ГОРОДСКАЯ ЕЖЕНЕДЕЛЬНАЯ ГАЗЕТА

НАШ БЕЛГОРОД

№ 39
(2032)
6 октября
2023 г.

12+

Издаётся с июля 1990 года • WWW.GAZETANB.RU • Доступен архив газеты за 33 года

ФОТО БОРИСА ЕЧИНА

СОАВТОР БУДУЩИХ ПОБЕД

ЧТО ВДОХНОВЛЯЕТ ПЕДАГОГА?

стр. 7

В городе стартовала экологическая акция

4 стр.

В регионе прошёл книжный фестиваль

8 стр.

СКАНИРУЙТЕ QR-код И СМОТРИТЕ ВИДЕО на YouTube канале и «ВКонтакте» #БЕЛГОРОДМЕДИА

УВАЖАЕМЫЕ УЧИТЕЛЯ И ВЕТЕРАНЫ ПЕДАГОГИЧЕСКОГО ТРУДА!

Примите самые искренние и тёплые поздравления с Днём учителя!

Традиционно в этот день, 5 октября, вместе со всей страной мы чествуем ваш самоотверженный труд, отдаём дань уважения вашему педагогическому таланту, профессиональному мастерству, доброте и терпению. В первом классе вы берёте за руку маленьких, несмышлёных детей и на протяжении одиннадцати лет, шаг за шагом, даёте им знания, учите самым важным истинам о любви и милосердии, справедливости и патриотизме. От чистого сердца спасибо вам!

Сегодня в сфере образования региона работают более 28 тысяч педагогов, в том числе порядка 13 тысяч учителей. Правительством Белгородской области создаются условия для постоянного профессионального роста и повышения престижа профессии. С этой целью реализуются многие региональные и федеральные программы, такие как «Земский учитель» и «Педагогический дебют», призванные поддержать молодых педагогов и обеспечить преемственность поколений. С 2022 года учреждена региональная награда: почётное звание «Заслуженный учитель Белгородской области», которое присваивается ежегодно 10 лучшим педагогам. Большое внимание уделяется воспитанию своих кадров - в этом учебном году во всех муниципалитетах открыт 81 педагогический класс. Повсеместно в образовательных учреждениях региона внедряется институт наставничества, где не только учитель помогает ученику, но и опытный педагог - молодому коллеге. Неслучайно в Белгородской области так много трудовых династий, а 85 семей из нашего региона включены в федеральный альманах «Учительские династии России».

Белгородские учителя постоянно совершенствуются в профессии и доказывают своё мастерство на самом высоком уровне. Так, старооскольец **Г.С. Кривошеев** впервые в истории белгородского образования стал абсолютным победителем Всероссийского конкурса «Педагогический дебют - 2023» в номинации «Молодые учителя». Сразу 12 талантливых педагогов Белгородской области стали обладателями премии Президента России. Учитель математики гимназии № 22 г. Белгорода **Ю.Б. Симакова** вышла в финал Всероссийского телепроекта «Классная тема!». Учителем года в Белгородской области стал педагог образовательного комплекса «Алгоритм успеха» **Михаил Ладных**.

Вынужденный опыт дистанционного обучения показал, как ценно живое общение, как скучают учителя по своим шумным и непоседливым ученикам, как вместе с родителями переживают за успеваемость ребят. К сожалению, и в новом учебном году на приграничных территориях области учёба продолжается в онлайн-формате. Безопасность детей - прежде всего. Но знаю, что весь педагогический опыт, самые новейшие технологии учителя применяют, чтобы дать качественные знания учащимся. Очень ждём момента, когда оперативная обстановка позволит вновь наполнить все школы Белгородчины звонкими голосами ребят, их весёлой беготнёй на переменах и самыми внимательными учениками на уроках - мы все очень скучаем по этой поре!

От души желаю вам, дорогие педагоги, мирного неба, крепкого здоровья, счастья и больше радостных событий и в профессиональной, и в личной жизни!

В.В. ГЛАДКОВ,
губернатор Белгородской области

Взрастить в человеке Человека

► В преддверии Дня учителя в Белгороде прошло праздничное мероприятие и концерт, посвящённые этой дате.

Лучших педагогов отметили грамотами, благодарственными письмами и почётными наградами. В этом году их добросовестный труд особенно значим. Белгородские учителя в очередной раз доказали свою силу духа и выдержку, столкнувшись с новыми вызовами.

- Мы с успехом прошли сначала ковид, потом дистант. У нас двести стобалльников, около трёхсот учеников получили награды, и я считаю, что это стало возможным только благодаря учителям, благодаря самоотверженности каждого из вас, - сказал, обращаясь к педагогам, мэр Белгорода **Валентин Демидов**.

- Если б не было учителя, то и не было, наверное, ни поэта, ни мыслителя, ни **Шекспира**, ни **Коперника**. Не было бы ни председателя городского Совета, ни депутатов. Хотелось бы от всей души поздравить вас с праздником, пожелать крепкого здоровья, спокойствия, мирного неба над головой и благодарных учеников, - поздравил педагогов председатель городского Совета **Вадим Радченко**.

Каждый из педагогов пришёл в профессию со своим пониманием цели учителя, и каждый осознаёт, какая ответственность лежит на его плечах, отмечалось на мероприятии. Необходимо воспитать достойных граждан своей страны, взрастить в человеке Человека и, как итог, стать соавтором его будущих побед.

ФОТО ВИКТОРА МОЛОСТОВА

Гулять, отдыхать, любоваться

► Центральный пляж «Берега» будет открыт для горожан круглый год.

Вопрос о графике работы обновлённого пространства задали мэру Белгорода в прямом эфире. **Валентин Демидов** рассказал, что «Берега» задумывали не только для пляжного летнего отдыха на реке, но и как большую рекреационную и прогулочную зону, открытую круглый год. Здесь несколько детских и спортивных площадок, которыми можно пользоваться. Множество мест, чтобы посидеть и отдохнуть, есть качели.

- После окончания купального сезона мы проанализировали работу этой территории, посоветовались с жителями, поняли, чего именно «Берегам» не хватает. Продолжаем развивать инфраструктуру объекта. Будем планировать работу коммерческих объектов, а также различные мероприятия, культурные и спортивные, - отметил Валентин Демидов.

Напомним, что сейчас проходят работы на втором участке городской набережной. Общественное пространство выстраивается так, чтобы в самых живописных местах у людей была возможность задержаться. Для этого создаются многоярусные смотровые площадки.

Норма жизни

► Белгород - один из лучших в стране по развитию массового спорта.

Наш город - в числе лауреатов Всероссийского конкурса, который проводился Министерством спорта РФ при поддержке АНО «Диалог Регионы» в рамках федерального проекта «Спорт - норма жизни» национального проекта «Демография».

Конкурсная комиссия оценивала спортивные мероприятия 2023 года и признала, что, несмотря ни на что, этот год в областной столице прошёл очень ярко. Любители активного отдыха стали участниками нескольких громких спортивных премьер и традиционных мероприятий. Так, более тысячи белгородцев приняли участие в первом тематическом забеге к 8 Марта. Десятки тысяч горожан присоединились к еженедельному проекту «5 вёрст» (дружеские старты на 5 километров в парке Победы). А для старшего поколения впервые прошла спартакиада «Команда молодости нашей», которая теперь станет традиционной.

Население - под защитой

► Штабная тренировка по гражданской обороне прошла в Белгороде в минувший вторник в рамках масштабной общероссийской проверки готовности к действиям в условиях чрезвычайной ситуации.

ФОТО СЕРГЕЯ ТКАЧЕНКО

Цель тренировки - совершенствование практических навыков руководителей гражданской обороны и органов муниципальной власти в принятии решений по защите населения. В ходе её проведения были проверены взаимодействие и координация действий различных ведомств, а также укомплектованность их техническими средствами.

- На первом этапе тренировки было отработано оповещение должностных лиц и членов комиссий по гражданской обороне. С ними было проведено совещание, на котором определены задачи в рамках выполнения мероприятий по гражданской обороне. На втором этапе тренировки отрабатывались практические действия по защите населения, - сообщил начальник ГО ЧС Белгорода **Николай Лебедев**.

Практическая часть учений проводилась в городе на пятнадцати площадках. При этом были задействованы 48 человек и 26 единиц техники.

На одной из площадок работал пост радиационного наблюдения, на котором находились сотрудники областного центра гигиены и эпидемиологии. По легенде учений, они должны были своевременно определить повышенный уровень радиационного фона и оповестить ведомственные структуры об опасности заражения населения. На этой площадке функционировал мобильный пункт выдачи средств индивидуальной защиты.

Вторая площадка представляла собой сборный пункт отправки людей в безопасные районы Белгородской области. Прибывавшие сюда люди после досмотра личных вещей проходили регистрацию и отправлялись в зал ожидания.

Здесь был развёрнут мобильный участок питания и работали медики и психолог. После формирования групп людей на автобусах вывозили в безопасные районы.

В ходе тренировки также привели в готовность одно из защитных сооружений гражданской обороны. В нём могут находиться до 150 человек. По информации начальника муниципального штаба гражданской обороны **Андрея Заседова**, это убежище рассчитано на длительное пребывание людей и оснащено устройствами для очистки воздуха, питьевой водой, средствами защиты органов дыхания и медикаментами.

Кроме того, состоялся смотр внештатных формирований гражданской обороны, в число которых входят службы спасения, поисково-спасательный отряд и оперативные бригады ресурсоснабжающих организаций.

Штабная тренировка завершилась подведением итогов и определением задач для дальнейшего совершенствования организации защиты населения Белгорода.

Материалы полосы подготовил Евгений ЗЕЛЁНЫЙ

Подробнее о городских событиях читайте и смотрите в сюжетах на сайте belnovosti.ru

Гл. редактор М.В. Миндолина

УЧРЕДИТЕЛИ: администрация г. Белгорода, Белгородский городской Совет и муниципальное автономное учреждение «Белгород-медиа»

АДРЕС РЕДАКЦИИ И ИЗДАТЕЛЯ: 308023 г. Белгород, ул. Железнякова, 20
E-mail: nashbel@belnovosti.ru

ТЕЛЕФОНЫ: отдел рекламы - 23-14-42, e-mail: r-belgorodmedia@mail.ru; редакция: 23-14-54.

Газета зарегистрирована Управлением Федеральной службы по надзору в сфере связи, информационных технологий и массовых коммуникаций по Белгородской области. Регистрационный номер и дата принятия решения о регистрации: серия ПИ № ТУ31-00378 от 06 июля 2022 г.

Газета отпечатана в ООО «ГАЗЕТНЫЙ ДОМ» - 308000, Белгородская область, г. Белгород, ул. Михайловское шоссе, д. 27а.

Тираж номера: 8800 экз. Цена свободная.

Индекс 50773, П5660 - 8600 экз. Заказ 23-09129 (16 стр.).

Индекс 50834, П5664 (с документами) - 200 экз. Заказ 23-09130 (44 стр.).

Номер подписан в печать по графику в 16.00, по факту в 16.00

За содержание рекламных материалов редакция ответственности не несет.
Мнение редакции не всегда совпадает с мнением авторов публикаций.

Сезонные заботы

► Ежемесячное оперативное совещание провёл глава городской администрации Валентин Демидов.

На заседании присутствовали председатель городского Совета **Вадим Радченко**, руководители структурных подразделений мэрии и муниципальных учреждений, главы управ и директора управляющих компаний, представители ресурсоснабжающих организаций и контролирующих ведомств. В повестку дня совещания были включены три вопроса.

О предстоящих холодах

Заместитель мэра по жилищно-коммунальному хозяйству **Александр Лоскутов** представил отчёт о готовности города к осенне-зимнему периоду.

В областном центре подготовлены 68 теплогенерирующих объектов, которые находятся на балансе семи организаций. Основными из них являются Белгородская ТЭЦ, газотурбинная станция «Луч», котельные «Южная» и «Западная». Сети тепло-, газо- и водоснабжения приведены в нормативное состояние.

По состоянию на 2 октября из 117 муниципальных учреждений образования работы по гидравлическим испытаниям системы горячего водоснабжения выполнены на 107 объектах. Остались лишь детские сады и школы, где в этом году проводился капитальный ремонт. Подрядчикам необходимо получить допуск Ростехнадзора на введение в эксплуатацию тепловых установок и выполнить пусконаладочные работы. Что касается учреждений здравоохранения, то все они готовы к началу очередного отопительного сезона.

Внутридомовые сети теплоснабжения и горячего водоснабжения в 1302 многоэтажках, которые подсоединены к централизованной системе отопления, допущены межведомственной комиссией к эксплуатации.

- На сегодняшний день остаются непринятыми 47 многоквартирных домов, из которых сорок находятся на обслуживании управляющей организации «Первая сервисная компания по жилью». Муниципальное предприятие «Аварийная служба Белгорода» сейчас готовит эти дома к зиме, - сообщил Александр Александрович.

Докладчик акцентировал внимание на крышных котельных, которых в настоящее время в городе 29 единиц. Они обеспечивают теплоснабжение 33 многоэтажек. Комиссия установила, что по состоянию на 2 октября 28 крышных котельных готовы к прохождению осенне-зимнего периода. Их техническое состояние признано удовлетворительным.

- Остаётся несданной крышная котельная дома на Свято-Троицком бульваре, 15, которая пострадала летом от пожара. Городская администрация держит ситуацию на постоянном контроле. До конца недели планируется провести пробный пуск двух восстановленных котлов из четырёх установленных, - рассказал Александр Лоскутов.

По его словам, рассматривается возможность создать в городе комплект запасных частей и узлов к этому тепловому оборудованию для того, чтобы минимизировать риски.

Мэр **Валентин Демидов** выразил беспокойство отсутствием паспортов готовности отопительных систем более чем у сорока многоквартирных домов. По его мнению, это свидетельствует о некачественной работе некоторых управляющих компаний.

- Наша задача - сделать так, чтобы люди своевременно получили тепло в свои квартиры, - констатировал Валентин Валентинович.

Председатель городского Совета Вадим Радченко заявил, что с такой управляющей организацией, как «Первая сервисная компания по жилью», переживать зиму просто опасно. Он предложил не ждать реакции управления Госжилинспекции, а помочь собственникам провести общее собрание по вопросу смены управляющей компании.

Тему подготовки города к зиме продолжил генеральный директор управления «Белгорблагоустройство» **Евгений Жигалов**. Для содержания улично-дорожной сети предприятие имеет 125 единиц специализированной техники, в том числе 45 комбинированных дорожных машин и 26 тракторов для уборки тротуаров. В штате управления сейчас 136 водителей и механизаторов. Для полноценной работы в две смены необходимы ещё порядка сорока человек. Ведётся работа по подбору кадров.

В случае экстремальных снегопадов и обледенения намечено привлекать подрядные организации. Предприятие 30 сентября завершило заготовку песко-соляной смеси.

Евгений Владимирович сообщил, что сейчас управление «Белгорблагоустройство» обслуживает более 6,6 млн кв. м улично-дорожной сети. Прошлой зимой с этой площади было вывезено около ста тысяч куб. м снега. В этом сезоне выделена площадка площадью 90 тыс. кв. м для складирования убранного снега в районе улицы Константина Заслонова.

Для качественной уборки улично-дорожной сети разработаны 19 маршрутов движения специализированной техники, а также 23 маршрута уборки тротуаров. Это на треть больше, чем в прошлом году. Управление «Белгорблагоустройство» попыталось охватить механизированной очисткой территорию практически всех микрорайонов ИЖС.

Для оперативного мониторинга производимых в осенне-зимний период работ все маршруты наносятся на интерактивную карту информационной автоматизированной системы МИАС ГИЦ.

- Необходимо обеспечить возможность всем желающим в реальном режиме времени отслеживать работы по уборке снега на территории города. Всем белгородцам будет интересно знать, сколько техники задействовано, а также когда завершится расчистка какой-либо улицы. Прошу проработать вопрос общего доступа к этому слою МИАС ГИЦ. Люди должны иметь возможность получать такую информацию, - подчеркнул Валентин Демидов.

Кроме того, глава администрации дал поручение провести для всех желающих обзорную экскурсию для ознакомления со специальной техникой, которая имеется в парке управления «Белгорблагоустройство».

О капитальном ремонте

Заместитель мэра по жилищно-коммунальному хозяйству Александр Лоскутов проинформировал участников совещания о проведении в Белгороде общественной приёмки качества работ по капитальному ремонту многоквартирных домов.

В текущем году в городе строители приводят в порядок 88 многоэтажек, в том числе переведённых из разряда общежитий. В семидесяти из них был произведён ремонт кровли, в 55 - реконструкция инженерных систем, а в девяти зданиях установлены общедомовые приборы учёта. Общая стоимость работ превышает 368 млн рублей. В итоге качество жизни должно улучшиться у 13 тыс. горожан.

По поручению губернатора **Вячеслава Гладкова** организована общественная приёмка жилых домов после капитального ремонта. По состоянию на 2 октября ремонтные работы полностью завершены в сорока многоэтажках, что составляет 45 % от общего количества. Отметим, что десять многоэтажек имеют специальные счета и заказчиком работ выступает не региональное отделение Фонда содействия реформам ЖКХ, а непосредственно собственники жилья.

В итоге общественной приёмке в городе были предъявлены 18 домов. В десяти из них работы по капремонту приняты. Что касается остальных, то у жителей и членов комиссии возникли замечания к качеству выполненных работ, которые подрядчикам следует устранить.

При проведении общественной приёмки возник ряд вопросов, в том числе организационных. Например, это мероприятие назначалось на время, когда большинство жителей дома находится на работе. Теперь сотрудники Фонда содействия реформам ЖКХ заблаговременно уведомляют департамент городского хозяйства о сдаче дома, а мэрия через управляющую компанию сообщает жителям как минимум за пять дней дату и время проведения общественной приёмки. Разрабатываются чек-листы на выполненные работы, в которых указаны конструктивные элементы, качеству ремонта которых собственникам жилья следует уделить особое внимание.

Мэр Валентин Демидов отметил низкую эффективность коммуникации между представителями контролирующих органов и жителями.

- Задача заключается в обеспечении своевременного информирования собственников жилья. Проведение общественной приёмки надо качественно

готовить, привлекать к ней квалифицированных специалистов. Люди имеют право знать и понимать, что сделано за их кровные деньги, - подчеркнул Валентин Валентинович.

В свою очередь председатель городского Совета Вадим Радченко предложил обнародовать в социальных сетях и средствах массовой информации результаты каждой проведённой общественной приёмки.

О безопасности

Руководитель муниципального управления образования **Ирина Гричаникова** рассказала о мерах по обеспечению безопасности учебного процесса.

В настоящее время в Белгороде занятия посещают 37,2 тыс. школьников и более шестнадцати тысяч воспитанников детских садов. Для тех, кто отказался от очной формы обучения, занятия проводятся дистанционно. Учреждения дополнительного образования посещают около 17,2 тыс. ребят. Во всех учреждениях дополнительного образования занятия проводятся только в очном формате.

Образовательные учреждения функционируют в режиме, который гарантированно обеспечивает всех детей местами в укрытии. По информации Ирины Александровны, это в среднем составляет порядка 70 % от списочного состава учащихся.

В преддверии нового учебного года была проведена большая работа по созданию максимально безопасных условий пребывания ребят и педагогов в образовательных учреждениях города. Обеспечена их защита не только современными техническими средствами, но и привлечением сотрудников специализированных охранных предприятий. На входе на территорию образовательных учреждений организованы контрольно-пропускные пункты. Они оснащены металлоискателями, системами видеонаблюдения и управления доступом. В зданиях оборудованы укрытия, в которых имеются запасы воды, продовольствия, а также аптечки с медикаментами. Из средств регионального бюджета закуплена защитная плёнка для стекла. Большинство образовательных учреждений уже завершили оклейку окон. Разработаны алгоритмы действий в различных чрезвычайных ситуациях.

Родители допускаются в образовательные учреждения по предварительному согласованию с классным руководителем. В дошкольных учреждениях с 29 сентября ограничен допуск родителей в здания. Исключения сделаны только для родителей детей с ограниченными возможностями здоровья, а также младших групп на период адаптации малышей.

- Создана уникальная система безопасности, которую в стране ещё никто не применял. Мы прилагаем все усилия, чтобы создать максимально безопасные условия пребывания детей и педагогов в образовательных учреждениях, - подчеркнула Ирина Гричаникова.

Глава городской администрации Валентин Демидов поблагодарил всех педагогов за колоссальную работу, которая проделана для возобновления обучения в очном формате.

Павел ПЕРЕДЕРИЙ
ФОТО ВИКТОРА МОЛОСТОВА

Материалы полосы подготовил Пётр КОТОВ

Благоустройство

Безопасность - превыше всего

► Председатель горсовета рассказал, что на перекрестке улиц Извилистой и Раздобаркина будет пешеходный переход.

Вопрос безопасности дорожного движения на новой границе пятого и первого округов Белгорода **Вадим Радченко** поднял ещё в начале августа. Увидев обеспокоенность жителей этой проблемой, на днях он лично выехал на место и изучил ситуацию вместе с начальником отдела по организации дорожной деятельности и благоустройству департамента городского хозяйства **Юрием Бойко** и главой 1-й управы **Андреем Зарубиным**. В обсуждении участвовала жительница микрорайона Репное **Анна Вологина**.

По итогам встречи председатель горсовета рассказал на своей странице «ВКонтакте», на каком этапе находится решение задачи.

«На нерегулируемом перекрестке улиц Раздобаркина и Извилистая движение автомобилей достаточно оживлённое. «Народная тропа» наглядно показывает, где нужно продолжить тротуар и обустроить пешеходный переход.

Внесли изменения в схему организации безопасного дорожного движения. Получили согласование ГИБДД. Управление «Белгорблагоустройство» планирует выполнить работы до конца октября», - написал Вадим Витальевич.

ФОТО ЮЛИИ ШОКАЛОВОЙ

Акция

Субботник - дело каждого

► Депутаты Белгорода присоединились к экологической акции, которая стартовала в областном центре.

В минувшую субботу в Белгороде стартовал экологический месячник. За один только день жители навели порядок на 41 локации областного центра и вывезли 537 кубометров мусора. К участию в акции присоединились сотрудники городской администрации и депутаты.

- Довольно обширный план мероприятий: и с безнадзорными животными, и со сдачей макулатуры, и так далее… Мы заинтересованы, чтобы это прошло не для галочки, а массово … считаем, что сами должны смотреть за благоустройством нашего Белгорода, - отметил заместитель главы администрации г. Белгорода по жилищно-коммунальному хозяйству **Александр Лоскутов**.

В общегородском субботнике приняли участие свыше 1100 человек, инвентарём их обеспечили управы. Так, местные жители привели в порядок территорию рядом с Ячневским прудом и кооперативом - там, где проходят «народные» тропы. Об этом рассказал депутат 17-го городского округа **Сергей Наумов**.

«На субботник вышли в усиленном составе. Вместе с командой сторонников партии «Единая Россия» Белгорода работали студенты механико-технологического колледжа, представители общественного объединения «Опора России». Сколько мешков с мусором вывезли? Честно, даже не считали. Собирали, грузили в машину - и всё», - написал депутат на своей странице «ВКонтакте».

Во дворе дома 47а на ул. Щорса - другая ситуация. Здесь построили новые спортивную и детскую площадки, а прилегающая территория лесополосы осталась заросшей. Помочь решить задачу вызвались более 100 белгородцев. Среди них не только местные жители, но и представители общественных организаций и администрации города.

«Работы хватило всем! Вырубили поросли и сухостой, убрали мусор, копившийся годами, и поняли, что на этом работа не заканчивается. Есть необходимость в уборке открывшегося пространства (необходим покос сорной растительности), поэтому если погода позволит, работу продолжим», - рассказала на своей странице «ВКонтакте» депутат 4-го горокруга **Лилия Рыжкова**.

К акции может присоединиться любой желающий, подробную информацию можно получить в управах. Весь октябрь жители будут приводить в порядок скверы, дворы и парки. Также уборку проведут в лесах, на кладбищах и водоохранных зонах. И всё это для того, чтобы Белгород по-прежнему оставался одним из самых чистых и ухоженных городов нашей страны.

ФОТО СО СТРАНИЦ СЕРГЕЯ НАУМОВА И ЛИЛИИ РЫЖКОВОЙ «ВКОНТАКТЕ»

Праздник

Крепкий тыл и мудрый совет

► Белгород отпраздновал День пожилого человека.

Как отметил мэр на торжественном концерте в ГЦНТ «Сокол», посвящённом этой дате, сейчас в городе проживает около 110 тысяч горожан старшего возраста. Это около трети всего населения.

- Это поколение, которое создавало заново, строило и поднимало из руин нашу страну, которое строило наш город и которое создало основы социально-экономического, образовательного и культурного развития - всё то, что мы имеем сегодня, - подчеркнул **Валентин Демидов**.

- Вы наша радость, вы наша гордость, вы крепкий тыл, вы мудрый совет. И пусть наступила осень, за окном, может быть, дождь, но мы всегда знаем, что найдём у вас уют и душевное тепло, - отметил в своём поздравлении председатель горсовета **Вадим Радченко**.

Свои маленькие торжества прошли и в округах. Об одном из них рассказала на своей странице «ВКонтакте» депутат от 25-го городского округа **Ирина Севостьянова**.

Активисты округа встретили праздник в осенних нарядах, с песнями, танцами и стихами. По традиции самые активные участвовали в смешных сценах. На мероприятии были вручены благодарности за участие в городском конкурсе «Наши таланты» и в фестивале «Белгород в цвету». А затем в тёплой компании все пили вкусный чай и делились новостями.

«День пожилого человека для россиян - особый праздник. С детства мы впитываем от людей старшего поколения народные традиции и мудрость, основы культуры и родной речи. Из бабушкиных сказок, из рассказов деда рождается наша первая любовь к родной земле и её жителям», - отметила Ирина Севостьянова.

ФОТО СО СТРАНИЦЫ ИРИНЫ СЕВОСТЬЯНОВОЙ «ВКОНТАКТЕ»

Материалы полосы подготовил Пётр КОТОВ

Педтехнологии

Учиться учить и оздоравливать

► На базе городской школы № 35 состоялась встреча членов Белгородского регионального отделения Общероссийского движения «Союз учителей здоровья России». Педагогическая мастерская стала местом обмена опытом и познания уникальных методов работы.

Учителя здоровья ведут свою деятельность уже 14 лет. Стать членом организации может каждый. Для этого необязательно быть педагогом физкультуры или ОБЖ. Главный критерий членства в организации - забота о физическом, психическом и социальном здоровье школьников.

Подобные педагогические встречи стали доброй традицией. Несколько раз в году учителя разных школ Белгородской области собираются в одном из образовательных учреждений для общения с коллегами и участия в полезных мастер-классах.

Елизавета Богачёва - председатель регионального отделения «Союза учителей здоровья». Благодаря её неравнодушию и идейности об этой организации узнаёт всё больше белгородцев.

- Члены нашего объединения пропагандируют здоровый образ жизни и внедряют в образовательный процесс здоровьесберегающие технологии. Наша работа ценна потому, что учителя любого предмета способствуют тому, чтобы у детей формировалась культура здоровья. Если найти нужный подход, то можно понять, что каждая школьная дисциплина обладает большим потенциалом для укрепления здоровья, - подчеркнула Елизавета Алексеевна.

В этот раз выбор места встречи пал на обновлённое здание школы № 35 на улице Волчанской. Современный комплекс приятно удивил педагогов. Умные двери и доски, окна с бронированной плёнкой, кондиционеры в каждом классе, зал для хореографии и стильный дизайн помещений покорили сердца белгородцев.

Именно с экскурсии начался первый этап обмена опытом. Психологи и учителя интересовались преимуществами выбранных для ремонта решений, обсуждали важность и пользу созданных для учеников условий. Не раз звучали подобные фразы: «Я бы и сама в такой школе с удовольствием училась!».

Затем гости погрузились в познавательную часть. Спикеры рассказали коллегам о своих методиках работы с детьми. Темы выступлений касались и знакомства с классом, и поиска себя, и своей мечты, и решения творческих задач, и патриотического воспитания, и профильного образования. Все презентации так или иначе касались устройства и поддержания здоровой атмосферы в коллективе, создания правильного и осознанного мышления, всестороннего развития школьников и, конечно, заботы о собственном организме и самом себе.

Одна из выступивших специалистов - **Оксана Чёрненькая**, учитель начальных классов в школе № 35, абсолютный победитель регионального этапа Всероссийского конкурса «Учитель здоровья России - 2023» - поделилась своими мыслями:

- Чем отличается обычный учитель от учителя здоровья? На своих уроках мы применяем тактики здоровьесбережения. Наша задача - следить за осанкой учеников, контролировать баланс работы, отдыха и физической активности, грамотно составлять учебный план и так далее. Учитель мотивирует ребёнка заботиться о здоровье.

Лекторий плавно перетёк в интерактивные мастер-классы, где участники встречи осваивали новые техники, учились творчески мыслить, пели, а главное - заряжались позитивным настроением.

- Всегда интересно встретиться с коллегами и повысить свои компетенции. Все хотят показать что-то интересное и поделиться своим опытом. А мы готовы этот опыт принять, чтобы в дальнейшем использовать его в собственной работе. Для нас словосочетание «учитель здоровья» уже стало родным, - прокомментировала ведущая одного из мастер-классов **Марина Бакалина**, учитель русского языка и литературы в средней школе № 35, победитель конкурса «Учитель здоровья России - 2022».

Своими впечатлениями поделился гость педагогической мастерской, учитель физической культуры в МБОУ СОШ № 3 города Шебекино **Михаил Александров**:

- Я узнал много нового и интересного о том, что можно использовать во время общения с детьми и во время урока. Узнал об педагогических инструментах, которые помогут детям социализироваться и быть более коммуникабельными.

Мария ЛЕБЕДЕВА
ФОТО АВТОРА

Праздник

Наша сила - в единстве

► В минувшую субботу в нашей стране впервые отметили День воссоединения Донбасса и Новороссии с Россией.

30 сентября 2022 года по итогам референдумов в состав страны вошли ДНР, ЛНР, Херсонская и Запорожская области. Год спустя Президент РФ **Владимир Путин** подписал закон об установлении в этот день нового праздника. Как отмечается в сопроводительных материалах, это событие основано на исторической общности народов, проживающих на территориях указанных республик и областей, является результатом волеизъявления миллионов людей, реализации ими неотъемлемого права свободно и без вмешательства извне определять свой политический статус и осуществлять своё экономическое и социальное развитие.

К празднованию воссоединения присоединились и белгородцы. В этот день на Меловой горе торжественно подняли российский триколор. Здесь собрались активисты общественных организаций, волонтёры, ветераны боевых действий.

Право поднять флаг предоставили председателю регионального отделения «Российского фонда мира» **Владимиру Носову** и председателю регионального отделения «Союза ветеранов Афганистана» **Николаю Санину**.

- Воздвигнутый флаг сегодня стал символом гордости и единства, напоминая о несокрушимой силе нашей Родины. Поздравляю всех с Днём воссоединения новых регионов с Российской Федерацией и желаю дальнейшего процветания и благополучия этим землям, - отметил председатель Общественной палаты Белгорода **Денис Глотов**.

В честь памятной даты прошёл и велопробег. Его участниками стали воспитанники городской спортивной школы № 4 и их тренеры. Вместе они проехали с триколором по лыжероллерной трассе «Олимпия».

- Когда проехал, получил удовольствие, поднял себе настроение - это всё откладывается в памяти, и ребята уже знают, для чего они это делают, какой сегодня праздник, поддерживают нашу страну и президента, - объяснила директор спортивной школы № 4 **Галина Дубинина**.

- Донецкая и Луганская Республики, Запорожская и Херсонская области вернулись в нашу гавань, мы им рады, это для нас праздник, - отметил тренер-преподаватель школы **Сергей Камышёв**.

Наталья ИВАНОВА
ФОТО БОРИСА ЕЧИНА И ЕКАТЕРИНЫ СКЛЯРЕНКО

Телефон рекламной службы – 23-14-42. Пишите нам на e-mail: r-belgorodmedia@mail.ru

Память

Поколение победителей

► На днях Белгород простился с ветераном Великой Отечественной войны, участником легендарного парада, проходившего на Красной площади в Москве 7 ноября 1941 года, Александром Захаровым.

ФОТО БОРИСА ЕЧИНА

В этом году Александру Семёновичу исполнился 101 год. Мне посчастливилось не раз встречаться с этим удивительным человеком. Наше знакомство не было случайностью. Несколько лет назад представители руководства управления ФСБ по Белгородской области и заместитель руководителя комитета обеспечения жизнедеятельности администрации города **Сергей Канищев** вручали **Александру Захарову** медаль «За отличие в пограничной деятельности». Ведь почти четверть века он посвятил службе в пограничных войсках. Вот тогда-то я узнала, что этот скромный человек был участником исторического парада и ушёл на фронт 7 ноября 1941 года прямо с Красной площади.

Как и многие его сверстники, он стремился защищать Родину с первых дней войны. Вслед за отцом парень отправился пешком в военкомат, который был в 12 километрах от их села в Рязанской области. Но военком отправил юного добровольца домой, чтобы ждал своего часа. Повестка пришла ему 15 августа 1941 года, а в его день рождения, 16 августа, он уже был на призывном пункте. Новобранцы приняли присягу в «учебке» в Реутово и постигали азы армейской службы: рыли окопы, овладевали оружием и приёмами рукопашного боя. Враг уже вплотную подошёл к Москве, столицу перевели на осадное положение, а молодые бойцы пополнили ряды её защитников. Вместе с другими воинами Александр Семёнович охранял заводы, фабрики, мосты, другие важные объекты. Тогда же впервые отличился. Он рассказывал, как во время патрулирования вместе с сослуживцем задержал на Арбате диверсанта, переодетого в офицерскую форму. За бдительность и смекалку его тогда наградили премией - 300 рублей.

Потом молодой боец участвовал в боевых действиях в Подмосковье, а в 1942-м стал снайпером. Он не раз отличился, был ранен, на его груди было немало наград, свидетельствующих о славном боевом прошлом. Но самые дорогие, пожалуй, две медали «За боевые заслуги» и орден Отечественной войны.

Фронтовые дороги Александра Захарова пролегли от Москвы до Кавказа и Крыма, а потом судьба забросила его в Прибалтику. Радостная весть о Победе застала его в Литве.

«Люди радовались, как дети, смеялись, плакали, стреляли в воздух», - вспоминал ветеран. Но для него в мае 1945-го война не закончилась. Дело в том, что с 1944 года Александр Семёнович служил в пограничных войсках, и ещё несколько лет ему пришлось бороться с прятавшимися в лесах бандами.

Там, в Литве, он встретил свою судьбу, фельдшера **Галину**, которая вместе с ним разделила все тяготы жизни защитника рубежей огромной страны. Они исколесили всю страну. Александр Семёнович служил на заставах в Закарпатье, на Камчатке, на Курильских островах. Супруги воспитали двух дочерей, один из внуков пошёл по стопам деда, стал пограничником, теперь уже в отставке.

В Белгород семья Захаровых перебралась в 1967 году, и он стал для них родным. Александр Семёнович много лет работал в институте ВИОГЕМ, на заслуженный отдых ушёл, когда ему было 90 лет.

Невысокого роста, подтянутый, энергичный, с чувством юмора, он покорял с первого взгляда. С трудом верилось, что за его плечами - длинный и непростой жизненный путь. Во время открытия в Белгороде памятника пограничникам всех времён он приехал на церемонию с другого конца города сам, на маршрутке, поразив всех. А ведь ему уже было 96 лет!

Но он не переставал удивлять. В юбилейный год Победы вдруг изменил внешний облик - отпустил усы, и в 98 лет выглядел бравым военным. Его бодрости и оптимизму можно было только по-доброму позавидовать.

Вероятно, одним из секретов долголетия стала дружная семья, где все заботятся друг о друге, дети и внуки оберегали двоих ветеранов. Важен и активный образ жизни. Во время нашей встречи в мае этого года Александр Семёнович и Галина Иосифовна рассказывали, что, несмотря на преклонный возраст, всегда выходят погулять, подышать свежим воздухом. А Александр Семёнович даже ставил перед собой цель - пройти не менее километра пешком.

Вот таким неунывающим, целеустремлённым человеком запомнили его в коллективе Пограничного управления ФСБ по Белгородской и Воронежской областям, в ветеранской организации пограничников, с которой он поддерживал тесные отношения, в школах и учебных заведениях, где он был частым гостем. Подполковник Захаров - достойный представитель поколения победителей, не сломленных никакими тяготами и не потерявших веру в людей и добро. И это пример для нас, живущих в двадцать первом веке.

Дата

Наследники Жеглова и Шарапова

► 5 октября свой профессиональный праздник отметили сотрудники самой легендарной службы МВД - уголовного розыска.

О сыщиках написаны увлекательные детективы и сняты сериалы. И это не случайно, ведь у них есть всё то, что присуще настоящим мужчинам, - работа, связанная с постоянным риском, мужество, выдержка, отличная подготовка и готовность в любую минуту встретиться лицом к лицу с преступником, чтобы защитить человека. И белгородские оперативники ежедневно доказывают это.

Отчитываясь на днях перед общественностью, начальник управления уголовного розыска регионального УМВД **Роман Антюфеев** рассказал, что, несмотря на осложнение оперативной обстановки, связанной с приграничным положением региона, у оперативников - положительные результаты работы. В этом году подразделения уголовного розыска раскрыли 1849 преступлений, причём 892 из них - тяжкие и особо тяжкие. Удалось добиться стопроцентной раскрываемости тяжких и особо тяжких преступлений против личности. Одно из последних - убийство несовершеннолетней девушки в Белгородском районе. Оперативники фактически в течение суток вышли на след подозреваемого и задержали его.

При участии сотрудников уголовного розыска раскрыто 67 краж из квартир и домов, 39 грабежей, пять разбойных нападений, девять поджогов и более 500 иных видов хищений.

В работе сотрудника уголовного розыска много нюансов, и кроме самоотверженности и преданности своему делу, ему необходимо иметь оперативное чутьё, позволяющее распознать, изобличить и задержать преступника.

Мы не можем раскрывать подробности недавних преступлений, а вот рассказать о «делах минувших дней» - вполне. Полковник в отставке **Владимир Толстопятов** более четверти века посвятил службе в уголовном розыске. Он поделился воспоминаниями о том, как раскрывали «громкие» преступления в 80-е годы прошлого столетия.

«В Свердловский РОВД по Белгороду обратились родители без вести пропавшего жителя областного центра, - рассказывает Владимир Алексеевич. - В отделе уголовного розыска завели розыскное дело. Были установлены связи мужчины и его образ жизни. Анализ показаний свидетелей и родственников говорил о том, что он стал жертвой преступления. Но все ориентировки и обращения по местному радио и телевидению к возможным свидетелям оказались безрезультатными. А поступавшая оперативная информация была самой противоречивой.

Через несколько дней после исчезновения этого человека в пойме Везёлки, на территории обслуживания Октябрьского райотдела, рыбаки обнаружили части тела мужчины. Прокуратура Октябрьского района возбудила уголовное дело.

Проведённые следственно-розыскные действия и заключения судебно-медицинского и экспертно-криминалистического исследований установили, что это тело разыскиваемого.

Над раскрытием преступления работала следственно-оперативная группа из числа сотрудников прокуратуры, Октябрьского и Свердловского РОВД Белгорода. Сразу начали отработку нескольких версий. И одна ниточка привела к некоему гражданину. Когда улик появилось достаточно, подозреваемого задержали. Сначала он держался спокойно, даже нахально. Потом шумел, возмущался - незаконно, мол, задержали. И окончательно вывести его на чистую воду нам помогла деталь. Обратили внимание на то, что в квартире, где жил подозреваемый, на одной из стен в кухне обои сорваны. И задались вопросом: «Почему?».

Поймали подозреваемого на противоречиях в его показаниях и показаниях хозяйки квартиры. Да и улики против него были серьёзные. Он всё рассказал о мотивах совершённого преступления, выдал орудие убийства и показал место, где расчленял труп. Впоследствии убийца был

ФОТО ИЗ СВОБОДНЫХ ИСТОЧНИКОВ

привлечён к уголовной ответственности на многие годы».

Конец 80-х и начало 90-х годов - это эпоха перестройки и реформ. Но это и время, когда криминальные структуры активизировали свою преступную деятельность.

«Появились и первые заказные убийства, - вспоминает Владимир Алексеевич. - На федеральной трассе «Крым», между Новой Деревней и Майским грибники наткнулись на мешок с частью человеческого тела. На место ЧП выехала следственно-оперативная группа Белгородского РОВД. При осмотре оперативники нашли другие части тела, но головы не было. Скоро об этой зловещей находке узнали все жители близлежащих сёл и Белгорода.

Несколько дней работники милиции обходили дом за домом в окрестностях. Народ был откровенен, но ничего заслуживающего внимания узнать не удалось. Ночи в тот период года были тёмные, да и спать на селе ложатся рано. Учитывая, что это дорога федерального значения, направили запросы и поручения во все городские и районные отделы внутренних дел области и различные регионы России, установили сроки проверки находящихся в розыске без вести пропавших, схожих по приметам и описанию татуировок на обнаруженных частях тела.

И через несколько дней поступила информация о том, что по приметам найденный схож с одним из без вести пропавших.

Опросили жену, соседей и коллег по работе, назначили исследования. Дактилоскопическая и ряд других экспертиз подтвердили, что это он. Отрабатывали сразу несколько версий. Но все они не находили подтверждения. Было принято решение вернуться к версии о причастности к преступлению жены погибшего. К этому времени появилась информация, что она, работая комендантом в одном из общежитий Белгорода, имела внебрачную связь. Её мужчина был физически крепким и тренированным молодым человеком. Оперативные и следственные действия позволили собрать доказательства его вины и основания для задержания.

При задержании он вёл себя корректно, но был чем-то взволнован. И после проведения очной ставки с одним из свидетелей «поплыл», рассказал о совершённом убийстве и мотивах. Устранение мужа заказала его жена. И исполнитель, и заказчица были приговорены к длительным срокам лишения свободы».

Сейчас другое время и новые схемы нарушения Закона. Растёт количество преступлений, которые совершаются с использованием информационно-телекоммуникационных технологий. Совместно с сотрудниками ФСБ выявляются каналы поставок оружия и боеприпасов. Незримый бой с преступностью продолжается.

Материалы полосы подготовила Анна БАРАБАНОВА

Наше интервью

Наталья Мухартова: «Счастье - в успехах детей»

► В Год педагога и наставника в гимназии № 22 произошло знаменательное событие: Указом Президента РФ заместителю директора и учителю истории Наталье Мухартовой за заслуги в области образования и многолетнюю добросовестную работу присвоено почётное звание «Заслуженный учитель Российской Федерации». В канун Дня учителя мы пообщались с педагогом.

- Наталья Егоровна, вы пришли работать в гимназию в 1994 году сразу после института?

- Да, сразу. Я окончила наш Белгородский педагогический институт, исторический факультет. 1 сентября я пришла на работу в гимназию, и вот по сей день в одном, теперь уже родном, образовательном учреждении.

- Почему вы решили стать учителем?

- В Шебекино я окончила школу № 2, на тот период времени она была одной из лучших в области. Там работал очень сильный педагогический состав. Учитель истории, которая у меня была, - **Эльвира Петровна Артемьева** - заложила желание выбрать эту профессию.

- Учитель - это одна из самых ответственных работ. Времена и люди меняются, но ученики всегда берут пример со своих наставников. Что для вас значит - быть учителем сегодня?

- Несмотря на то, что времена меняются, роль учителя, о которой говорили ещё **Макаренко** и **Сухомлинский**, принципиально не поменялась, потому что главное - понимание того, что ты являешься человеком! Человеком совестливым, высоконравственным, который готов обращать свой взор на других людей, помогать и поддерживать. Сегодня учитель - это и психолог, и организатор, и спортсмен, и поэт, и сценарист, и режиссёр, и тот, кто знает современные технологии, и самое главное - тот, кто великолепно знает свой предмет.

- Для вас в профессии был момент, когда хотелось всё бросить и поменять род деятельности?

- Нет, ни разу, несмотря на все сложности. Всегда есть какая-то усталость: эмоциональная, физическая, психологическая - мы все люди. Бывают какие-то сложные периоды или задачи, которые нужно решить, приложить какие-то дополнительные усилия, получить дополнительное образование. Но если бы этого не было, то и мы бы не развивались. Кстати, дети тоже, по сути, учат нас. Они молодые, прогрессивные. Каждый день можно узнавать что-то новое, самому учиться. Я спокойно могу попросить у детей помощи. Они технологичные сейчас и прогрессивные, и я считаю, что это здорово.

- Не каждый ведь готов и открыт, когда его учит ученик…

- Мне кажется, мы физически не можем объять все эти потоки информации в современном мире. Ученики не боятся узнавать что-то новое, а нам, педагогам со стажем, иногда кажется, что вот мы чего-то не знаем, что-то не пробовали ещё. И у нас же есть, помимо учеников, ещё и молодые педагоги. Все помогают друг другу и это здорово.

- В школе вам повезло с наставником, а в университете тоже были такие люди?

- Вы знаете, у нас была уникальная кафедра исторического факультета. В то время он был самый, наверное, востребованный для получения высшего образования. У нас работали такие преподаватели, как **Алла Александровна Дворецкая** и **Вера Владимировна Малай** - мой научный руководитель. Методику преподавания и всё то, что имело отношение к профессии учителя, вели **Татьяна Григорьевна Питинова** и **Валерия Вячеславовна Дубинина**. Они как раз дали тот объём знаний, который позволил состояться в профессии. Когда я пришла работать в школу, Валерия Вячеславовна здесь уже была заместителем директора, и получилось так, что она и в учёбе, и в работе стала для меня наставником.

- Какое у вас самое тёплое воспоминание, связанное со школой и с учениками?

- Достижения детей. Знаете, перед ними сейчас открыто такое количество дорог и путей. У них есть олимпиады, стипендии губернатора и мэра, конкурсы, фестивали. Мне отрадно и ценно то, что я могу показать все эти дороги и помочь ребятам по ним пройти и достичь успеха. И вот когда они приходят и делятся этими успехами - это настоящие счастье и гордость.

- Есть ли у вас какой-то свой профессиональный секрет, как заинтересовать учёбой современного ребёнка?

- Секрет прост: если учитель демонстрирует интерес и уважение к предмету, постоянно в нём совершенствуется, то ребёнок это видит и ему тоже становится интересно. Обмануть его нельзя, дети быстро «считывают» такие моменты. Нужно быть истинным фанатом своего дела.

- Какой самый важный совет вам хочется дать родителям?

- Несколько советов. Быть в тесном контакте с учителями, потому что ребёнок в школе проводит больше времени, чем дома. Понимать, чем живёт ребёнок, знать предпочтения, откликаться на просьбы, больше разговаривать и находить какие-то точки соприкосновения. Быть для него хорошим примером - ведь это работает лучше, чем слова. Понимать, что ребёнок дома и ребёнок с одноклассниками или за пределами школы - это уже другой ребёнок. Ну а мы, педагоги, всегда открыты для общения, готовы ответить на все вопросы и помочь.

- Что вы пожелаете своим коллегам в День учителя?

- Самое главное, чтобы они оставались в этой профессии. Выбор этот был сделан когда-то, я уверена, осознанно, кому-то нужно было пройти сложный путь борьбы с собой, кому-то - через профессиональное выгорание. Но у нас уникальная профессия, она даёт очень много не только детям, с которыми мы работаем, но и в первую очередь нам. Неважно, в каком возрасте ты находишься, какой стаж работы у тебя. Оставаться в профессии, не терять вкус к преподаванию и интерес к детям, понимать, что перспективы на самом деле раскрываются каждодневно.

ФОТО БОРИСА ЕЧИНА

Встреча

Профессия на всю жизнь

► Накануне Всемирного дня учителя в зале Белгородской государственной филармонии собрались ветераны педагогического труда, люди, которые отдали много лет трудной и благородной деятельности по воспитанию подрастающего поколения.

С профессиональным праздником гостей торжества поздравили руководитель управления образования и администрации города Белгорода **Ирина Гричаникова** и председатель Белгородской городской организации Общероссийского профсоюза образования **Оксана Ломоносова**.

- Дорогие педагоги, я искренне поздравляю всех с этим праздником. Каждый из вас - педагог и наставник, вы нужны и важны для каждого из нас. К нам приходят молодые учителя, им требуется ваша мудрость, ваша выдержка и самоотверженность. Сегодня очень важно, чтобы все свои знания и всю свою любовь вы смогли передать новому поколению. Желаю вам здоровья, чтобы сегодня каждый из вас вновь почувствовал себя молодым, - пожелала ветеранам-педагогам Ирина Александровна.

Ушедшие на заслуженный отдых учителя по-прежнему остаются в строю, не теряют связи со школой и учениками. Пример тому - **Валентина Богородцева**.

- Я более 40 лет проработала учителем физики в 36-й школе, - рассказала Валентина Ивановна. - Профессия учителя очень ответственная, тот, кто выбрал учительскую стезю, всю свою рабочую жизнь несёт ответственность за судьбы своих учеников. Но и сегодня я не прерываю связи с теми, кого когда-то учила. Среди моих учеников есть уже и бабушки, и дедушки, но

если нужно, я помогаю им или их детям. Учитель - это на всю жизнь.

- Мы стараемся регулярно организовывать такие встречи для наших ветеранов, - поделилась Оксана Ломоносова. - Посмотрите, какие они счастливые сегодня. Ведь для них очень важно всегда оставаться востребованными.

Праздник ветеранов-педагогов получился ярким, тёплым и очень душевным - для зрителей выступали любимые солисты филармонии, самые прекрасные номера стали украшением этого трогательного торжества.

ФОТО АННЫ ЯРЫГИНОЙ

Материалы полосы подготовила Ксения МЕДВЕДЕВА

Фестиваль

Время читать

► С 28 по 30 сентября в Белгороде прошёл VII региональный книжный фестиваль «Белогорье».

Книги - это переплетённые люди.
Александр ПУШКИН

По традиции фестиваль собрал читателей и писателей, издателей и библиотекарей, пожилых людей и совсем юных любителей книг. Объединило всех одно - огромная любовь к печатному слову, которая и в наш век информационных технологий находит свой путь к сердцам людей. Очень насыщенная и обширная программа ждала гостей: от мастер-классов для детей и выставок по эскизам сказок до моноспектаклей и экскурсий.

Открытие фестиваля состоялось в концертном зале Белгородского государственного института искусств и культуры. Уже с раннего утра немалое количество гостей заинтересованно листали здесь книги на стендах, разглядывали иллюстрации и эмоционально о чём-то беседовали. Читающих людей видно сразу. Им всегда есть о чём поговорить.

С приветствием к участникам фестиваля обратились министр культуры Белгородской области **Константин Курганский**, директор Белгородской государственной универсальной научной библиотеки **Надежда Рожкова**, кинодраматург, прозаик, сценарист **Андрей Рубанов** и председатель Белгородского регионального отделения Союза писателей России **Вера Кобзарь**.

- Люди спрашивают: может быть, не время сейчас проводить фестивали? Время, особенно когда этот фестиваль посвящён литературе, любви к книге. Если ребёнка в детстве дома не научили читать, не привили эту любовь - это можно сделать только в библиотеке. Спасибо всем, кто помогает привить эту любовь! - отметил Константин Курганский.

Во время церемонии открытия организаторы наградили победителей областного конкурса «Лучшая книга Белгородской области». На него поступило 56 заявок в 10 номинациях.

- Нам всё труднее становится выделять книги в определённой номинации, потому что конкурс расширяется, появляются новые замечательные авторы. Меня необыкновенно радует, что именно на белгородской земле издаются книги, которые являются образцом и для других регионов, - подчеркнула директор областной научной библиотеки Надежда Рожкова.

Экспертный совет назвал лучшей книгой 2023 года издание «Начало великого победоносного марша. К 80-летию освобождения Белгорода». Составитель - иеромонах **Серафим Богров**. Дипломы победителей получили издательский дом Белгородской митрополии и директор типографии «Константа» **Константин Лахнов**.

Для всех желающих в типографию была организована экскурсия, чтобы увидеть своими глазами, как создаются и периодические, и уникальные коллекционные издания. Гости прошлись по цехам, с восторгом понаблюдали, как огромные и шумные печатные машины без перерыва выдают свежую продукцию, узнали много нового о печатном деле и услышали трогательную история о берёзках, которые во время обстрела этой весной спасли жизнь дежурному сотруднику и уберегли типографию от разрушения.

Яркие, прекрасно иллюстрированные, ещё пахнущие краской книги различных издательств Белгородской области можно было увидеть в эти три дня и в фойе Белгородской научной библиотеки. Каждый посетитель смог выбрать литературу по интересам. Многие участники книжно-журнальной выставки-ярмарки привезли уникальные издания, которые можно было не только полистать, но и приобрести.

- Какая восхитительная программа в этом году! Сколько всего интересного. Я читаю книги с пяти лет, мои родители приучили меня к этому. С удовольствием хожу в нашу библиотеку, была уже на трёх фестивалях. Всегда нахожу что-то для себя: будь то концерт или лекция, или покупка новой интересной книги, - поделилась гостья фестиваля **Валентина Мелихова**.

В краеведческом музее проходил вернисаж «Её Величество Книга». Участники вспомнили о создателях славянской азбуки **Кирилле** и **Мефодии**, проследили за историей зарождения и развития книги, в том числе и на территории нашего региона. На мастер-классах старшеклассники увлечённо пробовали писать пером и с закрытыми глазами распознавали слова, написанные шрифтом Брайля.

Лекционный блок фестиваля представил писатель и публицист **Фёдор Константинов** с лекциями «**Ольга Берггольц**. **Константин Симонов**. Урок чести и мужества» и «Вчерашний мир **Стефана Цвейга**», а также искусствовед **Наталья Гончаренко**, которая рассказала о Белгороде в изобразительном искусстве.

Актеры БГАДТ имени М.С. Щепкина порадовали зрителей новыми постановками. **Анна Лего** показала моноспектакль по творчеству **Михаила Зощенко**, а **Владимир Кубриков** - по повести **Антона Чехова** «Каштанка». Художница **Рената Филимонова** представила выставку картин «Старооскольские улочки» и провела мастер-класс по рисованию.

Интересный исторический факт: фестиваль проходил в год 130-летия со дня рождения **Владимира Маяковского**, поэтому впервые в программе был представлен футуристический перформанс «Слушайте, товарищи потомки!». Белгородские поэты исполняли произведения бунтаря русской литературы, или, как сказала одна из гостей, «первого рэпера в мире».

Ведущим вечера был белгородский поэт **Александр Савицких**. На всех чтецах были красные галстуки. А на импровизированной сцене художница **Анастасия Савицких** в течение вечера рисовала портрет поэта, который в итоге подарила универсальной научной библиотеке. Любой зритель мог стать неотъемлемой частью представления и прочитать произведение поэта со сцены. Огромные виниловые пластинки, голос и чёткий темпоритм стихотворений, красный цвет и много портретов поэта - всё это будто переносило в то время. За музыкальную часть отвечала группа «Дети Аполлона».

Фестиваль прошёл с размахом, огромное количество локаций и занятий для детей и взрослых было организовано в эти три насыщенных дня. Любовь к чтению - это то, чем гордится наша страна, традиция, которую надо продолжать и развивать. И судя по количеству гостей разного возраста, интересов и взглядов на всех площадках фестиваля, здесь мы как никогда идём верной дорогой.

Ксения МЕДВЕДЕВА
ФОТО АВТОРА И УЧАСТНИКОВ ФЕСТИВАЛЯ

Выставка

6+

Цель искусства - в отражении истины

► В выставочном зале «Родина» открылась выставка, посвящённая 55-летию Белгородского регионального отделения Союза художников России.

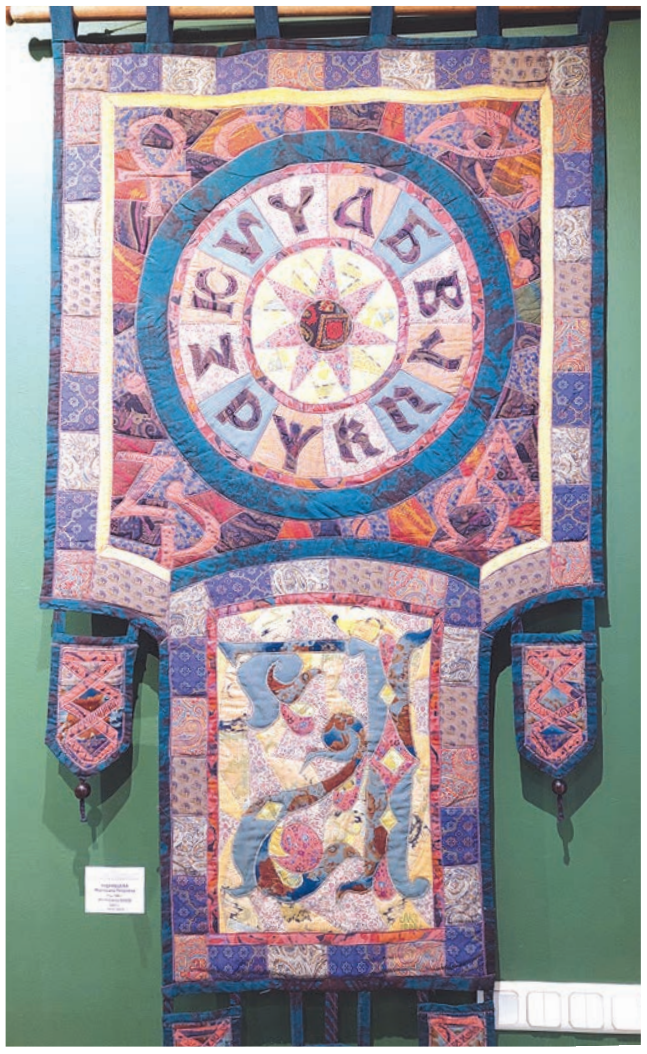

Экспозиция поражает многообразием. Здесь представлены не только привычные многим образцы живописи, графики, скульптуры и декоративно-прикладного творчества, но и более уникальные экспонаты. В выставочных залах зрители увлечённо рассматривали образцы храмового и театрально-декорационного искусства. Тематическая гамма работ тоже отличается широтой и всеохватностью. В экспозиции есть бытовые, религиозные, исторические сцены, а также современные мотивы и абстракции. Все представленные на выставке работы созданы членами белгородского отделения Союза в течение последних пяти лет.

Приветственное слово произнёс владыка **Иоанн**:

- Уважаемые братья и сестры, мне очень приятно быть на вашем юбилее. Хочу сказать, что у нас очень тесные связи с белгородским отделением Союза художников России, что выливается в постоянные проекты, росписи храмов, иконопись и выставки. Всё это нас очень обогащает. Мне хотелось бы вам пожелать и дальнейшего сотворчества. Передавать свои умонастроения и свой духовный опыт через краски - уникальный дар. И вот это живописание, конечно, нам необходимо, особенно сейчас. Вы гармонизируете внутреннее состояние человека. Низким вам поклон за это.

Главное внимание на торжественной церемонии было уделено культурному наследию Союза художников. Гости ознакомились с историей его создания и ключевыми творческими вехами. Были отдельно упомянуты знаковые для развития белгородского искусства личности - руководители выставочного зала «Родина», творцы, представители Союза.

Юбиляров поздравил и министр культуры Белгородской области **Константин Курганский**:

- Я искренне благодарен вам за то, что свою жизнь вы проживаете вместе с судьбой Белгородской области. Со всеми её сложностями и проблемами. Ваша работа видна везде. Наши дети с раннего возраста умеют видеть и ценить красоту. И хочу сказать спасибо за то, что в эти сложные периоды мы с вами не отказались ни от одного проекта.

Знаковым этапом церемонии стало награждение всех причастных к процветанию прекрасного на Белгородчине. Деятели искусства и работники культурных учреждений были отмечены Патриаршими памятными знаками, благодарственными письмами министерства культуры области и благодарственными письмами губернатора, а также медалями, дипломами и благодарностями Союза художников России. Многие гости получили памятные подарки и сами пришли не с пустыми руками. Так, их коллеги из Старого Оскола, Курска и других городов навестили белгородских мастеров.

Приняв все прозвучавшие слова, к аудитории обратился глава Белгородского отделения ВТОО «Союз художников России» **Юрий Чернышёв**:

- Наш Союз художников находится в тесных связях с разными Союзами соседних областей. Дружим мы и с

Союзами писателей, архитекторов. Наша связь и наше общение способствуют тому, чтобы искусство росло и развивалось, - заключил Юрий Васильевич.

В завершение встречи вниманию зрителей был представлен трогательный фильм о людях искусства, покинувших этот мир за прошедшие годы, но оставшихся в сердцах людей благодаря творчеству.

Мария ЛЕБЕДЕВА

ФОТО АВТОРА

Письма в «НБ»

«Мозовцы» полны задора

► В редакцию газеты пришло письмо от актива местной организации Западного округа г. Белгорода Всероссийского общества инвалидов (МОЗО ВОИ) с рассказом об интересном мероприятии.

«На гостеприимной площадке областной библиотеки им. В.Я. Ерошенко прошла творческая встреча в кругу друзей «Диво-дивное - песня русская».

Инициатором данного мероприятия стала МОЗО ВОИ г. Белгорода.

Талантливые сотрудники библиотеки - заведующая отделом абонементного обслуживания **Наталья Владимировна Несмачная**, заведующая отделом компьютерных технологий **Елена Александровна Аниканова**, ведущий специалист отдела компьютерных технологий **Светлана Алексеевна Уткина** - подготовили и провели насыщенную, интересную программу.

135 членов первичных ячеек МОЗО ВОИ, чья жизненная позиция активна, были вовлечены посредством их активного участия в проводимом мероприятии в качестве участников или зрителей.

Наша встреча, конечно, не могла обойтись без почётных гостей - председателя городского Совета депутатов **Вадима Витальевича Радченко**, депутата городского Совета по округу № 14 **Эдуарда Владимировича Андросова** и представителя управления Социальной защиты населения администрации города Белгорода **Елены Николаевны Батраковой**. Они произнесли много добрых слов и пожелали участникам, чтобы их выступления были самыми яркими, а зрителям ощутить незабываемые эмоции, хорошего настроения и вдохновения.

Ведущей творческой встречи была Наталья Владимировна Несмачная. Она рассказала историю создания русской песни, её первых собирателях и не только. Ведущая обстоятельно и весело представила самодеятельных артистов от каждой первичной ячейки МОЗО ВОИ. На импровизированной сцене один за другим менялись исполнители русских песен и зажигательных танцев в исполнении солистов, дуэтов и ансамблей.

Выступления самодеятельных артистов зрители встречали с неизменным интересом, награждая горячими аплодисментами, под крики «Браво!» и «Бис!».

После завершения концертной программы желающие смогли попробовать себя в качестве знатоков русских песен. По прослушанной мелодии угадывали название песен и имя исполнителя. Знатоки правильно отвечали на вопросы викторины, тут же дружно пели. Репертуар получился колоритный.

Два часа творческой встречи пролетели как одно мгновение, подарив неповторимую атмосферу праздника. Конечно, такие яркие и эмоциональные мероприятия сближают мозовцев и они не бывают лишними. Спасибо организаторам!»

ФОТО УЧАСТНИКОВ ПРАЗДНИКА

Актуально

От кого пришло письмо?

► Одной из сотрудниц нашей редакции на электронную почту пришло письмо с требованием срочно погасить задолженность якобы от судебных приставов. Она точно знала, что долгов у нее нет и, ещё раз проверив информацию через официальные порталы, убедилась в своей правоте и не стала переводить деньги по указанной ссылке. А мы попросили пресс-службу УФССП по Белгородской области прокомментировать эту ситуацию.

Вот что нам ответила главный специалист-эксперт по взаимодействию со средствами массовой информации **Виктория Бобешко**:

- С вами связались мошенники. Мы постоянно предупреждаем об участившихся попытках обмана со стороны аферистов, которые выдают себя за судебных приставов. Они используют поддельные уведомления и электронную рассылку фишинговых писем. Злоумышленники присылают на электронную почту письма о наличии задолженности, которую необходимо срочно оплатить. В этих фальшивых уведомлениях даже указываются меры принудительного характера - арест банковских счетов и имущества в случае неуплаты долга.

Мошенники могут направить ссылку для погашения задолженности, где необходимо ввести данные банковских карт граждан. Также в таких сообщениях может содержаться просьба перейти ещё по одной ссылке, чтобы узнать подробности возникновения долга. А после этих действий злоумышленники предлагают загрузить файл, в котором содержится вредоносный вирус. Так они получают доступ к персональным данным граждан и реквизитам их банковских счетов.

Мы настоятельно рекомендуем проявлять бдительность. Не переходите по ссылкам, не загружайте неизвестные файлы, не передавайте мошенникам свои личные персональные данные, в том числе сведения о банковских картах и счетах, и не выполняйте требования о проведении каких-либо финансовых операций.

Чтобы не стать жертвой мошенников, необходимо проверять письма, в которых содержатся призывы к действиям, например: «открой», «прочитай», «ознакомься», а также с темами, связанными с долгами, финансами и банками.

Для безопасной работы с электронной почтой Федеральная служба судебных приставов не рекомендует переходить по ссылкам, если они длинные или созданы с помощью сервисов сокращения ссылок: bit.ly, tinyurl.com и тому подобных. Пользователям сети Интернет не рекомендуется нажимать на ссылки из письма, если они заменены на слова, а также не наводить на них «мышкой» и просматривать полный адрес сайтов.

Кроме того, необходимо внимательно изучить адрес официального сайта УФССП России по Белгородской области (https://r31.fssp.gov.ru/) во избежание использования поддельных сайтов, предлагающих узнать о наличии задолженностей. Поддельные сайты могут копировать дизайн официального сайта УФССП России по Белгородской области и интерфейс сервиса «Банк данных исполнительных производств». Разночтения с официальным и поддельным адресом может быть минимальным и отличаться одним знаком.

Уведомление о возбуждении исполнительного производства направляется гражданам почтой либо в личный кабинет на портале Госуслуг, если пользователь делал заявление о направлении ему юридически значимых уведомлений в электронной форме.

Получить достоверную информацию о наличии задолженности можно с помощью «Банка данных исполнительных производств» на официальном сайте Федеральной службы судебных приставов, с помощью портала Госуслуг и мобильного приложения «ФССП». Также на ваши вопросы ответят операторы по телефону группы телефонного обслуживания управления: 8 (4722) 31-24-60.

А оплатить задолженность можно через портал Госуслуг или сформировав квитанцию для оплаты задолженности в любой кредитной организации.

Ещё один важный момент. Активизировались и телефонные аферисты. Они могут позвонить, представившись сотрудниками службы судебных приставов, рассказывать о задолженности и требовать в кратчайшие сроки погасить долги, переведя деньги на банковскую карту.

Не поддавайтесь на провокации мошенников и не перечисляйте по их требованию денежные средства. Судебный пристав-исполнитель не рассылает ссылки на платёжные системы, не принимает платежи на банковские карты и по номеру телефона. Повторю: оплата долга по исполнительному производству возможна на портале Госуслуг, через терминал в отделении судебных приставов и в банках по квитанции, которую можно скачать в Банке данных исполнительных производств.

ФОТО ПРЕСС-СЛУЖБЫ УФССП

«Вопрос - ответ»

Продавец всё-таки прав

► Часто горожане сталкиваются с различными проблемами при покупке товаров, и не знают, как им поступить. На вопросы наших читателей отвечает начальник отдела защиты прав потребителей управления потребительского рынка администрации Белгорода Наталья Медведева.

- Я купил ноутбук, но дома понял, что он не подходит мне. В салоне отказывают в обмене и возврате денег. Как быть?

АНТОН

- Действительно, согласно ст. 25 Закона РФ «О Защите прав потребителей» потребитель вправе обменять непродовольственный товар надлежащего качества на аналогичный товар у продавца, у которого этот товар был приобретён, если указанный товар не подошёл по форме, габаритам, фасону, расцветке, размеру или комплектации. Обменять непродовольственный товар надлежащего качества можно в течение четырнадцати дней, не считая дня его покупки. Это возможно, если указанный товар не был в употреблении, сохранены его товарный вид, потребительские свойства, пломбы, фабричные ярлыки, а также имеется товарный или кассовый чек или иной документ, подтверждающий оплату указанного товара. Отсутствие у потребителя такого документа не лишает его возможности ссылаться на свидетельские показания.

Однако есть Перечень, утверждённый постановлением Правительства Российской Федерации от 31 декабря 2020 г. № 2463, в который включены товары надлежащего качества, не подлежащие обмену. И в п. 11 указано, что это «Технически сложные товары бытового назначения, на которые установлены гарантийные сроки не менее одного года». Ваш ноутбук относится к этой группе товаров, поэтому продавец вправе отказать вам в обмене и возврате денег за ноутбук.

Материалы полосы подготовила Анна ИВАНОВА

Символ сплочённости

Такая служба

► Белгородские участковые уполномоченные приняли участие во Всероссийской акции передачи флага «100 лет на страже правопорядка».

Она приурочена к вековому юбилею службы участковых. Флаг отправился в путешествие в конце августа из Астраханской области. За время эстафеты он посетит 87 регионов страны и завершит свой путь в столице 17 ноября.

В нашей области стяг торжественно встретили хлебом-солью на Третьем ратном поле России. Это место стало воплощением духовной силы и несокрушимости нашей страны. Начальник управления организации деятельности участковых уполномоченных полиции и подразделений по делам несовершеннолетних регионального УМВД полковник полиции **Александр Толдинов** принял флаг из рук своего коллеги из Воронежской области полковника полиции **Михаила Кушнарёва**. Мероприятие объединило несколько поколений: в нём приняли участие лучшие участковые уполномоченные, ветеран службы **Иван Курганский** и кадеты полиции.

После торжественной передачи флага полицейские посетили храм Святых Апостолов Петра и Павла, зажгли свечи в память о тех, кто ценой жизни отстоял свободу и независимость Отечества. Погрузиться в атмосферу тех дней, когда Победа ковалась не только на поле боя, но и в тылу, участники смогли, посетив музей «Битва за оружие Великой Победы».

Полковник полиции Александр Толдинов отметил, что за сто лет существования служба доказала, что по праву занимает ключевое место в системе органов внутренних дел. Во все времена участковые уполномоченные с честью и достоинством выполняли свой профессиональный долг, проявляя стойкость, решимость и готовность в любую минуту прийти на помощь. Акция, объединившая сотрудников из разных регионов страны, стала данью уважения истории, символом сплочённости и преемственности поколений.

Из Белгородской области флаг отправился в Курскую. Александр Толдинов оставил на полотнище памятную отметку и торжественно передал его полковнику полиции **Сергею Надеину** у грандиозного мемориала в посёлке Поныри, открытого в этом году в честь 80-й годовщины Победы на Курской дуге.

ФОТО ПРЕСС-СЛУЖБЫ УМВД ПО БЕЛГОРОДСКОЙ ОБЛАСТИ

Куратор повышал ставки

Мошенничество

► Афёры случаются ежедневно, но такого ещё не было. Обманутая мошенником женщина вложила в фейковую биржу собственные деньги и оформила кредиты на трёх знакомых.

Очередная жертва аферистов, 46-летняя жительница одного из сёл Ровеньского района, рекламу с предложением дополнительного заработка увидела, когда играла в телефоне. Заинтересовавшись, оставила заявку, и ей позвонили. По указанию афериста женщина установила на телефон приложения для видеосвязи и торгов. Первая сумма, которую её попросили внести на продиктованный счёт, была относительно небольшой - около 14 тысяч рублей. Однако куратор настаивал на повышении ставок, обещая хорошие дивиденды. Чтобы у жертвы не возникло сомнений, аферист несколько раз возвращал ей суммы, аналогичные внесённым, выдавая их за заработок от торгов на бирже. Так продолжалось, пока женщина не согласилась на вклад, превышающий 200 тысяч рублей. Как только она решила получить доход с этой суммы, лжеброкер заявил, что из-за плохой кредитной истории вывести деньги самостоятельно невозможно, поэтому необходимо найти поручителей.

За помощью женщина обратилась к проживающей по соседству семейной паре и к своей подруге. Не понимая сути проводимых операций, они предоставили ей свои телефоны и разрешили воспользоваться банковскими приложениями. В их присутствии женщина по видеосвязи выполняла указания куратора, который объяснял ей, куда нажимать и какие операции необходимо выполнять в личных кабинетах. В итоге она перевела мошеннику не только деньги с кредитных карт знакомых, но и крупные суммы, оформленные на них в кредит онлайн. Аферист обещал, что все средства вернутся на счета. Поняв, что этого не произойдёт, потерпевшие обратились в полицию. Общий ущерб превысил два миллиона рублей, из них только около 239 тысяч - личные средства женщины. Возбуждено уголовное дело.

Два Игоря - помощники полиции

Взаимодействие

► В Белгородском районе вручили благодарности представителям общественности.

В августе этого года сотрудники полиции вместе с представителями поисковых отрядов и общественности проводили поисковые мероприятия на территории Разуменского сельского поселения. Искали мужчину, который уже более двух месяцев числился в розыске как без вести пропавший. Найти его удалось **Игорю Шульгину** и **Игорю Рягузову**.

За активную гражданскую позицию и помощь при проведении поисковых мероприятий председатель Общественного совета при ОМВД России по Белгородскому району **Иван Бородавкин** и заместитель начальника районного отдела полиции **Александр Дубенцов** вручили мужчинам благодарности и памятные подарки.

Награждённые, в свою очередь, отметили, что им приятно внимание со стороны правоохранителей и выразили готовность при необходимости всегда прийти на помощь органам правопорядка.

ФОТО ПРЕСС-СЛУЖБЫ УМВД ОБЛАСТИ

Материалы полосы подготовила Анна БАРАБАНОВА

Криминальная хроника

И бутылка рома

Оперативники УМВД России по Белгороду раскрыли кражу со взломом из офиса. Похитили оргтехнику. В ходе оперативно-розыскных мероприятий сотрудники уголовного розыска задержали подозреваемых. Выяснилось, что ночью 22 сентября двое злоумышленников не смогли попасть в хостел, где жили, и решили залезть в него через окно. Но когда мужчины забрались на козырёк, их планы изменились. Внимание подозреваемых привлекло окно офиса, расположенного на втором этаже по соседству с хостелом. Они выдавили створки и проникли в помещение, откуда похитили пять ноутбуков, системный блок, телефон и другую оргтехнику общей стоимостью около 70 тысяч рублей. Найденную в офисе бутылку рома подозреваемые там же и выпили. Позже похищенную технику они спрятали в различных местах в парке, а утром большую часть распродали.

На улице поэта-хулигана

Сотрудники полиции проводят проверку по факту драки на улице Есенина в Белгороде. О ней стало известно в ходе мониторинга сети Интернет. На видеозаписи был запечатлён лежащий на земле мужчина. На место происшествия сразу же был направлен наряд патрульно-постовой службы полиции. Предварительно установлено, что между двумя мужчинами произошёл конфликт, переросший в драку. Для оказания медицинской помощи они были доставлены в лечебное учреждение. Выясняются обстоятельства и причины произошедшего конфликта.

Ещё одна проверка проводится по факту стрельбы на улице Есенина. Ночью 30 сентября в полицию сообщили из медицинского учреждения о доставленном с огнестрельным ранением правого плеча пациенте. Выехавшие на место сотрудники полиции выяснили, что мужчина пострадал в ходе конфликта. Тот, кто предположительно открыл стрельбу, был задержан и доставлен для дальнейшего разбирательства в первый отдел полиции. Предварительно установлено, что в питейном заведении между мужчинами произошла ссора. Выяснять отношения они вышли на улицу. Вскоре словесная перепалка переросла в потасовку, в ходе которой задержанный достал предмет, схожий с травматическим пистолетом, и несколько раз выстрелил. Одним из выстрелов он ранил оппонента. Пистолет изъят правоохранителями и отправлен на исследование.

Слово за слово

Двух белгородцев оперативники задержали по подозрению в причинении тяжкого вреда здоровью. О происшествии им стало известно после сигнала от сотрудников медучреждения о доставленном в тяжёлом состоянии пациенте с множественными ссадинами и ранами на голове.

Полицейские выехали на место происшествия, к подъезду многоквартирного дома, где разворачивались события. Когда сотрудники уголовного розыска задержали двух 20-летних мужчин, выяснили, что, сидя на скамейке, они обратили внимание на проходившую мимо компанию. Один из них в грубой форме обратился к прохожему, приняв его за своего знакомого, и получил ответ, который его не удовлетворил. Завязалась словесная перепалка. Один из подозреваемых вынес из подъезда железную трубу, которой он и его приятель по очереди били оппонента по голове.

Теперь оба стали фигурантами уголовного дела, и им грозит до 12 лет лишения свободы.

Лена была бы рада

► Представляю, как бы порадовалась Лена Трищенко за этих ребят. Такая мысль первой пришла мне в голову во время подведения итогов регионального конкурса для молодых журналистов, названного её именем.

Лена (а для молодых, конечно, Елена Дмитриевна) уже будучи главным редактором «Белгород-медиа», всегда с огромным вниманием относилась к творчеству начинающих. И неудивительно, что именно ребята, представляющие городской медиахолдинг, собрали на втором конкурсе её памяти такой весомый урожай наград.

Елена Трищенко пришла в ГТРК «Белгород» в 1998 году. Мы работали с ней рядом, кабинеты находились буквально через пару дверей. Лена постоянно прислушивалась к советам старших опытных коллег, прошедших огонь и воду, которых в телерадиокомпании в конце 90-х было немало, впитывала их слова как губка. Через несколько лет она перешла на только что появившееся городское телевидение. За годы работы воспитала десятки молодых журналистов, искренне радовалась их успехам.

В мае 2022 года Елена Дмитриевна внезапно и несправедливо рано ушла из жизни. Но память о ней жива, и нелишнее свидетельство тому - конкурс, среди победителей которого молодые и талантливые ребята из «Белгород-медиа», продолжающие дело, которому Елена Трищенко отдала немалую часть своей короткой жизни. О них сегодня наш краткий рассказ.

Все три награды в номинации «Лучший телерепортаж» завоевали молодые журналисты городского медиахолдинга. Третье место заняла **Яна Демидова** и её репортаж о том, как ребята из детского объединения «Кинолог» учатся быть хорошими хозяевами: мальчики и девочки, желающие завести домашнего питомца, готовятся к тому, чтобы качественно и умело ухаживать за ним, проходят своеобразную школу любви.

Яна учится на втором курсе факультета журналистики, а занявшая второе место **Анастасия Ильина** - магистрант этого факультета. Она тоже предложила на суд жюри репортаж о братьях наших меньших. Он о выставке-раздаче бездомных животных «Пойдём домой!». «Есть собаки самостоятельные, которые прекрасно обходятся без человека. А есть те, которым без человека очень плохо. Вот сегодня у нас как раз такие, которые без человека ну просто не могут» - таков лейтмотив репортажа, выраженный в словах с экрана. И символично, что места в тройке лучших получили именно сюжеты о человеческой доброте - об одном из основных и самых значимых наших качеств.

Таков и материал-победитель в этой номинации. Его на суд жюри представила ещё одна молодая журналистка «Белгород-медиа» **Екатерина Скляренко**. Катя недавно окончила факультет журналистики, но уже успела добиться в профессии немалого: она финалист Всероссийского телевизионного конкурса «Студенческий ТЭФИ», обладатель второго места в номинации «Лучший видеосюжет» Всероссийского конкурса «МедиаВЫЗОВ - 2023», финалист конкурса журналистского мастерства «Енисей. РФ-2023».

Репортаж «Фото для папы» одновременно получился и очень актуальным, и очень добрым, и очень профессиональным. Так что высокие баллы, полученные от членов жюри, далеко не случайны.

И не могу не отметить ещё одну победительницу конкурса. На этот раз в номинации «Лучшее интервью». Студентка факультета журналистики **Арина Половнёва** тоже начинала свой творческий путь в «Белгород-медиа», а теперь покоряет столицу. «Почему Я» - так называется её работа, рассказывающая о деятельности белгородских волонтёров.

Никому из девушек, завоевавших награды конкурса, не довелось поработать с Еленой Трищенко. Но если в мечтах сделать так, чтобы время повернулось вспять и Елена Дмитриевна снова стала бы главным редактором холдинга, где работают Катя, Настя и Яна? Нисколько не сомневаюсь в том, что она была бы очень рада за них, профессионально разобрала бы репортажи, указала на возможные мелкие недочёты, а в итоге обязательно похвалила.

Сегодня, когда смотришь на итоги конкурса и на работы победителей, понимаешь ещё и то, какие плоды сейчас созрели на том дереве, семена которого посеяла в том числе и Елена Трищенко, работая в «Белгород-медиа».

А подтверждение этому слова Кати Скляренко:

- Стать победителем в нашей профессии в одиночку практически невозможно. На протяжении всей моей работы на «Белгород-медиа» рядом были не просто руководители, а настоящие учителя и друзья. Эти люди доводят тексты до совершенства, подсказывают, где и как лучше раскрыть тему, давали и продолжают давать нужные советы в нужное время.

Андрей ЮДИН

ФОТО БОРИСА ЕЧИНА

СПРАВКА «НБ» >>

Победителями второго регионального конкурса молодых журналистов имени **Елены Трищенко** стали:

- в номинации «Лучшее интервью» первое место с работой «Почему Я» заняла студентка факультета журналистики БелГУ **Арина Половнёва**. Второе место досталось **Алисе Вергун** - SMM-специалисту сетевого издания Fonar.tv - за работу «Как белгородские волонтёры помогают людям, бегущим от обстрелов». Третьей стала обозреватель сетевого издания Fonar.tv, студентка факультета журналистики НИУ «БелГУ» **Дана Зибрина** с работой «Как белгородка нашла убежище в «Доме мамы»;
- в номинации «Лучшая статья или заметка» победила консультант Консалтингового агентства социального мониторинга и массовых коммуникаций **Гелена Болдырева** с работой «Не боится только глупец»: шесть историй медиков, спасающих жизни в белгородском приграничье». Второе место заняла корреспондент интернет-издания «Аргументы и факты - Белгород», студентка факультета журналистики НИУ «БелГУ» **Екатерина Добринская** с работой «Поддержка земляков: как работают пункты выдачи гумпомощи шебекинцам». И третьей стала студентка факультета журналистики НИУ «БелГУ» **Ксения Мироненко** с работой «Фотография - это искусство!»;
- в номинации «Лучший фоторепортаж» победительницей стала **Екатерина Бочарникова** с фотоработой «Всё, что нас окружает». На втором месте - **Ксения Мироненко** с фотоработой «Пойдём домой!»;
- в номинации «Лучший телерепортаж» победила ведущая авторских программ МАУ «Белгород-медиа» **Екатерина Скляренко** и её репортаж «Фото для папы». На втором месте - корреспондент редакции информационного вешания МАУ «Белгород-медиа» **Анастасия Ильина** с репортажем «Пойдём домой!». И замкнула тройку лучших корреспондент редакции информационного вещания МАУ «Белгород-медиа» **Яна Демидова**, представившая репортаж «Как ребята из детского объединения «Кинолог» учатся быть хорошими хозяевами».

Залог процветания

Рейтинг

► Белгород занял 18 место среди лучших российских городов для ведения бизнеса.

Такую оценку дал в своём рейтинге журнал Forbes. Это самое высокое место, которое занимала столица Белгородской области за всю историю проведения подобных исследований.

Для составления рейтинга были отобраны 90 городов с наибольшим числом предприятий малого и среднего бизнеса на душу населения и наилучшим соотношением средней зарплаты к прожиточному минимуму. В него не были включены Москва и Санкт-Петербург, а города Подмосковья выделены в отдельный кластер.

Города сравнивались между собой по следующим группам параметров: демография и жильё, количество субъектов малого и среднего бизнеса, инвестиции и инфраструктура, уровень доходов и качество жизни. Белгород занял 18 место, а также оказался лидером среди областных центров в ЦФО.

- Я очень рад, что, несмотря на сложность оперативной обстановки, мы как прифронтовой регион продолжаем уделять большое значение развитию бизнеса на нашей территории. Внешняя оценка наших усилий особенно ценна. Конечно, будем продолжать и дальше делать всё, чтобы малый, средний и крупный бизнес чувствовал себя комфортно и приходил к нам из других регионов, приходил с инвестициями. Мы будем стараться оказывать посильную помощь, - отметил губернатор Белгородской области **Вячеслав Гладков**.

Напомним, что Белгород попадал в рейтинг лучших городов России для бизнеса в 2010 и 2008 году. Тогда областная столица заняла 20 и 27 место соответственно.

Наталья ИВАНОВА

ФОТО БОРИСА ЕЧИНА

Навечно гвардии герой

► Легендарный танк Т-34 - первый по узнаваемости символ Прохоровского танкового сражения, которое состоялось на Белгородской земле 80 лет назад - 12 июля 1943 года. Но что может сделать боевая машина без человека? Именно от мастерства, мужества и отваги танкового экипажа зависит исход боя. В этом номере рассказываем о подвиге 19-летнего танкиста Вальдемара Сергеевича Шаландина.

Вальдемар Шаландин.

Двор на улице Шаландина.

Эта улица совсем небольшая и располагается в районе Харьковской горы, соединяя улицы Губкина и Королёва. Она названа в честь командира танкового взвода Первой танковой армии гвардии лейтенанта **Вальдемара Шаландина** в 1976 году.

Биография Вальдемара Шаландина в исторических справочниках и энциклопедиях представлена очень кратко. Но за скупыми строками стоит жизнь, полная борьбы. Судьба героя отражает судьбу целого поколения огненных 40-х годов, чья юность выпала на военное лихолетье.

Вальдемар Шаландин родился 12 декабря 1924 года в Москве, в семье военнослужащего. Отец был танкистом, и сын хотел пойти по его стопам. Война ускорила этот выбор. В 1942 году, едва успев окончить среднюю школу, Вальдемар был призван в армию и направлен в Харьковское танковое училище, эвакуированное в Ташкент.

По окончании ускоренного курса молодого лейтенанта направили на Воронежский фронт в Первую танковую армию. Там Шаландина назначили командиром взвода гвардейской танковой бригады.

5 июля 1943 года началась Курская битва, в которой принимал участие и Вальдемар Шаландин. Танкисты первой гвардейской бригады, в которой он сражался, получили приказ от командования: удержать высоту в районе села Яковлево. Дорога у села шла круто по холмам то вверх, то вниз.

На рассвете 6 июля немцы начали штурм. На высоту двинулось около ста вражеских танков. Чтобы отбить натиск врага, Шаландин применил манёвр: он поднимался на Т-34 на вершину холма, открывал огонь и откатывался назад. Так удалось поджечь несколько машин противника и устроить затор на дороге, мешавший немцам двигаться дальше.

Враги открыли огонь по танку Шаландина. Снаряд попал прямо в лобовую броню, ранив механика-водителя. Танкисту дали команду выйти из боя, но он встал к орудию и продолжил огонь, прикрывая своих товарищей. Однако силы были неравны. Танк Шаландина был подбит.

Когда бой утих, однополчане нашли обугленное тело Шаландина в сгоревшей боевой машине. По позе танкиста было понятно, что он готовился нанести очередной удар, но не успел. Пламя сожгло его заживо.

Похоронен экипаж Шаландина на месте, где был совершён бессмертный подвиг. Высота 245 в районе села Яковлево. Звание Героя Советского Союза ему было присвоено посмертно в 1944 году. В наградном листе было сказано: «В бою с немецко-фашистскими захватчиками проявил отвагу и героизм. На протяжении десяти часов вёл неравный бой с врагом. Своим танком уничтожил два немецких танка Т-6 «Тигр» и один средний танк. Мужественно отбивал атаки противника. Проявил умение и находчивость».

Свой подвиг Вальдемар Шаландин совершил на легендарном танке Т-34. О том, какими характеристиками обладала боевая машина и в чём были преимущества советского танка, рассказал полковник в отставке, участник боевых действий в Афганистане, командир танкового полка **Владимир Сысоев**.

- Т-34-76 - надо подчеркнуть - самый массовый танк Великой Отечественной войны. Он обладал следующими техническими данными: в зависимости от года изготовления масса машины варьировалась от 26,5 до 30,9 тонны, экипаж из четырёх человек, вооружение - 76-миллиметровая нарезная пушка, два пулемёта, боекомплект - до ста выстрелов в танке для пушки и 2,5 тысячи патронов. Двигатель был четырёхтактный дизельный мощностью 500 лошадиных сил. Запас хода по шоссе - 380, по грунту - 230 километров. Средняя скорость - 54 и 20-25 километров в час соответственно. По тем временам это позволяло быстро передвигаться и переносить огневую мощь в нужный район боевых действий. Этот танк стал легендой истории Великой Отечественной войны, - отметил танкист.

Танкисты ростом должны не превышать 175 сантиметров, но иметь хорошую костно-мышечную систему. Нужно быть психологически устойчивыми, не бояться замкнутых пространств. Необходимо противостоять различным динамическим нагрузкам - тряска, отдача при выстреле орудия.

Имя Вальдемара Шаландина и по сей день живёт в Белгороде. Недавно, в сентябре 2022 года, в его честь была названа СОШ № 40.

- В прошлом учебном году администрация школы совместно с родительской общественностью и детьми ходатайствовали о присвоении школе имени Героя Советского Союза Вальдемара Сергеевича Шаландина. В нашем учреждении приоритетным направлением является патриотическое воспитание. В её рамках проводится множество мероприятий, в том числе и в память о Вальдемаре Шаландине. Это уроки Мужества, музейные уроки. В прошлом году была открыта парта героя. Ежегодно учащиеся 11 класса совместно с администрацией школы совершают автопробег «Ура Победе!» к памятнику Вальдемару Сергеевичу. В прошлом учебном году у нас состоялась встреча с племянницей Шаландина - **Викторией Викторовной Черченко**, мы и дальше планируем с ней сотрудничать. Также в нашем музее открыт уголок памяти с контрольными работами, фотографиями, письмами Героя, - поделилась заместитель директора по воспитательной работе МБОУ «СОШ 40 г. Белгорода им. В.С. Шаландина» **Елена Кучманова**.

Памятник Вальдемару Шаландину.

Танк Т-34-76.

В память о танкисте на карте Белгорода появилась улица Шаландина. О его подвиге напоминает мемориальная доска, установленная на доме № 1. В музее-диораме хранятся уникальные экспонаты.

На высоком постаменте в районе села Яковлево на братской могиле героев-танкистов установлен скромный памятник Вальдемару Шаландину, где он одной рукой опирается на открытый люк и как бы всматривается вдаль.

Мария ЛЕБЕДЕВА,
Оксана ЧЕРНОМОРЕЦ
ФОТО ИЗ СВОБОДНЫХ ИСТОЧНИКОВ

Пулевая стрельба

Бронзовый выстрел

► Наш земляк отличился на Кубке России.

В селе Игнатово Московской области на базе стрелкового комплекса «Лисья нора» завершился финал Кубка России по пулевой стрельбе. По итогам соревнований белгородец **Евгений Васильченко** замкнул тройку лучших в упражнении КП-60, выиграв бронзовую медаль национального турнира. Отметим, что тренирует спортсмена **Олег Колодезный**.

ФОТО МИНИСТЕРСТВА СПОРТА БЕЛГОРОДСКОЙ ОБЛАСТИ

Самбо

Из Карелии - с победами

► Белгородцы стали лучшими на Всероссийских соревнованиях по боевому самбо.

В Республике Карелия завершились Всероссийские соревнования по боевому самбо памяти генерал-лейтенанта **В.М. Чуйкина**, в которых приняли участие белгородцы. По итогам турнира на высшую ступень пьедестала почёта поднялись **Владислав Болотских** в весовой категории до 88 кг и **Антон Мамонов** в весовой категории до 98 кг.

ФОТО ЦЕНТРА СПОРТИВНОЙ ПОДГОТОВКИ БЕЛГОРОДСКОЙ ОБЛАСТИ

Футбол

Череда неудач

► Футболисты «Салюта» проиграли дома столичной «Родине-2» с минимальным счётом 0:1, потерпев третье поражение подряд.

Матч 12-го тура чемпионата группы «серебро» Второй лиги прошёл в Белгороде на центральном стадионе «Салют». В первом тайме шла равная игра с небольшим преимуществом гостей. Но в начале второго игрового отрезка череда ошибок белгородцев привела к взятию их ворот. Из центра штрафной **Данила Шилов** попал в левый угол, принеся победу москвичам - 0:1. Несмотря на все старания хозяев, отыграться им так и не удалось.

На послематчевой пресс-конференции наставник белгородцев **Виктор Навоченко** отметил, что у его подопечных идёт чёрная полоса, тяжело сдвинуться с этого места.

«Салют Белгород» продолжает замыкать турнирную таблицу национального первенства в своей подгруппе. Напомним, что в следующем туре «гранатово-чёрные» в гостях сыграют с московским «Чертаново» 7 октября.

ФОТО С ОФИЦИАЛЬНОЙ СТРАНИЦЫ ФК «САЛЮТ» «ВКОНТАКТЕ»

Хоккей

С переменным успехом

► МХК «Белгород» обменялась победами со сверстниками из Новочебоксарска.

На ледовой арене «Оранжевый лёд» прошли очередные матчи нового сезона регулярного первенства НМХЛ, в котором местная хоккейная молодёжка встречалась с гостями из Новочебоксарска - «Соколом». В первой игре хозяева льда добились успех в овертайме, победив со счётом 2:1, а в повторной встрече гости взяли реванш - 4:2. Следующие матчи белгородская команда проведёт в гостях против «Рязани-ВДВ» и «Тверичей».

ФОТО С ОФИЦИАЛЬНОЙ СТРАНИЦЫ МХК «БЕЛГОРОД» «ВКОНТАКТЕ»

Волейбол

Снова вне дома

► ВК «Белогорье» начнёт новый сезон в Туле.

Белгородский волейбольный клуб начнёт новый сезон в Туле, сообщает пресс-служба команды. Судя по расписанию матчей, размещённом на официальном сайте Всероссийской федерации волейбола, встречу первого тура белгородцы проведут на МСЦ «Тула-арена» в субботу, 14 октября, против «Газпром-Югры» из Сургутского района.

Напомним, что в прошлом сезоне белгородцы смогли сыграть на домашней арене в Белгороде лишь три матча Суперлиги, после чего переехали в Тулу. Тогда по итогам сезона «львы» заняли пятое место. В Кубке страны «Белогорье» встретится с чемпионом Беларуси из Солигорска - волейболистами «Шахтёра». Встречи запланированы на 18 и 25 октября.

Скандинавская ходьба

Увлечение без возраста

► На лыжероллерной трассе «Олимпия» состоялся межклубный марш-поход любителей скандинавской, или северной, ходьбы, который посвятили Международному дню пожилых людей и Всемирному дню ходьбы.

В Белгороде много любителей этого вида спорта.

Среди них 86-летняя **Тамара Михайловна Блиновская**. Северной ходьбой она занимается 14 лет. Привлекает она её в первую очередь тем, что заняты все части тела - и плечи, и локти, и ноги, даже голова. Начинала ходить на стадионе школы № 49 с 6 до 8 вечера. Потом местом для тренировки стал весь город.

Тамара Михайловна - обладатель золотого знака ГТО. Знак первой ступени получила в 83 года.

- Там всё нужно сдавать: и плавание, и наклоны, и отжимания. Теперь я сдала в 86 лет. Значка пока ещё нет - отправили результаты в Москву, оттуда присылается удостоверение, - рассказала белгородка.

По её словам, спортом занимается всю жизнь. Когда жила в Красноярском крае, катались на коньках и лыжах семьями, в молодости пропадали все дни на Енисее. Теперь Тамара Михайловна - постоянная участница походов по северной ходьбе.

ФОТО T.ME/BELADM31

Материалы полосы подготовил Роман ИЛЬИН

Календарь погоды на неделю с 6 по 12 октября

	6.10 ПТ	7.10 СБ	8.10 ВС	9.10 ПН	10.10 ВТ	11.10 СР	12.10 ЧТ
Атмосферное давление, мм рт.ст.	ночью 742 днем 740	ночью 743 днем 738	ночью 731 днем 728	ночью 732 днем 742	ночью 744 днем 743	ночью 738 днем 741	ночью 744 днем 743
Температура воздуха, °С	ночью 9 днем 15	ночью 2 днем 14	ночью 9 днем 11	ночью 1 днем 7	ночью 0 днем 9	ночью 1 днем 10	ночью 3 днем 11
Комментарий к погоде	Облачно, небольшой дождь	Облачно, небольшой дождь	Облачно, небольшой дождь	Переменная облачность, неб. дождь	Переменная облачность, неб. дождь	Переменная облачность, неб. дождь	Переменная облачность, без осадков
Направление ветра	З	Ю-З	Ю-З	С-З	Ю-З	С-З	С
Скорость ветра, м/с	6	7	8	6	6	2	1

cgms.ru

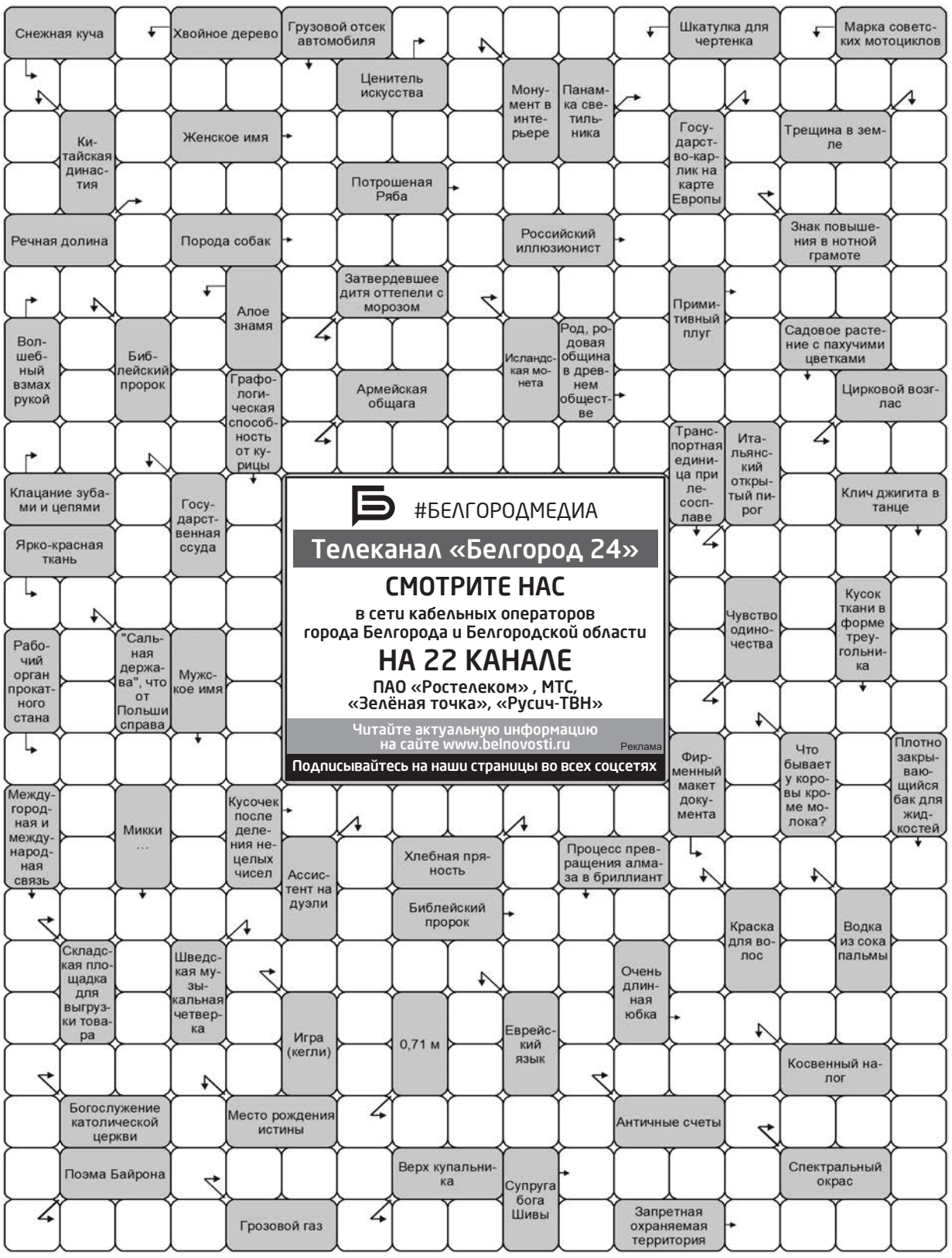

#БЕЛГОРОДМЕДИА
Телеканал «Белгород 24»
СМОТРИТЕ НАС
в сети кабельных операторов города Белгорода и Белгородской области
НА 22 КАНАЛЕ
ПАО «Ростелеком» , МТС, «Зелёная точка», «Русич-ТВН»
Читайте актуальную информацию на сайте www.belnovosti.ru
Реклама
Подписывайтесь на наши страницы во всех соцсетях

Ответы на сканворд, опубликованный в № 38 от 29.09.2023 г.

По горизонтали: Прокоп. Юнкер. Ривз. Оттиск. Алов. Руно. Сляб. Ата. Ранг. Обод. Кент. Баян. Урал. Азнаури. Няня. Род. Осло. Яхонт. Упрёк. Ольха. Ветка. Грейфер. Вклад. Аста. Метка. Саксаул. Абрек. Сдача. Четки. Жанр. Арес. Аба. Кров. Араб. Квок. Осел.

По вертикали: Добрая. Простота. Розвальни. Еи. Незабудка. Пыл. Таракан. Коготь. Небо. Амос. Яркость. Ракита. Ливр. Яйцо. Туба. Полесье. Хата. Каюк. Луцк. Дискобол. Мужчина. Трут. Раскраска. Фрау. Служака. Варан. Лувр. Асти. Аура. Браво. Кокс.

ГОРОСКОП

Что звёзды обещают
С 9 ПО 15 ОКТЯБРЯ

ОВЕН
Пора вести себя более открыто, выражать добрые чувства. Вслух одобряйте решения друзей, хвалите и поддерживайте близких. Не стоит критиковать окружающих. Смело вступайтесь за слабых, если чувствуете несправедливость.

ТЕЛЕЦ
В этот период велика вероятность встретить близкого по духу человека. Однако не стоит зацикливаться на вымышленных идеалах. Приготовьтесь к переменам и принимайте их с лёгкостью. Смотрите на мир позитивно, и он таким станет.

БЛИЗНЕЦЫ
Этот период вашей жизни обещает быть плодотворным. Вы получите максимум пользы от деловых партнёров и важных контактов. Есть шанс улучшить материальное положение. Неделя благоприятна для романтической жизни.

РАК
Ожидается активный период. В путешествиях проявите особую осторожность. Не исключено, что придётся иначе взглянуть на приоритеты. Одиночество - путь к внутренним изменениям. Не бойтесь трудностей и доводите дело до конца.

ЛЕВ
Нужно отпустить волнующие вас проблемы. Или наоборот - взять и решить их. Всё проще, чем вам кажется. Уделите внимание вашему здоровью. Позаботьтесь не только о рационе питания, но и о режиме отдыха и физических нагрузках.

ДЕВА
Поездки стоит пока отложить. Вероятны материальные траты. В целом неделя будет спокойной. На работе не оставайтесь в тени, проявляйте себя и не стесняйтесь принимать похвалу. В эти дни откроются особые перспективы.

ВЕСЫ
Сейчас вы будете гармоничны во всём. Не обращайте внимания на мелкие неурядицы, наслаждайтесь домашними делами, общением и работой. Важно остерегаться неоправданных трат. Вероятны успехи в деньгах и карьере.

СКОРПИОН
Пора обратить внимание на собственное здоровье. Иначе вы можете почувствовать, что находитесь на пределе сил. Наладить душевное состояние помогут спокойный досуг и отдых. Будьте бдительны на работе и в сфере финансов.

СТРЕЛЕЦ
Это подходящее время для отпуска. Даже если вам так не кажется, не забывайте: аппетит приходит во время еды. Период благоприятен для шопинга и крупных приобретений. Однако удачными окажутся лишь обдуманные покупки.

КОЗЕРОГ
Начало недели привнесёт гармонию в вашу жизнь. Душевное состояние нормализуется благодаря общению с родными и друзьями. Середина периода порадует долгожданными новостями. Настоящий отдых будет как никогда кстати.

ВОДОЛЕЙ
Вашим спутником сейчас станет уверенность. Появится шанс укрепить свои позиции в личной и общественной жизни. Рабочие дела сейчас находятся в ваших руках. Не исключены неожиданные решения и внезапная смена планов.

РЫБЫ
Начинается перспективный период. Творческое настроение поможет улучшить материальное положение и продвинуться в карьере. Возможно, потребуется бороться с внешними обстоятельствами. Не бойтесь проявлять себя, действуйте.

Источник: astro-ru.ru

Мудрые мысли

Скрывая правду, ты развращаешь душу.
Грейс Ван Пелт

То, что хочешь ты зажечь в других, должно гореть в тебе самом.
Аврелий Августин

Минутное удовольствие часто бывает причиной долгих страданий.
Кристоф Мартин Виланд

Талант - это способность выразить оригинально мир.
Андрей Кончаловский

Анекдоты недели

- Как тяжело найти свою любовь!
- Это ты ещё работу не искала.

***

21:00 - именно в это время дети вспоминают, что завтра в школу нужно принести поделку, доклад с цветными фотографиями и пироги на чаепитие.

***

Говорят, хрен редьки не слаще. Но содержание сахара в хрене составляет 6,27 процента, а в редьке - 5,62. Вот и верь теперь этим поговоркам.

***

- Ты что, обиделась?
- Нет, я за топором.

***

Основное правило взаимоотношений пешехода и водителя: каждый из них должен думать, что другой - идиот и в любой момент может совершить фиг знает что.

***

Купил мужик дом с искусственным интеллектом. Уже через месяц мужик сам мыл посуду и стирал носки, после чего ему включался футбол.

***

Желающим понять женщин важно знать, что они могут:
- мыть голову отдельно от тела
- мыть чёлку отдельно от головы.

***

Нюансы русского языка.
«Не надо меня уговаривать» означает «Нет».
«Меня не надо уговаривать» - «Обеими руками за!».

Вечнозелёная память

► Белгородские мотоциклисты закрыли сезон пробегом «Белгород - Прохоровка», высадкой елей в память о танковом сражении и чествованием лауреатов спортивно-туристического норматива «Русская верста».

В этом году при подготовке мероприятия к закрытию мотосезона «Ночные волки Белгород» не ограничились рамками города. Ещё летом они обсудили с руководством Прохоровского района возможность высадить аллею в память о юбилее знаменитого танкового сражения. Посадочные работы были назначены на наиболее благоприятное, осеннее время. Несколько сот мотоциклистов, включая соседей из Курской области, с радостью откликнулись на предложение совершить небольшой мотопробег в последнюю субботу сентября. Встреча единомышленников по традиции состоялась у Ротонды на северном выезде из города.

- В этом году закрытие мотосезона мы посвятили 80-летию Прохоровского танкового сражения Курской битвы и в честь него по завершении нашего мотопарада высадим аллею из 80 деревьев, - поделился планами президент белгородского отделения мотоклуба «Ночные волки» **Александр Чуйков**.

Подобные мероприятия - не только повод встретиться с друзьями и подвести итоги лета, но и возможность сделать доброе дело.

- Уже традиционно к закрытию мотосезона мы приурочили сбор гуманитарной помощи для наших военнослужащих. Будем сами доставлять груз на передовую ребятам, которые сейчас больше всего нуждаются в нашей поддержке, - рассказал волонтёр «Ополчения 31» **Алексей**. - Каждый привозит, что считает нужным: лекарства, носки, спецодежду, термобельё, перчатки и другие предметы, которые потребуются в холодное время.

Из кофров мотоциклов участники встречи доставали продукты и предметы гигиены, из недр мотокурток извлекали иконки с молитвами и несли к прицепу «ополченцев». Ровно в полдень стройная колонна тронулась по залитой солнцем трассе, под радостные крики прохожих и громкие сигналы проезжающих навстречу машин.

В Прохоровке участников мотопробега уже ждали представители районной администрации и лесничества. Мотоциклистам рассказали о саженцах ели, выращенных заботливыми руками местного жителя, и объяснили, как правильно производить их высадку в грунт. Ребята с энтузиазмом взялись за работу.

- Рад, что байкеры обратились к нам с желанием стать причастными к сохранению памяти о подвиге предков. Теперь молодые ёлочки будут радовать жителей, а мотоциклисты будут приезжать и показывать своим детям и внукам, что это они своими руками посадили деревца в память о такой дате, - похвалил организаторов акции глава администрации Прохоровского района **Сергей Канищев**.

Кульминацией праздника стало награждение лауреатов спортивно-туристического норматива «Русская верста» почётными грамотами и шевронами особого юбилейного образца, ведь в этом году празднуется 20 лет основания этого норматива. Героев праздника - мотоциклистов из Белгородской и Курской областей, которые, согласно правилам, преодолели тысячу русских вёрст (*примерно 1067 км. - Прим. ред.*) за время не более чем 14 часов 23 минуты, тоже оказалось двадцать. Они делились впечатлениями от поездок, угощались вместе с друзьями солдатской кашей с дымком и сладким чаем, приготовленными на полевой кухне.

Участники встречи долго не хотели разъезжаться, обсуждая итоги прошедшего мотосезона и незабываемые путешествия. Впрочем, и дорога домой стала для них настоящим подарком, ведь последний день сентября подарил отличную солнечную и безветренную погоду - то, что нужно, чтобы с честью завершить сезон небольшим, но ярким мотопробегом.

Марина МИНДОЛИНА

ФОТО АВТОРА, ЯНЫ ДЕМИДОВОЙ И ИРИНЫ КОНЕВОЙ

АО «Благовещенский завод МЖБК» приглашает на работу вахтовым методом:

АО БЛАГОВЕЩЕНСКИЙ ЗАВОД МЖБК

- специалиста по сварке 2 и 3 уровня,
- технолога по сварке,
- контролёра УЗК,
- контролёра ВИК,
- конструктора металлических конструкций,
- специалиста по термической обработке металлов,
- слесаря по сборке металлоконструкций,
- оператора станка лазерной резки,
- фрезеровщика.

Реклама

Компенсация за вахтовый метод работы, компенсация стоимости проезда, бесплатное проживание.

Электронная почта: mgbkblag_ok@mail.ru

Обращаться по телефону: 8 (347) 224-95-87

РЕКЛАМА ПОЗДРАВЛЕНИЯ ОБЪЯВЛЕНИЯ
Тел.: 23-14-42
На правах рекламы

торговый центр СЕМЕЙНЫЙ

ЦЕНЫ ЭТОЙ НЕДЕЛИ

МЯСНЫЕ ПРОДУКТЫ (килограмм/руб.): свинина: шея - 550, вырезка - 350, лопатка - 350, задняя часть на кости - 330, крестец - 350, рёбра - 330, рулька - 100, сало - 100, говядина: на кости - 410, вырезка - 660, печень - 450, сердце - 300, язык - 750, кролик - 460, индейка - 350. **Тушка/ руб.:** курица - 199, кролик - 500, индейка - от 2700.

МОЛОЧНЫЕ ПРОДУКТЫ (килограмм/руб.): творог - 300; **(литр/ руб.)** молоко - 100, сметана - 520, сливки - 600.

ОВОЩИ - ФРУКТЫ - ЗЕЛЕНЬ (килограмм/руб.): картофель - 35, свёкла - 50, лук репчатый - 50, морковь - 60, капуста - 70, капуста пекинская - 85, капуста цветная - 140, огурцы - 100, помидоры - 85, перец - 75, шампиньоны - 190, яблоки - 80, бананы - 120, лимоны - 225, апельсины - 225, виноград - 250, киви - 250, мандарины - 180. **Пучок/руб.:** лук - 25, укроп - 25, петрушка - 25, салат - 50, щавель - 40, базилик - 60. **А также** масло растительное - 135, яйца - 45, мёд (3-литровая банка) - 1950 руб.

ЦВЕТЫ (штука/ руб.): гвоздики - 80, розы: местная - 80, импорт - 140, хризантемы: ветка - 200, одноголовая - 180, букет лилий - 300.

Не является публичной офертой. Реклама.