5 АВГУСТА - 75-Я ГОДОВЩИНА СО ДНЯ ОСВОБОЖДЕНИЯ БЕЛГОРОДА ОТ НЕМЕЦКО-ФАШИСТСКИХ ЗАХВАТЧИКОВ

НАШ БЕЛГОРОД

№ 30 (1767)
3 августа 2018 г.
Издаётся с июля 1990 года
12+
ГОРОДСКАЯ ЕЖЕНЕДЕЛЬНАЯ ГАЗЕТА

ФОТО ВАДИМА РАДЧЕНКО

Уважаемые жители Белгорода - города Первого салюта, города воинской славы! Дорогие ветераны!

От имени Белгородского городского Совета и администрации города Белгорода примите самые искренние поздравления с Днём освобождения города Белгорода от немецко-фашистских захватчиков!

Уже 75 лет 5 августа для всех белгородцев - особая дата. Как и в 1943 году, в этот день мы с благодарностью вспоминаем тех, кто освободил Белгород от фашистской оккупации. Это стало возможным благодаря титаническим усилиям простых солдат, офицеров, партизан, обычных горожан, для которых первостепенное значение в жизни имели мир, благоденствие и процветание Родины. Они прошли через нечеловеческие испытания ради будущего, ради нас с вами. Разрушенный до основания, оставшийся без единого целого здания, в короткий срок город был восстановлен.

А значит, наиважнейшая задача всех белгородцев - сделать так, чтобы спустя много лет не прерывалась связь поколений, чтобы наши дети и внуки берегли в душе гордость за защитников великой страны. Благодаря любви к родному дому, трудолюбию и стараниям жителей наш Белый город становится ещё прекраснее, комфортнее и успешнее год от года.

Дорогие ветераны! Мы выражаем вам слова искренней признательности за ваш бессмертный подвиг. Невозможно переоценить ваш вклад в то доброе, что вы сделали во имя сохранения мира на земле, во благо развития нашего родного края и всех его жителей. Низкий вам поклон!

С Днём города, дорогие белгородцы!

Мира и благополучия каждому!

С. ГЛАГОЛЕВ,
председатель Белгородского городского Совета

К. ПОЛЕЖАЕВ,
глава администрации города Белгорода

Дорогие белгородцы!

От всего сердца поздравляем вас с Днём города Белгорода - города Первого салюта, города воинской славы! С 75-летием освобождения от немецко-фашистских захватчиков нашего прекрасного областного центра!

Летопись Белгорода изобилует примерами беззаветного служения Отечеству, достижениями в научной и культурной областях, ратными и трудовыми подвигами, важными вехами становления и развития. Но именно 5 августа 1943 года мы считаем Днём города! Освобождение города, произошедшее 75 лет назад, и первый за годы Великой Отечественной войны триумфальный салют в ознаменование этой победы, имеют важнейшее значение не только для Белгородчины, но и для всей страны, для всего мира. Эти залпы стали сигналом для последующего уверенного наступления, они вселили уверенность в Победе в сердца фронтовиков и тружеников тыла, послужили укреплению антигитлеровской коалиции.

Белгород стал местом мужества и славы для тысяч бойцов Советской армии. Сотни белгородцев проявили отвагу на всех фронтах, за что получили ордена и медали. Проявляя беспримерную стойкость, мирные жители оказывали сопротивление врагу, помогали армии, приближали освобождение, а потом восстанавливали из пепла разрушенный до основания и почерневший от пожарищ Белый город.

За 75 лет наш областной центр благодаря усилиям нескольких поколений горожан превратился в прекрасный город-сад, в город, где высоко ценят мастерство и трудолюбие. Белгородцы с глубоким уважением относятся к истории и традициям, и открыты самым новаторских идеям в управленческой и производственной сферах. Сегодня Белгород - научный, культурный, индустриальный центр, идущий в авангарде инновационных процессов.

Самое главное, год от года гармонизируются взаимоотношения между людьми, растёт гражданская и социальная ответственность жителей, которые по-хозяйски относятся к своему дому и двору, к городу в целом, строят город, удобный для жизни, для творчества, для созидания!

Уважаемые земляки, будьте счастливы и здоровы! С праздником!

Е. САВЧЕНКО,
губернатор Белгородской области

В. ПОТРЯСАЕВ,
председатель Белгородской областной Думы

А. ЗАКОРЖЕВСКИЙ,
главный федеральный инспектор по Белгородской области

БИОМЕД
Клинико-диагностический центр
www.biomedlab.ru
biomed12@yandex.ru

Филиалы расположены по следующим адресам:
г. Белгород, ул. Костюкова, д.69, тел.: (4722) 55-23-19;
г. Белгород, пр. Б. Хмельницкого, 111, тел.: 8-910-737-25-30;
г. Шебекино, ул. Ленина, 66, тел : 8-910-220-02-72; (47248) 4-51-37;
г. Строитель, ул. 5 Августа, 18а, тел.: 8-920-555-66-05; (47244) 5-44-55.

На правах рекламы
ЛО-31-01-001204 от 30 января 2013 г., ЛО-31-01-002213 от 15 августа 2016 г., ЛО-31-01-002492 от 21 ноября 2017 г., ЛО-31-01-002511 от 18 декабря 2017 г. Лицензии выданы департаментом здравоохранения и социальной защиты населения Белгородской области.

ИМЕЮТСЯ ПРОТИВОПОКАЗАНИЯ, НЕОБХОДИМА КОНСУЛЬТАЦИЯ СПЕЦИАЛИСТА

Уважаемые жители и гости Белгорода!
От имени всего коллектива сети клиник «Биомед» поздравляю вас с 75-й годовщиной освобождения Белгорода от немецко-фашистских захватчиков, Днём города!
Пусть вас никогда не подводит здоровье, рядом будут дорогие и близкие вам люди, каждый день приносит только радость!
Низкий поклон ветеранам за Победу и восстановление Белгорода из руин!
Новых возможностей молодым, которые принимают эстафету добрых дел от старшего поколения!

Александр Владимирович КОСОВ,
руководитель группы компаний «Биомед», президент БРОО «Федерация шахмат» Белгородской области

ТЕЛЕГРАММА

ПРЕЗИДЕНТ РОССИЙСКОЙ ФЕДЕРАЦИИ

308005 г.Белгород, Соборная пл.,д.4

Губернатору Белгородской области Е.С. Савченко
Жителям Белгорода и Белгородской области

Уважаемые друзья!

Поздравляю вас с 75-летием освобождения Белгорода от фашистских захватчиков.

Летом 1943 года на белгородской земле проходили жесточайшие, затяжные бои. Противник пытался любой ценой удержать город, но 5 августа наши войска, проявив беспримерную отвагу и мужество, заняли Белгород. Сделали еще один шаг к Великой Победе. В ратную летопись Отечества навеки вписаны такие значимые, поистине эпохальные события, как крупнейшее танковое сражение на Прохоровском поле и первый, легендарный салют, прогремевший в честь освобождения Белгорода и Орла. Это - особые, героические страницы нашей истории.

Сегодня Белгород является Городом воинской славы. Здесь любят и умеют трудиться, с огромным уважением относятся к ветеранам минувшей войны, их бессмертному подвигу.

От души желаю вам успехов и всего наилучшего.

Еще раз - с праздником!

В.ПУТИН

Встреча

Спасибо за подвиг и труд!

► Накануне юбилейной даты - 75-летия Курской битвы и освобождения Белгорода от немецко-фашистских захватчиков в областном центре проходят торжественные мероприятия, на которых чествуют ветеранов Великой Отечественной войны и тружеников тыла.

По доброй традиции встречу трех поколений провело Белгородское отделение партии «Единая Россия». На этот раз она проходила в Западном округе, а ее участниками стали ветераны, дети войны, активисты территориального округа № 13. Среди почетных гостей фронтовики: Николай Бондаренко, Нина Тарнавская, Анна Мишнева, чья юность опалена войной. Вспоминая те суровые годы, они не могут сдержать слез.

Собравшихся тепло приветствовали депутаты горсовета Юрий Астахов, Денис Глотов, руководитель комитета по управлению Западным округом Андрей Бубело, почетный гражданин Белгорода Георгий Голиков.

От имени 80-тысячной городской ветеранской организации участников встречи тепло поздравил председатель совета ветеранов Белгорода Дмитрий Чепелев. Чествования ветеранов в эти дни будут проходить во всех округах города.

ФОТО АННЫ БАРАБАНОВОЙ

Признание

По труду и честь

► Ко Дню города в Белгороде по традиции открывается обновленная Доска Почета. Торжественная церемония пройдет сегодня и будет одной из первых в череде праздничных событий, посвященных любимому дню горожан.

Рассмотрев поступившие предложения, комиссия определила самых достойных. Среди них - предприятия промышленного и строительного производства, транспорта, связи, торговли, советы территорий и многие другие.

В числе лучших - советы территорий № 13,17 и 23, городская поликлиника № 4, начальная школа–детский сад № 44, детский сад № 7 «Семицветик», Белгородский Дворец детского творчества, централизованная библиотечная система Белгорода, координационный совет профсоюзов Белгорода.

Названы и лучшие работники различных сфер деятельности: учителя, врачи, рабочие, представители общественных организаций. Это известные и уважаемые люди, своим трудом прославляющие родной город. А лучшей семьей города признана семья Вашевых.

Всем им вручат свидетельства о занесении на городскую Доску Почета.

ФОТО ВЛАДИМИРА ВЛАДОВА

Благоустройство

«Новая жизнь» бьет ключом

► Обеспечение жильем молодых специалистов в одноименном микрорайоне идет полным ходом.

ФОТО ВЛАДИМИРА ВЛАДОВА

На сегодняшний день введено в эксплуатацию девять домов первой очереди: семьсот восемьдесят квартир (шестьсот две – в рамках проекта) уже заселены или ждут своих владельцев, а на благоустроенных по современным стандартам дворовых территориях есть все для комфортного проживания. Вчера здесь побывали губернатор региона Евгений Савченко и мэр Белгорода Константин Полежаев.

Руководители области и города в составе большой делегации осмотрели территорию этого уникального городка, пообщались с его жителями. Счастливые обладатели евроквартир делились своими впечатлениями исключительно с помощью положительных эпитетов и сравнений. В плане грандиозной стройки, длившейся чуть более года, предусмотрены оригинальные игровые комплексы с экологически чистым резиновым покрытием, велопарковки, спортивные площадки, стоянки автотранспорта, вынесенные за периметры дворов. Жить в микрорайоне можно в безопасности и красоте.

Вторая очередь проекта «Новая жизнь» будет реализована в первом полугодии 2019 года: к однокомнатным квартирам добавятся «евродвушки» и «евротрешки» площадью сорок семь и пятьдесят семь квадратных метров - всего шестьсот сорок квартир.

Образование

Автопробег по мемориальным местам

► Автопробег, посвященный Дню города и 75-й годовщине Курской битвы, был организован для школьников из пяти лагерей отдыха.

В нем приняли участие около сотни ребят. Инициатором военно-патриотического мероприятия выступило городское управление образования.

Маршрут автопробега начался в парке Победы, где был проведен митинг и возложены цветы к обелиску маршалу Г.К. Жукову. Затем ребята посетили мемориал воинам, павшим на Курской дуге, и памятник в хуторе Крапивенские Дворы.

«Цель автопробега - рассказать школьникам о ратных подвигах, совершенных советскими воинами в годы Великой Отечественной войны. Дети должны знать, какой ценой нашему народу досталась Победа», - рассказала директор детского оздоровительного лагеря «Сокол» Розалия Апетян.

ФОТО ПАВЛА ПЕРЕДЕРИЯ

Актуально

На страже порядка

► В администрации Белгорода обсудили меры обеспечения безопасности в День города.

Во время празднования 75-летия освобождения Белгорода от немецко-фашистских захватчиков 4 и 5 августа безопасность будут обеспечивать более тысячи человек. На мероприятиях задействуют сотрудников УМВД России по городу Белгороду, Росгвардии, ОМОН, муниципальной стражи, противопожарной службы, вневедомственной охраны, представителей добровольных народных дружин, казаки.

В режим повышенной готовности 4 и 5 августа приведут территориальную подсистему Единой системы предупреждения и ликвидации чрезвычайных ситуаций города. В случае возникновения ЧС граждане могут звонить в Единую дежурную диспетчерскую службу (ЕДДС) по номеру: 112. В праздничные дни в центре Белгорода ограничат остановку и стоянку транспорта, будет запрещено его движение, а также организовано дежурство карет медицинской помощи.

ПОДРОБНЕЕ О ГОРОДСКИХ СОБЫТИЯХ ЧИТАЙТЕ И СМОТРИТЕ В СЮЖЕТАХ НА САЙТЕ >> белновости.рф

Гл. редактор А.В. ЮДИН

УЧРЕДИТЕЛИ:
администрация г. Белгорода, Совет депутатов г. Белгорода и муниципальное автономное учреждение «Белгород-медиа»
АДРЕС РЕДАКЦИИ И ИЗДАТЕЛЯ:
308023 г. Белгород, ул. Железнякова, 20
E-mail: nashbel@belnovosti.ru

ТЕЛЕФОНЫ:
директор МАУ «Белгород-медиа» В.В. Абрамов - тел.: (4722) 23-14-40, факс: 23-14-48;
отдел рекламы - 23-14-42,
e-mail: r-belgorodmedia@mail.ru;
редактор: 23-14-49; редакция: 23-14-50, 23-14-51.

Газета зарегистрирована Управлением Федеральной службы по надзору в сфере связи, информационных технологий и массовых коммуникаций по Белгородской области, свидетельство ПИ №ТУ31-125 от 15 мая 2012 г.
Газета отпечатана в ООО «КОНСТАНТА» - 308000, Белгородская область, г. Белгород, ул. Михайловское шоссе, д.27а.

Тираж номера: 5202 экз. Цена свободная.
Индекс 50773, П5660 - 4708 экз. Заказ 58162 (24 стр.).
Индекс 50834, П5664 (с документами) - 494 экз. Заказ 58163 (76 стр.).
Номер подписан в печать по графику в 16.00, по факту в 16.00
За содержание рекламных материалов редакция ответственности не несет.

Транспорт

Внимание, объезд!

► В центре города ограничат движение автомобилей во время празднования 75-летия освобождения Белгорода от немецко-фашистских захватчиков.

3 августа, с 23:00 до окончания мероприятий, остановку и стоянку транспортных средств ограничат по ул. Попова от ул. Победы до ул. Харьковской, по ул. Харьковской от ул. Попова до ул. Супруновской, по ул. Победы от Театрального проезда до ул. Н. Чумичова, по малому проезду пр. Б. Хмельницкого от ТЦ «Лента» до старого моста, вдоль набережной р. Везелки от старого моста до ул. Гостенской, по ул. Левобережной от ул. Гостенской до строения №10, по малому проезду пр. Б. Хмельницкого (правая сторона) до ул. Победы, по ул. Победы от малого проезда пр. Б. Хмельницкого (правая сторона) до ул. Пушкина, по малому проезду пр. Б. Хмельницкого (левая сторона) от ул. Супруновской до ж/д переезда, по малому проезду пр. Б. Хмельницкого (левая сторона) от ул. Супруновской до старого моста, по малому проезду пр. Б. Хмельницкого (правая сторона) от старого моста до ж/д переезда. С 23:00 до окончания мероприятий ограничат остановку и стоянку транспортных средств по Театральному проезду от пр. Славы до ул. Победы, по ул. Попова от пр. Славы до ул. Харьковской, по ул. Харьковской от ул. Попова до ул. Супруновской, по ул. Победы от Театрального проезда до ул. Н. Чумичова, по Свято-Троицкому бульвару от Театрального проезда до пр. Б. Хмельницкого, по Гражданскому проспекту от ул. Н. Чумичова до ул. Попова.

5 августа, с 7:00 и до окончания мероприятий, движение транспортных средств на этих улицах будет запрещено, так же как и по проезду от бульвара Юности до ул. Конева. С 21:45 до окончания фейерверка по пр. Ватутина от ул. Победы до ул. Костюкова. С 22:00 до 23:55 (кроме общественного транспорта) по пр. Славы от пр. Б. Хмельницкого до ул. Н. Чумичова, по ул. Преображенской от ул. Н. Чумичова до проспекта Б. Хмельницкого, по ул. Попова от Белгородского проспекта до ул. Харьковской, по ул. Харьковской от ул. Попова до ул. Супруновской.

Администрация Белгорода приносит извинения за временные неудобства. Подробнее с распоряжением об обеспечении безопасности во время празднования 75-летия освобождения Белгорода от немецко-фашистских захватчиков можно ознакомиться на сайте органов местного самоуправления.

Уважаемые белгородцы и гости Белгорода!

Примите искренние поздравления с Днем города и 75-летием со дня освобождения Белгорода от фашистских захватчиков!

Белгород - город Первого салюта, город воинской славы, город славных трудовых традиций, в котором живут трудолюбивые, открытые и добрые люди.

Мы отмечаем значимый исторический праздник - День освобождения Белгорода - и с благодарностью вспоминаем тех, кто освободил, и тех, кто погиб при освобождении нашего города от фашистской оккупации. Низкий поклон освободителям. Этот подвиг бессмертен и никогда не будет забыт!

День города - праздник тех, чьим трудом создавался наш замечательный Белгород, тех, кто трудится и созидает сегодня, и тех, кому предстоит развивать город в будущем. Мы поистине гордимся и любим наш город!

Желаю нашему родному Белгороду благополучия и дальнейшего процветания, а его жителям и гостям - крепкого здоровья, счастья, уюта в домах, мира и добра!

В.С. СКРУГ,
депутат Государственной Думы ФС РФ

Доступная среда

«Белгород 24» запускает бегущую строку

► Реализация социального проекта МАУ «Белгород-медиа» позволит людям с ограничениями слуха быть в курсе городских новостей.

Запрос на такой сервис поступил в городской Совет депутатов пятого созыва от членов регионального отделения «Всероссийского общества глухих» в качестве наказа. При поддержке депутатского корпуса и городской администрации в 2018 году холдинг приобрел необходимое оборудование. Запуск сервиса телеканал «Белгород 24» приурочил ко Дню города. С 3 августа новостные выпуски «К этому часу. Белгород» в 17:30, 18:30 и 19:30 будут титроваться.

Бегущая строка - вклад редакции в программу «Доступная среда», задача которой сделать Белгород удобным для жителей с ограниченными возможностями.

На правах рекламы

Благоустройство

Цветы ко Дню города

► Жители дома №22 по улице Губкина вышли на предпраздничный субботник.

Совет дома организован недавно, но уже успел внести свой вклад в озеленение двора. Совместными усилиями здесь высадили кустарники и деревья. Затем занялись обустройством зоны отдыха для детей и пожилых людей.

- Раньше у нас на этом месте не было ничего, никаких цветов. Это была просто клумба, заросшая травой. А теперь она у нас будет сиять и доставлять людям удовольствие, - поделилась старшая по дому Валентина Литвин.

Помочь активистам пришёл и председатель совета территории 27-го городского округа Фёдор Жерновой.

- Поскольку я недавно в этой должности, то лучший способ познакомиться с людьми - совместное дело. Когда мы вместе трудимся, взаимодействие эффективнее, а обсуждение проблем конструктивнее, - заметил он.

Взаимодействовать активисты планируют в благоустройстве, проведении досуга и социальной работе. При организации встреч будут использовать в том числе социальные сети, где жители создали свою группу.

ФОТО СЕРГЕЯ ДРАЧЁВА

Встреча

Золотой фонд Белгородчины

► Накануне 5 августа в областном центре провели встречу с руководителями общественных организаций и ветеранами.

Всех присутствующих с 75-летней годовщиной освобождения Белгорода от немецко-фашистских захватчиков поздравила заместитель мэра по внутренней и кадровой политике Ольга Медведева. Среди почетных гостей на встрече присутствовали Герой России Вячеслав Воробьёв и самая знаменитая бабушка Белгородчины Мария Колтакова.

В настоящее время в Белгороде проживают 3136 ветеранов Великой Отечественной войны. Именно благодаря этим людям наш город был восстановлен после войны.

- Семьдесят пять лет со дня освобождения Белгорода - важное событие для всех нас. Сегодня мы видим, как наш город преобразился за это время. Все это - результат работы горожан и, конечно же, наших ветеранов, - сказала Ольга Медведева. - Для нас огромная честь, что вы живете рядом с нами. Вы - золотой фонд Белгородчины, хочу пожелать вам здоровья, мира и благополучия.

Особое внимание на встрече уделили и руководителям общественных организаций. Напомним, на территории города их сегодня тридцать, и в них состоят восемнадцать тысяч человек.

Как подчеркнула Ольга Медведева, активисты задают тон общественной жизни Белгорода, выстраивая тем самым солидарное общество. Она поблагодарила общественников за труд, энергию и неравнодушие.

В завершение для всех гостей состоялся праздничный концерт.

ФОТО БОРИСА ЕЧИНА

НОВОСТИ ПОДГОТОВИЛИ: Павел Передерий, Мария Скокова, Анна Барабанова, Владимир Писахов, Михаил Перетокин

Почетный гражданин

Потайные двери Бориса Осыкова

Каждую из них он всегда открывал своим ключом: ведь истина дороже

► Чтобы глубоко докапываться до истины, а потом аккуратно извлекать этот исторический пласт наружу, нужны невероятное терпение и кропотливый труд. Борис Осыков, проникнув однажды в увлекательный мир краеведения и журналистики, был настолько очарован, что посвятил ему целую жизнь. И впереди, кажется, еще не одна потайная дверь, которую Борис Иванович непременно откроет - для себя, для читателей, для родного Белогорья.

Собирать по крупицам, выстраивать логические цепочки, находить причинно-следственные связи, документально подтверждать свои выводы - профессиональными чертами историка и журналиста Осыков обзавелся еще в юности, когда стал одним из победителей Всесоюзного конкурса юных корреспондентов, объявленного на страницах популярной детской газеты «Пионерская правда» в конце сороковых годов. Для десятилетнего старооскольского школьника, прижимавшего к груди заветный конверт с московским штемпелем, в котором находилась Похвальная грамота за третье место, это было первое серьезное признание его литературных способностей. Путешествие по Волге (так назывался конкурс «Пионерской правды») мальчик совершил, досконально изучив немногочисленные книги, имевшиеся тогда в местной библиотеке. Успех, несомненно, окрылил, и юноша уже в те послевоенные годы твердо знал, чем будет заниматься.

Школьный радиоузел старооскольской школы №2 стал первой его журналистской площадкой, с которой Борис вещал на переменках вместе с одноклассницей. Позже, будучи студентом Белгородского государственного педагогического института, начал сотрудничать с местной газетой «Путь Октября» и областной «Белгородской правдой». Писал самозабвенно и много: очерки, репортажи, стихи ложились на бумагу ровно, как мелодичная песня, ноты которой случайно увидел во сне.

- Садился на велосипед и на большой скорости уезжал в лес, - вспоминает Борис Иванович, улыбаясь. - Там, вдали от всех, в окружении деревьев и птиц, написал большую часть произведений юности.

После окончания института талантливого парня приняли в штат «Белгородской правды», а в 1970 году Борис Иванович возглавил рекламно-информационную газету «Белгородская неделя», в которой проработал сорок лет. Журналистская, писательская и краеведческая деятельность кипела так, что иногда пару некуда было деться. Настоящей творческой удачей считает издание в 1959 году первой книги «Боец, гражданин, писатель» о нашем земляке - участнике Гражданской войны и писателе Дмитрии Ивановиче Крутикове. Однако самыми серьезными Осыков называет свои книги об Аркадии Гайдаре. Изучению жизни и творчества любимого автора Борис Иванович посвятил немало времени, и результатом стали два документальных произведения - «Родина Гайдара» (1972 г.) и «Аркадий Гайдар: литературная хроника» (1975 г.). Как истинный журналист и краевед, Осыков собирал материал с присущей ему скрупулезностью, встречаясь с людьми, которые видели и знали прославленного писателя, изучая архивные документы. Сам Гайдар, по словам Бориса Ивановича, был глубинным, правдивым писателем, и Осыков, создавая свои произведения о нем, старался быть таким же: ведь истина всегда дороже.

Помимо таких монументальных произведений, как «Сердце бойца», «Здесь рождались синие звезды», «Трава солнца», «Села белгородские», «Время было необыкновенное» Борис Иванович писал и для детей. Такому творческому повороту для писателя с амплуа краеведа есть простое объяснение.

- Я вынянчил двух сестренок и одного братика, - говорит Осыков. - Было очень интересно слушать их забавные фразы, которые записывал в блокнот. Позже детский лепет лег в основу некоторых моих книг.

«Плыл по морю чемодан», «Приключения Чика и его друзей», «Жил-был царь Карнаус» читаются легко и на одном дыхании. Здесь нет документальных сведений из государственных архивов, здесь от каждой страницы веет добром и счастьем, искренностью и улыбками. Наверное, надо самому быть немного ребенком, чтобы так душевно писать о детях и для детей.

На последнем заседании городского Совета Борису Осыкову присвоили звание «Почетный гражданин Белгорода». Депутаты, голосуя за его кандидатуру, отмечали огромный литературный и краеведческий вклад земляка в историю святого Белогорья, называли легендой белгородской журналистики. А он, разменяв девятый десяток, с упоением рассказывает о творческих планах. Поразительное трудолюбие, помноженное на любовь к родине и ее людям, позволяет нашему герою до сих пор писать новую историю родного края, в которой так гармонично переплетаются прошлое, настоящее и будущее.

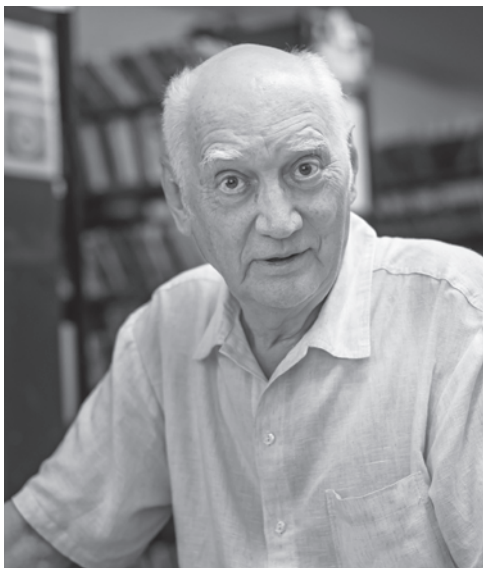

Владимир ПИСАХОВ
ФОТО АВТОРА

С 1963 года по настоящее время звание «Почетный гражданин города Белгорода» присвоено более чем 70 гражданам. Среди них видные военачальники времен Великой Отечественной войны, освободители города Белгорода от немецко-фашистских захватчиков, летчики-космонавты, руководители промышленных предприятий и учреждений города, врачи, учителя, деятели культуры и искусства.

Звание присваивается за выдающиеся и значимые заслуги городским Советом депутатов по представлению главы местного самоуправления, постоянной комиссии городского Совета депутатов, ходатайству трудовых коллективов предприятий, учебных заведений, политических партий, общественных организаций, государственных органов.

Звание «Почетный гражданин города Белгорода» присваивается один раз в год, в канун празднования Дня города, 5 августа.

Признание

За заслуги перед городом

В преддверии 5 августа восемь белгородцев награждены медалями

► Медалью «За заслуги перед городом Белгородом» I степени награжден Виталий Слободчук, медалями III степени - Георгий Бузиашвили, Владимир Герасименко, Эмма Дегтярева, Станислав Дымов, Инга Загустина, Сергей Меркулин, Николай Ряпухин.

Виталий Слободчук, художественный руководитель Белгородского государственного академического драматического театра имени М.С. Щепкина, «Почетный гражданин города Белгорода».

Виталий Иванович в 1973 году возглавил Белгородский драматический театр. Виталий Слободчук пользуется большим авторитетом в городе и области, в театральных кругах России. В 1981 году ему присвоено почетное звание «Заслуженный работник культуры РФ». В 1997 году Виталий Иванович награжден медалью ордена «За заслуги перед Отечеством» II степени, в 2003-м удостоен почетного звания «Заслуженный деятель искусств РФ». В.И. Слободчук - депутат Белгородской областной Думы; почетный член Петровской академии наук и искусств.

Георгий Бузиашвили, генеральный директор акционерного общества «Белгородский хладокомбинат».

В 2010 году Георгию Даниеловичу присвоено почетное звание «Заслуженный работник пищевой промышленности Российской Федерации». За многолетнюю плодотворную работу Г.Д. Бузиашвили поощрен многочисленными благодарностями, почетными грамотами и медалью «За заслуги перед Землей Белгородской 2 степени».

Владимир Герасименко, генеральный директор Белгородской торгово-промышленной палаты.

С июля 2010 года по настоящее время Владимир Яковлевич работает в Белгородской торгово-промышленной палате в должности генерального директора. Немало сделал для формирования благоприятного инвестиционного климата в Белгородской области. Владимир Яковлевич неоднократно награждался медалями, благодарностями и почетными грамотами.

Эмма Дегтярева, директор муниципального бюджетного общеобразовательного учреждения «Средняя общеобразовательная школа № 13» г. Белгорода.

Эмма Юрьевна директором школы № 13 работает с 1996 года. Руководимое ею учреждение в 2013 году стало победителем конкурса «Школа года» в номинации «Общеобразовательные учреждения городов с населением свыше 75 тыс. человек», в 2014 году занесено на городскую Доску Почета в номинации «Лучшее общеобразовательное учреждение (школа, гимназия, лицей)», в 2015 году внесено в Национальный реестр «Ведущие образовательные учреждения России». В 2013, 2015, 2016 годах учреждение становилось победителем конкурса на лучшее благоустройство «Наш Белый город».

Станислав Дымов, художник, член Союза художников России, председатель Белгородского регионального отделения Всероссийской творческой организации «Союз художников России».

Станислав Федорович с ноября 2008 года возглавляет Белгородское региональное отделение Всероссийской творческой общественной организации «Союз художников России». С 12 февраля 2010 года по 19 февраля 2014 года С.Ф. Дымов работал в должности директора муниципального бюджетного учреждения культуры «Выставочный зал «Родина». Творческие достижения С. Ф. Дымова отмечены дипломом и Золотым знаком Всероссийской творческой общественной организации «Союз художников России».

Инга Загустина, генеральный директор ОАО «Белгородский абразивный завод».

Инга Анатольевна за время работы генеральным директором открытого акционерного общества «Белгородский абразивный завод» продемонстрировала разносторонний высокий профессионализм и незаурядные организаторские способности. Под руководством Инги Анатольевны ОАО «БАЗ» является предприятием высокой культуры производства, центром проведения показательных мероприятий для руководителей различного уровня по благоустройству и содержанию промышленных предприятий, улучшению условий и охраны труда, профилактике производственного травматизма, сохранению окружающей среды.

Сергей Меркулин, тренер-преподаватель по гиревому спорту муниципального бюджетного учреждения «Спортивная школа олимпийского резерва №5» г. Белгорода.

Сергей Васильевич с октября 2011 г. работает тренером по гиревому спорту в СШОР № 5 г. Белгорода, имеет педагогический стаж 17 лет и высшую квалификационную категорию по должности «тренер». В 2012 году Сергею Васильевичу присвоено звание «Заслуженный мастер спорта России». По итогам работы за 2013, 2014, 2015, 2016, 2017 годы С.В. Меркулин признавался «Лучшим тренером года» Белгородской области. В 2012 и 2015 годах Сергей Васильевич занесен на городскую Доску Почёта в номинации «Лучший работник в сфере физической культуры и спорта».

Николай Ряпухин, генеральный директор ООО «Мостдорстрой».

Николай Витальевич с января 1999 г. с момента создания и по сегодняшний день работает директором ООО «Строительная Компания №1», с ноября 2016 г. и в настоящее время - генеральным директором ООО «Мостдорстрой».

Подготовила Мария СКОКОВА

Творцы зеленой столицы

Конкурс

Лауреаты муниципального конкурса внесли заметный вклад в благоустройство Белгорода

► Итоги традиционного конкурса «Наш Белый город» обнародованы в преддверии Дня города. Победители определены в 13 номинациях. Ими стали как хозяйствующие субъекты, так и жители города, которые проявили себя в ландшафтном дизайне и благоустройстве.

Коллектив ДК «Энергомаш» с заслуженной наградой.

В этом году на конкурс было подано 84 заявки по Восточному и 107 - по Западному округам. Они поступили от активных и деятельных горожан, которые своими стараниями делают Белгород красивее.

На торжественной церемонии награждения заместитель мэра по внутренней и кадровой политике Ольга Медведева отметила: «Город меняется к лучшему: появляются новые общественные зоны, благоустраиваются дворы, строятся и реконструируются детские игровые площадки. Они становятся любимым местом отдыха и прогулок. В этом ваша заслуга, дорогие белгородцы. Своим трудом вы делаете город уютным и удобным для жизни».

Гран-при конкурса в этом году получили Белгородский абразивный завод и «Белагромаш-Сервис им. В.М. Рязанова».

Упомянутые предприятия считаются в Белгороде законодателями моды в сфере ландшафтного дизайна. На их территории можно полюбоваться ухоженными клумбами, стильными фигурами из цветов и элементами вертикального озеленения.

По информации коммерческого директора ОАО «Белгородский абразивный завод» Евгения Бежина, на территории предприятия и близлежащих участках сейчас произрастают 7 видов деревьев и 25 сортов кустарников. В текущем году здесь были дополнительно высажены 44 туи и разбит новый газон.

Завод «Белагромаш-Сервис» становится обладателем гран-при конкурса уже не первый раз. Генеральный директор предприятия Артем Рязанов сказал: «Рад, что заложенная основателем завода Владимиром Михайловичем Рязановым традиция получила свое развитие. В нашем коллективе работают люди, у которых есть фантазия и изысканный вкус в вопросах озеленения».

В номинации «Лучшее комплексное обустройство собственных и прилегающих территорий» победителями по Восточному округу признаны «Белэнергомаш-БЗЭМ», «Белтрансэкспедиция» и компания «Гофротара», а по Западному округу - Белгородский онкологический диспансер. Заместитель главврача онкодиспансера Пётр Дудко заявил: «Проекты по благоустройству реализуются не только для сотрудников медицинского учреждения, но и всех наших пациентов».

В числе лидеров по состоянию территории среди учреждений социальной и культурной сфер названы Белгородская государственная филармония, ДК «Энергомаш», библиотека-филиал №18, спортивная школа «Спартак» и Белгородский федеральный аграрный научный центр. Каждый из них отличается своей изюминкой. Так, территория Дворца культуры «Энергомаш» притягивает взгляды, поднимает настроение, создавая атмосферу праздника. «Гордостью и визитной карточкой Дворца стал розарий. В его создание вложена душа, а благоухающие клумбы стали признанием в любви Белому городу», - подчеркнула директор ДК «Энергомаш» Лидия Новакова.

Среди образовательных учреждений отмечены успехи в озеленении и благоустройстве детсада №28, начальной школы-детсада №44 и общеобразовательной школы №41. К слову, вокруг школы №41, которая стала лауреатом конкурса «Наш Белый город» уже шестой раз, высажено порядка шестисот кустов роз и созданы две аллеи выпускников. «Приятно из года в год совершенствовать свою территорию. У нас имеется немало задумок, как сделать школьный двор еще уютней и привлекательней», - подчеркнула директор СОШ № 41 Елена Осетрова.

У здания завода «Белагромаш-Сервис».

По результатам конкурса названы также победители в номинациях «Лучшая территория жилищной организации» и «Лучший председатель ТОС», «Лучший двор многоэтажной застройки» и «Лучшая улица частного сектора», «Лучшая клумба округа» и «Лучшее частное домовладение».

Руководитель комитета по управлению Восточным округом Вячеслав Сушенков подчеркнул: «Отрадно, что наряду с постоянными номинантами появляются новые участники конкурса. Они облагораживают свою территорию, занимаются ландшафтным дизайном, стремятся внести в благоустройство свою изюминку».

Итоги конкурса резюмировал руководитель комитета по управлению Западным округом Андрей Бубело: «Огромная благодарность всем участникам! Жюри конкурса отметило лучших. Сделать выбор в этом году было весьма непросто, поскольку многие участники претендовали на победу. Каждый из них, благоустраивая свою территорию, тем самым внес вклад в улучшение облика города в целом».

Павел ПЕРЕДЕРИЙ
ФОТО БОРИСА ЕЧИНА

«Русская каша» - пища наша

Традиции

В рамках гастрономического фестиваля во всех микрорайонах проходят праздничные конкурсы

► Во дворе дома №16 по улице Королева было шумно и весело: накануне Дня освобождения Белгорода жители нескольких домов собрались здесь не только для того, чтобы попробовать ароматную кашу. Встретиться и пообщаться с соседями, которых, возможно, давно не видели, обсудить общие темы и просто интересно провести время - это главное, считают горожане.

- Нам очень приятно проводить такой праздник и участвовать в нем, - признается председатель ТОС «Лазурный» Татьяна Настенко, украшая беседку воздушными шарами. - Людям нужны подобные встречи, да и повод знаменательный - годовщина освобождения города от немецко-фашистских захватчиков.

Четыре конкурсантки приготовили к этому дню кашу, каждая - по своему рецепту. Кто-то в его основу заложил натуральное молоко, кто-то главными ингредиентами, как Татьяна Александровна, называл тыкву и рис: рецепт ей достался еще от мамы и бабушки. Аппетит усиливался у всех, в том числе и у председателя совета территории №27 Федора Жернового.

- Любой праздник объединяет людей какой-то идеей, - считает Федор Евгеньевич, - они ведь пришли сюда не просто поесть, но и пообщаться, познакомиться, решить какие-то вопросы, личные или общественные. Это важно. Ну а каша - лишь повод увидеться - приятный, полезный, символичный.

Самых деятельных жителей Восточного округа в тот вечер наградили Благодарственными письмами и Почетными грамотами администрации города, комитета по управлению округом, управляющей компании РЭУ №5. Для всех собравшихся организовали праздничный концерт.

- Мы очень довольны сегодняшним мероприятием, - восторгается жительница дома №23 по проспекту Ватутина Галина Ивлева. - Традиции чтим, поэтому День освобождения города встречаем с радостью и грустью одновременно.

На славу удался и праздник, организатором которого выступил совет территории №19 во главе с его председателем Романом Певзнером. Он убежден, что такие встречи нужны, чтобы объединять людей на добрые дела.

Активисты и жители округа собрались в сквере на улице Гагарина, куда на звуки зажигательных мелодий в исполнении народного коллектива, ансамбля «Зорька алая» собирался народ.

Веселые скоморохи организовали игры для детей, старшее поколение подпевало и бурно аплодировало самодеятельным артистам - никому здесь не было скучно. Актив округа подготовил и свой сюрприз для зрителей, исполнив песню «Три танкиста».

Совет территории позаботился обо всех - накануне поздравления и подарки получили 18 ветеранов Великой Отечественной войны, которые по состоянию здоровья уже не смогли прийти на торжество. Состоялась и церемония награждения активистов.

Но все-таки главной героиней праздника стала каша. Угощение приготовили для всех гостей. А три активистки округа представили блюда по своим, фирменным рецептам. Мария Федорищева приготовила сладкую рисовую кашу с фруктами, Екатерина Хованова - гречневую с грибами и различными овощами. А у Ларисы Несветайло в старинном горшочке - каша по рецепту, который передается в их семье из поколения в поколение «Сливуха». Ее варили и бабушка, и мама конкурсантки. В трудное послевоенное время сытная, с зажаркой пшенная каша помогала семье выжить. Гости с удовольствием дегустировали угощения и хвалили хозяек за вкусную еду.

Анна БАРАБАНОВА
Владимир ВЛАДОВ
ФОТО АВТОРОВ

Удивляет и вдохновляет

Медиасреда

В рамках проекта «Городская МедиаСреда» журналистам показали, как меняется Белгород

► Очередной пресс-тур, организованный в минувшую среду для средств массовой информации, запомнится мне и моим коллегам надолго. Прежде всего, потому что, выполняя повседневную работу, посещая разные общественные места, проезжая по улицам и проспектам или просто встречаясь с друзьями в парках и скверах любимого Белгорода, порой не замечаем, как он прекрасен, как преображается, расширяется, становится выше и взрослее.

Соборная площадь, наверное, - самая красивая часть Белого города, куда вольно или невольно ведут все дороги. Окружающие ее драматический театр, здания областной администрации и гостиницы создают яркий архитектурный ансамбль, привлекая внимание и белгородцев, и наших гостей. Много лет площадь была местом романтических свиданий, семейных прогулок, центром развлечений и культурно-массовых мероприятий. Впрочем, почему была? Она таковой и останется, но после капитальной реконструкции, которая завершится сегодня. Строители сделали шикарный подарок ко Дню города и, наконец, откроют абсолютно новую Соборную площадь, которая в течение почти трех месяцев была покрыта слоем надоевшей всем пыли.

- Концепция реконструкции площади разработана управлением архитектуры и градостроительства администрации города, - рассказывает главный архитектор Сергей Киселев. - Работы в соответствии с проектной документацией выполняются в две очереди. На сегодняшний день заканчиваем устройство монолитной плиты из бетона, покрытия из гранитной плитки, установку бортового камня, ремонт ливневого коллектора, проложим электрокабели, установим люки. Кроме того, мы выполним работы по декоративно-художественной подсветке зданий, расположенных по периметру площади, чуть позже обустроим клумбы с газонами.

Работы второй очереди начнутся после 5 августа. Строители займутся устройством покрытия из гранита вокруг стелы «Город воинской славы» и подходных путей к ним, парковки из бетонной брусчатки, прокладкой кабелей декоративной подсветки зеленой зоны. Эти мероприятия

завершатся осенью. В чем особенность нового облика центра города? Сергей Николаевич заверил, что он реконструирован в классическом стиле, сохранены символы муниципальных районов. Непременно приходите на Соборную площадь 5 августа: вам будет чему удивиться.

Центр образования №6 «Перспектива», расположенный в микрорайоне Новый, 1 сентября отпразднует не только День знаний, но и новоселье. Шикарная школа на пятьсот учеников, задуманная и построенная словно по грандиозному космическому проекту, выглядит не просто как учебное заведение: здесь реализован объемный жизнеутверждающий, интеллектуально-развлекательный комплекс для детей всех возрастов.

- В коридорах на стенах висят меловые доски, на которых написаны условия заданий по разным предметам, - рассказывает директор центра Юлия Евдокимова. - Выполнив их за короткое время, ученики по итогам учебного года могут заработать себе личный рейтинг. Подобные интеллектуальные перемены должны привлечь внимание ребят.

В здании школы - три блока: спортивный, начальная школа и основная. Учебных кабинетов - тридцать, в том числе четыре мастерских трудового обучения. Приятно удивили спортивный зал, футбольное поле, волейбольная и баскетбольная площадки, тренажерный городок, актовый зал, чем-то по атмосфере напоминающий театр, тематические рекреационные зоны и даже Пушкинский зал.

Помните волшебный запах библиотек? Наверняка. А можете поверить в то, что сюда выстраиваются очереди? Вряд ли, правда? В библиотеку-филиал №18 в микрорайоне Крейда, в которой мы побывали в эту среду, действительно горожане приходят в большом количестве.

- Проект обновления библиотек стартовал в Белгороде в 2012 году, - комментирует руководитель управления культуры администрации города Людмила Грекова. - Предполагается преобразовать их в так называемые «третьи места», где жители смогут проводить свой досуг, участвовать в различных мероприятиях, обсудить общие темы, да и просто посидеть в кругу друзей за чашкой чая. Это своеобразная гостиная, в которой интересно будет каждому. В областном центре по такому принципу модернизирована половина библиотек.

Председатель совета территории №23 Артем Рязанов - частый гость библиотеки и постоянный ее читатель. Обновленное здание храма литературы на Крейде - плод и его стараний. Если взял на себя ответственность за качество жизни людей, то, будь добр, повышай его добросовестно и постоянно, считает он.

- Библиотека давно нуждалась в преображении, - говорит Артем Владимирович. - Прийти сюда и взять почитать интересную книгу - этого, поверьте, уже мало для рядовых горожан. Люди хотят видеть здесь центр культурно-досуговых мероприятий, в котором интересное общение друг с другом, новые знакомства - важная составляющая. Посмотрите, как у нас теперь уютно.

В залах по-новому организовано пространство: созданы зоны с учетом интересов всех возрастных категорий посетителей, установлена современная мебель, обновлен книжный фонд. Для людей с ограниченными возможностями здоровья на входе оборудован пандус, а в помещении - система вызова помощника.

Белгород меняется к лучшему. Это радует и вдохновляет на новые успехи и достижения.

Владимир ВЛАДОВ

Дороги станут долговечнее

Производство

Срок их службы увеличится в разы благодаря стабилизирующей добавке

► Производственная компания «Стилобит» - крупнейший в России производитель стабилизирующей добавки для щебеночно-мастичного асфальтобетона. Недавно это предприятие из Екатеринбурга ввело в эксплуатацию дополнительное производство в Белгороде - на базе ОАО «Белгородасбестоцемент». Узнать секрет качества нового материала приехали губернатор региона Евгений Савченко и мэр города Константин Полежаев.

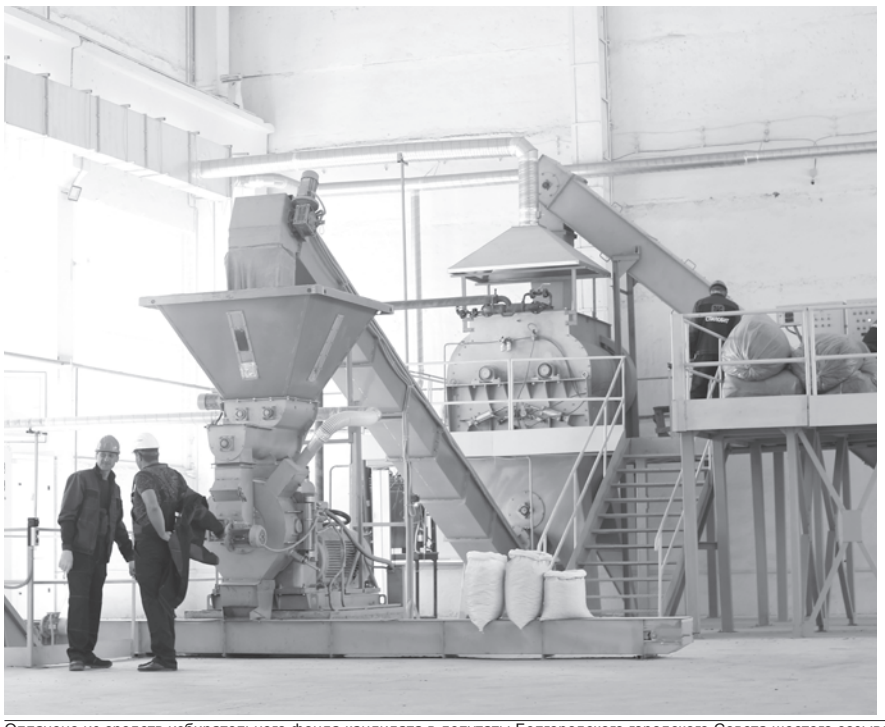

Щебеночно-мастичный асфальтобетон - самый износостойкий, экономически и технически оправданный вид верхнего слоя дорожного покрытия, использующийся на оживленных городских дорогах и международных магистралях с высоким уровнем трафика. Стабилизирующая добавка обладает рядом преимуществ: продлевает срок дорожного покрытия и препятствует процессу образования колеи за счет эффекта микроармирования.

- У нашей компании четырнадцатилетний опыт применения добавки в разных регионах России и странах ближнего зарубежья, - рассказывает директор ООО «ПК «Стилобит» Петр Мазепа. - Уже несколько тысяч километров дорог уложено с ее использованием, а качество было неоднократно подтверждено ведущими дорожно-строительными организациями и научно-исследовательскими институтами. Мы гарантируем, что наш продукт обеспечит максимальное качество при строительстве дорог.

У ОАО «Белгородасбестоцемент» и ООО «ПК «Стилобит» - давние партнерские отношения. Именно поэтому линия по производству новой добавки открыта на территории этого предприятия. Сорок тонн добавки в сутки производит белгородское отделение компании сейчас, дальше - больше. Коммерческий директор ОАО «Белгородасбестоцемент» Роман Певзнер доволен результатом подобного сотрудничества и ставит перед собой новые масштабные задачи.

- Мы испытали стабилизирующую добавку, разработанную нашими партнерами из Свердловской области, - рассказывает Роман Яковлевич. - Асфальт с использованием добавки был уложен в прошлом году на большом объеме белгородских магистралей: материал зарекомендовал себя хорошо. Кроме того, провели переговоры с белгородскими дорожно-строительными организациями, некоторые из них уже взяли материал в работу.

Евгений Степанович внимательно слушал рассказ Петра Валерьевича о перспективных планах развития предприятия, о создании новых рабочих мест, а напоследок коротко резюмировал:

- Работайте. Успехов!

Владимир ПИСАХОВ
ФОТО АВТОРА

Оплачено из средств избирательного фонда кандидата в депутаты Белгородского городского Совета шестого созыва по одномандатному избирательному округу № 19 Певзнера Романа Яковлевича. Реклама.

В утро на троллейбусе!

Репортаж в номер

Наш журналист купил счастливые билеты в оба конца. И не прогадал

► Самое лучшее утро на свете не обязательно может начаться с чашки ароматного кофе на террасе собственного коттеджа где-нибудь в предместьях австрийского Зальцбурга. Теперь я точно знаю: в водительской кабине троллейбуса под управлением Николая Высторобского, следующего по городскому маршруту №1, утро по-настоящему наполняется красотой и смыслом. Тут вам и первые лучи солнца, заботливо ласкающие крыши белгородских многоэтажек, и освежающее дуновение ветра, осторожно подталкивающего гуляющих с собаками горожан, и приветливое щебетание проснувшихся птах... Первый троллейбус мчит по умытым улицам и проспектам со всеми остановками, навстречу новым свершениям и победам - чем не романтика?

Николай Высторобский за рулем своего «голубого коня».

Белгород просыпался тяжело, словно желая досмотреть эпизоды последнего сна. Едва стали различимыми контуры зданий, деревьев, припаркованных во дворах машин, он постепенно начал оживать. Николай Егорович тридцать один год встречает рассвет за рулем троллейбуса, и каждый раз, как он утверждает, любимый город удивляет и радует. Поэтому утро для водителя со стажем всегда выдается добрым. Помнит ли он улицы старого Белгорода? О да! На рубеже восьмидесятых и девяностых малая родина тоже вызывала восторг, хотя, сравнивая прежний город и его современный облик, предпочтение однозначно отдает веку двадцать первому.

- Раньше приходилось ездить по узким двухполосным дорогам, сейчас улицы намного шире, но и движение по ним стало интенсивнее, - рассказывает Высторобский. - Город, конечно, очень преобразился за тридцать лет, причем изменилось абсолютно все. Он вырос в прямом и переносном смыслах, расширился, обновился в архитектурном плане. Приятно наблюдать за такими переменами. Кстати, нам пора выезжать - график.

На часах - 6.30. От аэропорта наш троллейбус медленно тронулся по проспекту Богдана Хмельницкого. Николай Егорович ласково называет свою «Тролзу» машиной мечты, и на новую, более комфортабельную модель, пересаживаться отказался. Действительно, есть в архаичных предметах и вещах что-то такое, без чего трудно обойтись, к чему не просто привыкаешь с годами, но и прикипаешь душой. Этот троллейбус, как и его водитель, тоже изучал историю города, измеряя ее километрами. Сколько их пройдено, даже спидометру уже не известно. Поэтому профессиональную верность старому другу понять можно.

Первая остановка - улица Кутузова. Немногочисленные пассажиры, в основном люди среднего и старшего возраста, отправились по маршруту. В такую рань кто-то из них едет на работу, кто-то - на рынок или железнодорожный вокзал. Среди первых клиентов «единички» есть постоянные пассажиры, которые знают, что машина мечты Николая Егоровича заберет их в конкретное время и доставит точно по адресу. Они здороваются с ним при входе в салон и желают хорошего дня при выходе - родные люди, одним словом.

Однажды он, как обычно, ехал по маршруту. На одной из остановок в троллейбус вошли две женщины и мужчина, которые обратились к водителю с необычной просьбой: можно ли им прокатиться в салоне от конечной до конечной? И объяснили: они иногородние, Белгород за первые сутки пребывания здесь настолько понравился нашим гостям, что захотели полюбоваться его видами из окна общественного транспорта. Николай Егорович с удовольствием исполнил для них две роли - водителя и экскурсовода.

Автовокзал, технический лицей, «Сокол», швейная фабрика - остановки пролетали мимо нас так же стремительно, как развивался и строился Белгород. Некоторые из них сохранили свои прежние названия, к которым горожане привыкли еще с давних времен, какие-то - изменились. Но духом советской эпохи на протяжении маршрута местами, разумеется, пахнет. И от этого, честно говоря, по душе разливался настоящий нектар - что-то вроде «Байкала» или «Тархуна». Помните?

Вид из окна утреннего троллейбуса.

- Остановка «Улица Гагарина», следующая - «Улица Мичурина», - объявляет персонально для меня Николай Егорович. - Скоро повернем на Белгородский проспект, бывшую улицу Литвинова: там, кстати, мой дом.

Чем выше над городом поднималось солнце, тем становилось шумнее на улицах. Уже вовсю слышались протяжные автомобильные клаксоны и рев двигателей грузовиков, и салон нашей «единички» принимал людей в большем количестве. А вот и Евдокия Алексеевна - пассажир со стажем, предпочитающая троллейбус всем остальным видам общественного транспорта.

- Это, видимо, старая советская привычка - добираться до нужного места только на троллейбусе, - рассказывает она. - Каждое утро я езжу на «единичке» на работу, мне здесь спокойнее и надежнее. Троллейбусы в городе должны быть!

Центральный рынок, духовная семинария, скорая помощь и, наконец, железнодорожный вокзал: мы прибыли на конечную остановку и сразу же отправились в обратный путь. Друзья, в последний раз я ездил на троллейбусе много лет назад, и такого удовольствия давно не испытывал. Самое лучшее утро на свете, в которое мы резво ворвались на троллейбусе, закончилось для меня в том же аэропорту: по маршрутному кольцу с Николаем Высторобским проехали пятнадцать километров триста метров. От нахлынувших чувств даже проезд оплатил в оба конца и получил из рук водителя проездные талоны, которые сохраню на память. Белгород окончательно проснулся к тому времени, и, оглядывая его улицы, я подумал, что жить и работать здесь - одно удовольствие!

Владимир ПИСАХОВ
ФОТО АВТОРА

Остановись, мгновение!

Конкурс

В галерее фотоискусства имени В.А. Собровина подведены итоги ежегодного фотоконкурса «Белгород в объективе-2018»

► Конкурс, приуроченный к 75-й годовщине освобождения Белгорода от немецко-фашистских захватчиков, проходил с 25 июня по 15 июля. За призовые места боролись двадцать восемь фотографов, представивших на суд жюри более двухсот пятидесяти снимков.

Динамично развивающаяся жизнь города, его добрые традиции и самые яркие события, люди с их эмоциями, заботами и разными взглядами на жизнь: на фотографиях зрители рассматривали порой целые истории, подсмотренные авторами через объективы камер. И каждая, по мнению заместителя руководителя управления культуры администрации города Светланы Горбатовской, заслуживала внимания.

- Мы провели большую работу, определяя лучшие произведения, - сказала Светлана Михайловна, обращаясь к собравшимся. - Спасибо фотографам за то, что

показали нам такие интересные и уникальные кадры, отражающие жизнь Белгорода. Я восхищаюсь вашим творчеством, потому что понимаю, насколько сложно остановить мгновение, поймать и передать зрителям настроение героев.

Светлана Горбатовская вручила дипломы и денежные премии победителю и призерам в номинации «В центре событий». Первое место жюри присудило Яне Динушевой за фотоработу «Горюшко», второе место занял Сергей Матерков за серию фоторабот «Один день из жизни силикатного цеха», третье - Сергей Шокуров за серию фоторабот «Эмоции футбола».

- Неожиданно и очень приятно стать победителем, - делилась впечатлением счастливая Яна Динушева. - Меня всегда вдохновляли люди, красивые места любимого города, поэтому снимаю с удовольствием и много. Надеюсь, что и впредь смогу радовать зрителей своим творчеством.

В номинации «Городские джунгли» победу одержала Ольга Нарышкова за фотографию «Снежная страница». Диплом и денежную премию белгородка получила из рук фотохудожника Игоря Горелика. Вторым в этой же номинации стал Александр Литвишко (фоторабота «На исходе дня»), третье поделили два участника - Ольга Бабич («Отражение будущих побед») и Сергей Саенко («Огни вечернего города»). Кроме того, жюри учредило три специальных приза для конкурсантов, чьи работы были оценены по достоинству.

Более восьмидесяти лучших фотографий участников конкурса составили итоговую фотовыставку в галерее имени В.А. Собровина, которая будет работать до 5 сентября. Добро пожаловать на выставку: ведь таким Белгород вы уже не увидите.

Владимир ВЛАДОВ
ФОТО АВТОРА

1030 лет с православной верой

Дата

Годовщину крещения Руси отметили крестным ходом

► Шествие началось под звон колоколов у храма святых великомучениц Веры, Надежды, Любови и матери их Софии и завершилось около памятника святому равноапостольному князю Владимиру.

В крестном ходе приняли участие сотни верующих, в том числе курсанты БелЮИ и представители казачества. На Владимирской горке митрополит Иоанн совершил особое молебное пение и окропил святой водой монумент крестителю Руси. Зрителям представили театрализованный пролог, посвящённый истории крещения. Затем митрополит Белгородский и Старооскольский Иоанн поздравил с праздником всех белгородцев.

- Мы живём в процветающем городе, который знает свои традиции и никогда не отдаст на поругание православную веру. Потому что мы сегодня - правнуки князя Владимира, тех, кто созидали нашу Русь, - отметил Владыка.

Собравшихся поздравили председатель Белгородской областной Думы Василий Потрясаев и мэр Белгорода Константин Полежаев.

- Для того чтобы духовные истины заняли достойное место в нашей жизни, нам нужны дела, которые окажутся действеннее и убедительнее, чем любые слова. И какая правильная фраза прозвучала сегодня в театрализованном прологе: «Лишь с верою в душе великими делами славен станешь». К этому хочется добавить, что без опоры на нравственные ценности у нас просто нет будущего, - сказал Василий Потрясаев.

- Как и везде, на Белгородчине православная церковь служит укреплению семейных ценностей, воспитанию молодого поколения, расширяет границы культурного познания жителей нашего региона. Пусть она, как и прежде, наполняет наши дома мудростью и любовью, - сказал Константин Полежаев.

Мероприятие завершилось праздничным концертом с участием Архиерейского хора и творческих коллективов области.

ФОТО БОРИСА ЕЧИНА

Город будет безопасным

Акция

Юным белгородцам напомнили о Правилах дорожного движения

► В областном центре прошла серия детских праздников «Безопасный город».

Организаторами мероприятий стали управление образования администрации города и региональное управление ГИБДД. Инициативу поддержали советы территорий.

Один из праздников прошёл в Центральном парке культуры и отдыха - здесь собрались жители трёх округов и воспитанники четырёх детских садов с воспитателями и родителями.

Сотрудники Госавтоинспекции и воспитатели в игровой форме напомнили ребятам о важности безопасного поведения на проезжей части. Юные участники, разделившись на команды, с воодушевлением соревновались в знании Правил дорожного движения, участвовали в играх, конкурсах, розыгрышах и спортивных эстафетах. По итогам игр все дети получили памятные призы и подарки.

Почётными гостями праздника стали председатели советов территорий №12 - Владислав Караханов, №19 - Роман Певзнер и №15 - Сергей Фуглаев.

- Ребята, вы должны знать Правила дорожного движения, чтобы сохранить свое здоровье и хорошее настроение, - сказал Владислав Караханов.

- Что может быть для нас важнее, чем безопасность наших детей? Главная задача этого мероприятия - чтобы дети запомнили, как вести себя на дороге, чтобы им ничто не угрожало, - поддержал Сергей Фуглаев.

Подобный праздник состоялся и на площадке перед Центром молодежных инициатив при участии совета территории № 14.

- Для того, чтобы наш город был безопасным, нужно знать и соблюдать Правила дорожного движения, уважать всех его участников. Прилежно учите их вместе со своими друзьями и родителями, - призвал воспитанников детских садов председатель совета территории Сергей Сиротенко.

Праздник начался со спортивной разминки, а потом ребята разделились на команды. Они успешно справились со всеми заданиями инспекторов ГИБДД и приняли участие в конкурсе рисунков на асфальте. Каждый получил сладкий приз, а также сделал фото на фоне ярких ретроавтомобилей.

Акция «Безопасный город» проходит в Белгороде уже третий год. В этот раз она собрала около 2000 дошколят на 11 площадках.

- Продолжается сезон отпусков, многие перевозят детей автомобильным транспортом. Поэтому одна из профилактических мер - это использование детских удерживающих устройств. Если вы увидели какую-то нестандартную ситуацию на дороге, необходимо обязательно предупредить беду и объяснить детям, как нужно вести себя на дорогах, - рассказал старший инспектор управления ГИБДД УМВД России по Белгородской области Владимир Дубинин.

По словам воспитателей, подобные акции очень важны, особенно для ребят 6-7 лет, которые вскоре пойдут в школу и получат больше самостоятельности в передвижении по городу.

ФОТО ВАЛЕРИИ ЧИРАХ И СЕРГЕЯ ДРАЧЕВА

Взгляд в будущее

Встреча

Молодое поколение берётся за работу

► Молодёжный совет встретился с активом 25-го округа.

Встречу провёл Владимир Ващенко, председатель совета территории. Участники наметили планы дальнейшей работы. Так, к середине августа волонтёры при поддержке старшего актива реконструируют спортивную площадку на улице Пушкарной.

- Работа в 25-м округе ведётся разнообразная, направления: спортивное, социально значимое, духовно-патриотическое. Мы одна большая команда, иначе никак. Нас более 30 человек, - рассказал Павел Чефранов, председатель молодёжного совета территории № 25 Белгорода.

- Молодых всегда надо слышать. Тогда и они услышат нас и окажут помощь в реализации проектов, - отметил Владимир Ващенко, председатель совета территории № 25 Белгорода.

Участие во встрече приняла и руководитель управления молодёжной политики администрации Белгорода Алина Денищик. Она напомнила, что в сентябре активы молодёжных советов территорий будут переизбраны. Позиции председателей займут самые активные и инициативные молодые люди.

- Молодёжный совет территории - это большая сила, которая станет ещё значительнее. Мы будем активно над этим работать, - сказала она.

В Белгороде на сегодняшний день 27 округов, и в каждом наряду с активом территории работает молодёжный совет. Это позволяет учитывать интересы и идеи всех категорий населения в развитии микрорайонов.

ФОТО ЕВГЕНИЯ СЕВЕРИНОВА

Материалы полосы подготовила Ирина ПОДЗОЛКОВА.

Выдвижение кандидатов завершено

30 июля 2018 года, в 18.00 часов, закончился прием документов для выдвижения и регистрации кандидатов в депутаты Белгородского городского Совета шестого созыва

► Особенностью этой стадии избирательной кампании явилась высокая активность политических партий. В выдвижении кандидатов приняли участие 9 политических партий. Это региональные и местные отделения политических партий «Единая Россия», «Коммунистическая партия Российской Федерации», ЛДПР, «Справедливая Россия», «Патриоты России», «Гражданская платформа», «Коммунисты России», «Российская партия пенсионеров за социальную справедливость», «Российская экологическая партия «Зеленые».

ЕДИНЫЙ ДЕНЬ ГОЛОСОВАНИЯ 9 сентября 2018

По одномандатным и единому избирательным округам избирательные объединения в лице региональных и местных отделений политических партий выдвинули 578 кандидатов в депутаты Белгородского городского Совета шестого созыва. 34 гражданина Российской Федерации выдвинулись кандидатами в порядке самовыдвижения.

В итоге по одномандатным избирательным округам выдвинулись 139 кандидатов. В разрезе одномандатных округов самое большое количество кандидатов выдвинуто: в округах №8, №15, №24 - по 7 человек; №2, №6, №7, №12, №13, №20 - по 6 кандидатов.

По единому избирательному округу избирательные объединения выдвинули:

- «Местное отделение Всероссийской политической партии «Единая Россия» города Белгорода» - 68 кандидатов, из них в общемуниципальной части - 3 кандидата, в 27 территориальных группах - 65;
- «Белгородское региональное отделение политической партии ЛДПР» - 57 кандидатов, из них в общемуниципальной части - 2 кандидата, в 23 территориальных группах - 55;
- «Белгородское городское отделение коммунистической партии Российской Федерации» - 51 кандидат, из них в общемуниципальной части - 3 кандидата, в 25 территориальных группах - 48;
- «Белгородское областное отделение политической партии Коммунистическая партия коммунисты России» - 53 кандидата, из них в общемуниципальной части - 3 кандидата, в 25 территориальных группах - 50;
- Местное отделение политической партии «Справедливая Россия» в городском округе «Город Белгород» Белгородской области - 68 кандидатов, из них в общемуниципальной части - 1 кандидат, в 27 территориальных группах - 67;
- «Белгородское региональное отделение политической партии «Патриоты России» - 33 кандидата, из них в общемуниципальной части - 3 кандидата, в 15 территориальных группах - 30;
- «Региональное отделение в Белгородской области политической партии «Гражданская Платформа» - 46 кандидатов, из них в общемуниципальной части - 1 кандидат, в 19 территориальных группах - 45 кандидатов;
- Региональное отделение в Белгородской области политической партии «Российская экологическая партия «Зеленые» - 57 кандидатов, из них в общемуниципальной части - 3 кандидата, в 26 территориальных группах - 54 кандидата;
- «Региональное отделение политической партии Российская партия пенсионеров за социальную справедливость» в Белгородской области - 41 кандидат, из них в общемуниципальной части - 3 кандидата, в 19 территориальных группах - 38 кандидатов.

В настоящее время избирательная комиссия города Белгорода проверяет представленные для регистрации документы кандидатами, избирательными объединениями и ведет подготовку к заседаниям, где будут зарегистрированы кандидаты по всем 27 одномандатным избирательным округам и списки кандидатов по единому избирательному округу.

Любовь КАЛАБИНА,
председатель Избирательной комиссии города Белгорода

Проголосовать можно заранее

На выборах депутатов горсовета шестого созыва будет применяться система досрочного голосования

► Избиратели, которые в день голосования будут отсутствовать по месту своего жительства (в соответствии с регистрацией в паспорте) и не смогут прибыть в помещение для голосования избирательного участка, где они включены в список избирателей, смогут проголосовать заранее.

Статья 65 ФЗ-67 «Об основных гарантиях избирательных прав и права на участие в референдуме граждан РФ» (далее - Федеральный закон), статья 75 Избирательного кодекса Белгородской области определяют основания, по которым избиратель вправе проголосовать досрочно, а также сроки и порядок проведения досрочного голосования.

Информация о досрочном голосовании на выборах депутатов Белгородского городского Совета шестого созыва размещена на официальном сайте органов местного самоуправления города Белгорода в разделе «Избирательная комиссия города Белгорода», а также публикуется в газете «Наш Белгород».

Досрочное голосование на выборах депутатов Белгородского городского Совета шестого созыва проводится в помещениях участковых избирательных комиссий не ранее чем за 10 дней до дня голосования в период с 29 августа по 8 сентября 2018 года, в рабочие дни с 16.00 до 20.00 часов, в выходные дни с 10.00 до 14.00 часов без перерыва на обед.

На стендах каждой участковой комиссии должно быть объявление о дате, времени и месте проведения досрочного голосования, а также краткая справочная информация с указанием уважительных причин, при наличии которых избиратель вправе проголосовать досрочно.

Участковые комиссии не позднее дня, предшествующего дню начала проведения досрочного голосования в помещении данной участковой комиссии, принимают решения, в которых утверждается график дежурства не менее двух членов избирательных комиссий с правом решающего голоса, организующих досрочное голосование на своих избирательных участках.

Помещения участковых комиссий, в которых осуществляется досрочное голосование, должны быть своевременно оборудованы и оснащены в соответствии с требованиями пункта 2 статьи 61 Федерального закона, с учетом возможности присутствия при проведении досрочного голосования всех членов соответствующей комиссии, наблюдателей, иных лиц, указанных в пункте 3 статьи 30 Федерального закона.

Избиратель, голосующий досрочно, подает в участковую комиссию заявление, в котором указывает причину досрочного голосования. Заявление избиратель подает лично по форме, утверждённой Избирательной комиссией города Белгорода. На заявлении избирателя после получения им избирательных бюллетеней член соответствующей участковой комиссии указывает дату и время досрочного голосования и ставит свою подпись.

Члены участковой комиссии с правом решающего голоса рассматривают заявление и незамедлительно принимают соответствующие организационные меры по участию заявителя в досрочном голосовании.

После внесения данных избирателя, голосующего досрочно, в список избирателей член избирательной комиссии выдает избирателю бюллетени, на которых проставлены подписи двух членов избирательной комиссии с правом решающего голоса и печать комиссии.

При получении избирательных бюллетеней избиратель расписывается в списке за каждый полученный избирательный бюллетень, член избирательной комиссии ставит в соответствующей графе свою подпись, при этом он поясняет избирателю его дальнейшие действия.

В списке избирателей член комиссии с правом решающего голоса напротив фамилии избирателя, проголосовавшего досрочно, в графе «Особые отметки», делает запись: «Проголосовал досрочно», указывает дату досрочного голосования и ставит свою подпись.

Избиратель проходит в кабину для тайного голосования либо иное место для тайного голосования, заполняет избирательные бюллетени и складывает их по рекомендованным линиям сгиба так, чтобы не было видно содержание заполненного бюллетеня. После заполнения избирательных бюллетеней избиратель получает у члена избирательной комиссии с правом решающего голоса специальный непрозрачный конверт, на лицевой стороне которого членом избирательной комиссии указывается номер избирательного участка, на котором данный избиратель включен в список избирателей.

Конверт незамедлительно заклеивается после завершения процедуры вкладывания избирателем в него заполненных избирательных бюллетеней. При этом на месте склейки на конверте ставят свои подписи два члена комиссии с правом решающего голоса. Члены комиссии обязаны предложить поставить свои подписи на месте склейки на конверте иным присутствующим членам комиссии с правом решающего и совещательного голоса, наблюдателям (по их желанию). Затем подписи заверяются печатью участковой комиссии, после чего конверт передается секретарю избирательной комиссии для хранения в опечатанном сейфе.

Ежедневно в период досрочного голосования участковые комиссии по телефону передают в Избирательную комиссию города Белгорода сведения о количестве досрочно проголосовавших на данном избирательном участке избирателей.

В день голосования председатель участковой комиссии перед началом голосования в присутствии членов комиссии, наблюдателей, иных лиц, указанных в пункте 3 статьи 30 Федерального закона, сообщает о числе избирателей, включенных в список избирателей на данном избирательном участке, проголосовавших досрочно. Данная информация размещается на информационном стенде УИК.

После этого председатель предъявляет присутствующим для визуального ознакомления запечатанные конверты с бюллетенями, вскрывает поочередно каждый конверт, предъявляя их для визуального ознакомления присутствующим.

В случае, если количество избирателей, проголосовавших досрочно, превысило один процент от числа избирателей, внесенных в список избирателей (но не менее десяти избирателей), председатель участковой комиссии объявляет об этом присутствующим и проставляет на оборотной стороне каждого избирательного бюллетеня, извлеченного из этих конвертов, печать комиссии, после чего, соблюдая тайну волеизъявления избирателя, опускает бюллетени в стационарный ящик для голосования либо в КОИБ (в случае его использования), при этом печать не должна просвечиваться в зонах маркера, прямоугольной печати комиссии и квадратов для проставления знаков волеизъявления избирателей.

Все вскрытые конверты, в которых находились избирательные бюллетени, заполненные избирателями, проголосовавшими досрочно, сохраняются и в дальнейшем упаковываются в отдельный пакет, на котором делается надпись «Конверты для бюллетеней, используемых при досрочном голосовании» с указанием их количества. Данный пакет упаковывается и хранится вместе с избирательными бюллетенями.

Вера БАЛУКОВА,
начальник организационно-аналитического отдела Избирательной комиссии города Белгорода

Дорогие белгородцы!

Примите искренние и сердечные поздравления с Днем города и 75-летием со дня освобождения Белгорода от фашистских захватчиков!

День освобождения Белгорода от немецко-фашистских захватчиков — праздник, объединяющий всех, кому дорога история нашего города, кто гордится его настоящим и верит в его будущее. Год от года наш город становится всё краше, сохраняя свою неповторимую атмосферу: возводятся современные здания, развивается инфраструктура, преображается внешний облик улиц и площадей. Усилия и труд всех белгородцев, их любовь и забота о своем городе позволили сделать родной город самым лучшим.

Низкий поклон вам, белгородцы, а особенно вам, ветераны войны и труда, за ратные и трудовые подвиги, во многом определившие исторический путь развития Белгорода!

Пусть и впредь наш Белый город будет вечно молодым, цветущим и красивым, а жизнь каждого белгородца, каждой семьи наполнится благополучием, душевным теплом, радостью и надеждой на лучшее!

Желаем всем здоровья, мира и счастья!

С праздником вас, дорогие земляки! С Днём города!

А.М. БУРИК,
депутат Белгородского городского Совета,
заместитель председателя региональной организации ветеранов,
ветеран военно-морского флота, капитан 1 ранга

Уважаемые ветераны Великой Отечественной войны, труженики тыла, дети войны!

Позвольте от души поздравить вас с 75-й годовщиной разгрома немецко-фашистских войск на Курской дуге и освобождением Белгорода!

В августе 1943 года город был полностью разрушен, но возродился, как птица Феникс. Мы признательны нынешнему поколению руководителей и жителей Белгорода, которые бережно хранят историю великого подвига своих отцов, дедов и прадедов и делают все для того, чтобы город стал еще краше и благоустроеннее.

Белгород – ярчайший пример подвига русского воинства, воинской славы, служения Отечеству. Он по праву заслужил награждения орденом Отечественной войны I-й степени и присвоения почетного звания «Город воинской славы».

Спасибо ветеранам Великой Отечественной войны, труженикам тыла за освобождение города и его возрождение.

Желаю вам и вашим семьям, внукам и правнукам крепкого здоровья, благополучия и всего самого доброго.

Дмитрий Николаевич ЧЕПЕЛЕВ,
председатель Белгородского городского Совета ветеранов,
заслуженный учитель России, почетный гражданин Белгорода

Уважаемые белгородцы! Дорогие участники Великой Отечественной войны, труженики тыла!

Совет ветеранов Восточного округа города Белгорода искренне и сердечно поздравляет вас с Днем города, города Первого салюта, воинской славы, города добра и благополучия, с 75-й годовщиной со дня освобождения от немецко-фашистских захватчиков.

Спасибо вам, уважаемые ветераны войны и труда, за ратные и трудовые подвиги, во многом определившие исторический путь развития Белгорода. Пусть и впредь наш Белый город будет вечно молодым, цветущим и красивым, а жизнь каждого белгородца, каждой семьи наполнится благополучием, душевным теплом, радостью и надеждой на лучшее.

Желаю всем белгородцам оптимизма, крепкого здоровья и долгой счастливой жизни. С праздником вас, дорогие земляки!

В.В. ГАВРИЛОВ,
председатель Совета ветеранов Восточного округа г. Белгорода,
гвардии подполковник запаса

Внимание!
Помоги тому, кто оказался в сложной жизненной ситуации.

Уважаемые жители Белгорода!

С 1 августа 2018 года стартует областная благотворительная акция ***«Вместе в школу детей соберем».***

Примите участие в благотворительной акции, и пусть этот шаг станет еще одним добрым делом в копилке ваших добрых дел!

И еще один ребенок станет счастливее!

Принимаем: книги, канцтовары, одежду, обувь (новые и б/у в хорошем состоянии).

Ждем вас по адресу: ул. Королева, д. 8, кабинет № 49 (остановка ДС «Космос»), тел.: 52-34-98. Время работы: с 9 до 18 часов, перерыв с 13 до 14 часов.

Не оставайтесь равнодушными к чужой беде! Ждем вашей помощи!
МБУ «Комплексный центр социального обслуживания города Белгорода».

ЖКХ

Семинары стартуют осенью

► Цикл семинаров, посвященный новой системе обращения с твердыми бытовыми отходами, начнется с 1 октября.

Перенос даты на более поздний срок связан с тем, что в помещениях школ, где традиционно проводятся мероприятия по проекту «единороссов» «Школа грамотного потребителя», сейчас ведутся ремонтные работы. Кроме того, продолжаются отпускной и дачный сезоны - многие белгородцы в настоящее время находятся за пределами города.

ПОНЕДЕЛЬНИК 6 августа

1

05.00, 09.15 Телеканал «Доброе утро»
09.00, 12.00, 15.00, 18.00, 03.00 Новости
09.50, 01.30 «Модный приговор»
10.55 «Жить здорово!» (16+)
12.15, 17.00, 00.30 «Время покажет» (16+)
15.15, 03.35 «Давай поженимся!» (16+)
16.00, 02.35, 03.05 «Мужское / Женское» (16+)
18.15 «Видели видео?»
19.00 «На самом деле» (16+)
20.00 «Пусть говорят» (16+)
21.00 «Время»
21.35 Т/с «ИНКВИЗИТОР» (16+)
23.35 Т/с «КРАСНЫЕ БРАСЛЕТЫ» (12+)
04.25 «Контрольная закупка»

РОССИЯ 1

05.00, 09.15 «Утро России»
09.00, 11.00, 14.00, 17.00, 20.00 Вести
09.55 «О самом главном». (12+)
11.40, 14.40, 17.40, 20.45 Вести-Белгород
12.00 «Судьба человека с Борисом Корчевниковым». (12+)
13.00, 19.00 «60 Минут». (12+)
15.00 Т/с «КОСАТКА» (12+)
18.00 «Андрей Малахов. Прямой эфир». (16+)
21.00 Т/с «ИСКУШЕНИЕ» (12+)
00.30 Т/с «АНЖЕЛИКА» (12+)
03.50 Х/ф «СЕМНАДЦАТЬ МГНОВЕНИЙ ВЕСНЫ» (12+)

НТВ

04.50 «Подозреваются все» (16+)
05.20, 06.05 «Суд присяжных» (16+)
06.00, 10.00, 13.00, 16.00, 19.00 Сегодня
06.30 «Деловое утро НТВ» (12+)
08.30, 10.25 Т/с «ВОЗВРАЩЕНИЕ МУХТАРА» (16+)
13.25 «Обзор. Чрезвычайное происшествие»
14.00, 16.25 Т/с «МЕНТОВСКИЕ ВОЙНЫ» (16+)
17.20 «ДНК» (16+)
18.25, 19.40 Х/ф «МОРСКИЕ ДЬЯВОЛЫ» (16+)
22.00 Т/с «ЛЕСНИК. СВОЯ ЗЕМЛЯ» (16+)
00.15 Т/с «СВИДЕТЕЛИ» (16+)
02.05 «Еда живая и мёртвая» (12+)
03.00 Х/ф «ГРАЖДАНКА НАЧАЛЬНИЦА» (16+)

ТВ3

06.00, 05.10 Ералаш
06.10 М/с «Тролли. Праздник продолжается!» (6+)
06.35 М/ф «Мишки Буни. Тайна цирка» (6+)
08.30 М/с «Кухня» (12+)
09.30 Х/ф «ДНЕВНИКИ ПРИНЦЕССЫ-2. КАК СТАТЬ КОРОЛЕВОЙ»
11.45 Х/ф «ПРЕДЛОЖЕНИЕ» (16+)
14.00 Т/с «ВОРОНИНЫ» (16+)
20.00, 23.15 Т/с «НОВЫЙ ЧЕЛОВЕК» (16+)
21.00 Х/ф «ЛИГА ВЫДАЮЩИХСЯ ДЖЕНТЛЬМЕНОВ» (12+)
23.45 Шоу «Уральских пельменей» (16+)
00.30 «Уральские пельмени. Любимое» (16+)
01.00 «Посылка» (12+)
03.10 Х/ф «ГЕЙМЕРЫ» (16+)
04.10 Т/с «КРЫША МИРА» (16+)
05.50 «Музыка на СТС» (16+)

ТНТ

06.00 Настроение
08.20 Х/ф «СУДЬБА РЕЗИДЕНТА» (12+)
11.30, 14.30, 19.40, 22.00, 00.00 События
11.50 Т/с «ИНСПЕКТОР ЛИНЛИ» (16+)
13.40 «Мой герой» (12+)
14.50 Город новостей
15.05 Т/с «ОТЕЦ БРАУН» (16+)
16.55 «Естественный отбор» (12+)
17.45 Т/с «БАЛЕРИНА» (12+)
20.00 Петровка, 38 (16+)
20.20 «Право голоса» (16+)
22.30 С/р «Смертельный код». (16+)
23.05 Без обмана (16+)
00.35 «90-е. Весёлая политика» (16+)
01.25 Д/ф «Железный занавес опущен» (12+)
02.15 Х/ф «КАЖДОМУ СВОЁ» (12+)
04.05 Т/с «ОХОТНИКИ ЗА ГОЛОВАМИ» (16+)

ОТР

05.05, 13.15, 21.05 «Прав!Да?» (12+)
06.00, 12.05, 23.50 «Большая страна: региональный акцент» (12+)
06.40 «Большая наука» (12+)
07.05, 15.15 «За дело!» (12+)
08.05 М/ф «Рики-Тикки-Тави»
08.25, 16.10 «Культурный обмен». Сергей Мазаев (12+)
09.15, 22.00 Т/с «ИЗ ЖИЗНИ КАПИТАНА ЧЕРНЯЕВА» ФИЛЬМ ПЕРВЫЙ «ОТПУСК В ЯНВАРЕ» (12+)
10.50 «Вспомнить всё». Программа Л. Млечина» (12+)
11.05 «Моя история». Владимир Вигилянский (12+)
11.30 «Гамбургский счёт» (12+)
12.00, 13.00, 15.00 Новости
14.10 Д/ф «Дело тёмное. ТУ-144. Восемь секунд до смерти» (12+)
17.00, 01.45 «ОТРажение» (12+)
23.35 «Вспомнить всё». Программа Л. Млечина (12+)
00.30 «За строчкой архивной...» Четвертая битва (12+)
00.55 Д/ф «Дело тёмное. Главный предатель Советского Союза» (12+)

РЕН

05.00 Т/с «СМЕРТЬ ШПИОНАМ. КРЫМ» (16+)
07.00 С бодрым утром! (16+)
08.30, 12.30, 16.30, 19.30, 23.00 «Новости» (16+)
09.00 «Военная тайна с Игорем Прокопенко» (16+)
11.00, 14.00 «Документальный проект» (16+)
12.00, 16.00, 19.00 «112» (16+)
13.00, 23.25 «Загадки человечества с Олегом Шишкиным» (16+)
17.00 «Тайны Чапман» (16+)
18.00 «Самые шокирующие гипотезы» (16+)
20.00 Х/ф «БРАТ» (16+)
22.00 «Водить по-русски» (16+)
00.30 Т/с «СМЕРТЬ ШПИОНАМ. УДАРНАЯ ВОЛНА» (16+)
04.15 «Территория заблуждений с Игорем Прокопенко» (16+)

ЗВЕЗДА

06.00 «Легенды кино» (6+)
08.25, 09.15, 10.05 Х/ф «СЛУШАТЬ В ОТСЕКАХ» (12+)
09.00, 13.00, 18.00 Новости дня
10.00, 14.00 Военные новости
11.35, 13.15 Х/ф «22 МИНУТЫ» (12+)
13.35, 14.05 Т/с «МАЙОР ВЕТРОВ» (16+)
18.35, 23.00 Дневник АрМИ - 2018 г
18.55 Д/с «Битва за небо. История военной авиации России» (12+)
20.35 Д/с «Загадки века с Сергеем Медведевым» (12+)
23.25 Х/ф «ОЖИДАНИЕ ПОЛКОВНИКА ШАЛЫГИНА» (12+)
01.10 Т/с «МУЖЕСТВО» (6+)
03.50 Х/ф «ПОДЗЕМЕЛЬЕ ВЕДЬМ» (6+)
21.00, 04.00 «Где логика?» (16+)
22.00 Т/с «ПОЛИЦЕЙСКИЙ С РУБЛЕВКИ» (16+)
01.05 «Импровизация» (16+)
03.05 Т/с «ПОСЛЕДНИЙ КОРАБЛЬ» - «ШЕСТАЯ ФАЗА» (16+)

МАТЧ!

05.30 Д/с «Москва фронту» (12+)
06.30 Д/ф «Вся правда про...» (12+)
07.00, 08.50, 12.15, 17.35, 18.50, 20.30 Новости
07.05, 12.25, 15.00, 17.45, 23.55 Все на Матч! Аналитика. Интервью. Эксперты
08.55 Футбол. Товарищеский матч. «Бавария» (Германия) - «Манчестер Юнайтед» (Англия)
10.55 Чемпионат Европы по водным видам спорта. Синхронное плавание. Соло. Техническая программа. Финал.
12.55, 17.05 «Футбольные каникулы» (12+)
13.25 «Утомлённые славой» (12+)
13.55 Чемпионат Европы по водным видам спорта. Прыжки в воду. Смешанные команды. Финал.
15.25 Чемпионат Европы по водным видам спорта. Синхронное плавание. Команды. Техническая программа. Финал.
18.55 Чемпионат Европы по водным видам спорта. Плавание. Финалы.
20.35 Футбол. Суперкубок Англии. «Челси» - «Манчестер Сити»
22.35 Тотальный футбол
23.35 «Локомотив» - «Спартак». Live». (12+)
00.30 Х/ф «ПРЕТЕНДЕНТ» (16+)
02.20 Чемпионат Европы по водным видам спорта
04.20 Х/ф «ПЕРЕЛОМНЫЙ МОМЕНТ» (16+)

Белгород 24

06.00 «Утро на «Белгород 24» (12+)
09.30, 21.05, 21.50, 22.50 Х/ф «Нечаянные письма» (12+)
11.10, 17.45, 18.45 Т/с «Лучшие враги» (16+)
13.00, 18.50, 19.45 Т/с «Затмение» (16+)
12.45, 17.15 Д/ф «Наша марка» (12+)
13.00 Д/ф «Люди РФ» (12+)
13.30, 14.30, 15.30, 16.30, 17.30, 18.30, 19.30, 20.30, 21.30, 22.30, 00.00, 03.30 «К этому часу. Белгород» (12+)
13.45, 14.45, 19.55, 20.50 Т/с «Дорога в пустоту» (16+)
14.50, 15.45, 16.45 Х/ф «Приключения Гекльберри Финна» (6+)
23.20, 00.20 Д/ф «Тайны нашего кино» (12+)
00.45 Д/ф «Адреналин» (16+)
01.25 ТВ-шоу «Доктор И…» (16+)
02.15 Д/ф «Оккупация Белгорода. 613 дней стойкости» (16+)
03.50 Х/ф «Вторая жизнь Федора Строгова» (16+)
05.30 ТВ-шоу «Наши любимые животные» (12+)

Домашний

6.00, 10.00, 14.00 Фитнес (12+).
7.00, 8.00 «Утро на «Мире Белогорья» (6+).
7.30, 10.45, 16.45 Мультфильмы.
11.00, 22.00 Х/ф «ЗВЕЗДА И СМЕРТЬ ХОАКИНА МУРЬЕТЫ».
12.30, 0.30 Х/ф «ОЧЕНЬ СТРАШНАЯ ИСТОРИЯ».
14.45 «Ботаника» (12+).
15.00, 16.00, 18.00, 19.30, 21.00, 2.00, 4.30 «Такой день» (6+).
15.20, 16.20, 19.00, 20.30, 0.00, 3.00, 5.30 «Прикладная экономика» (6+).
15.30 «Уроки рисования» (6+).
17.30, 23.30 Д/ф.
3.30 «Хорошая музыка» (16+).

ТВ3

06.00, 05.45 Мультфильмы.
09.30, 17.35 Т/с «СЛЕПАЯ» (12+)
11.00, 16.00 «Гадалка» (12+)
12.00 «Не ври мне» (12+)
15.00 «Мистические истории. Знаки судьбы» (16+)
18.40 Т/с «ПОМНИТЬ ВСЕ» (16+)
20.30 Т/с «МЕНТАЛИСТ» (12+)
23.00 Х/ф «ОХОТНИК ЗА ПРИШЕЛЬЦАМИ» (16+)
00.45 Х/ф «ПОСЛЕДНИЕ ДНИ НА МАРСЕ» (16+)
02.45 Т/с «ГОРЕЦ» (16+)

По не зависящим от редакции причинам в программе возможны изменения.

ВТОРНИК 7 августа

05.00, 09.15 Телеканал «Доброе утро»
09.00, 12.00, 15.00, 18.00, 03.00 Новости
09.50, 01.30 «Модный приговор»
10.55 «Жить здорово!» (16+)
12.15, 17.00, 00.30 «Время покажет» (16+)
15.15, 03.35 «Давай поженимся!» (16+)
16.00, 02.35, 03.05 «Мужское / Женское» (16+)
18.15 «Видели видео?»
19.00 «На самом деле» (16+)
20.00 «Пусть говорят» (16+)
21.00 «Время»
21.35 Т/с «ИНКВИЗИТОР» (16+)
23.35 Т/с «КРАСНЫЕ БРАСЛЕТЫ» (12+)
04.25 «Контрольная закупка»

05.00, 09.15 «Утро России»
09.00, 11.00, 14.00, 17.00, 20.00 Вести
09.55 «О самом главном». (12+)
11.40, 14.40, 17.40, 20.45 Вести-Белгород
12.00 «Судьба человека с Борисом Корчевниковым». (12+)
13.00, 19.00 «60 Минут». (12+)
15.00 Т/с «КОСАТКА» (12+)
18.00 «Андрей Малахов. Прямой эфир». (16+)
21.00 Т/с «ИСКУШЕНИЕ» (12+)
00.30 Т/с «АНЖЕЛИКА» (12+)
03.50 Х/ф «СЕМНАДЦАТЬ МГНОВЕНИЙ ВЕСНЫ» (12+)

04.50 «Подозреваются все» (16+)
05.20, 06.05 «Суд присяжных» (16+)
06.00, 10.00, 13.00, 16.00, 19.00 Сегодня
06.30 «Деловое утро НТВ» (12+)
08.30, 10.25 Т/с «ВОЗВРАЩЕНИЕ МУХТАРА» (16+)
13.25 «Обзор. Чрезвычайное происшествие»
14.00, 16.25 Т/с «МЕНТОВСКИЕ ВОЙНЫ» (16+)
17.20 «ДНК» (16+)
18.25, 19.40 Х/ф «МОРСКИЕ ДЬЯВОЛЫ» (16+)
22.00 Т/с «ЛЕСНИК. СВОЯ ЗЕМЛЯ» (16+)
00.15 Т/с «СВИДЕТЕЛИ» (16+)
02.00 Квартирный вопрос
03.05 Т/с «ГРАЖДАНКА НАЧАЛЬНИЦА. ПРОДОЛЖЕНИЕ» (16+)

06.00, 05.00 Ералаш
06.35 М/с «Команда Турбо»
07.00 М/с «Шоу мистера Пибоди и Шермана»
07.25 М/с «Три кота»
07.40 М/с «Том и Джерри»
08.30 М/с «Кухня» (12+)
09.30, 00.30 «Уральские пельмени. Любимое» (16+)
09.40, 01.00 Х/ф «НОВЫЕ ПРИКЛЮЧЕНИЯ АЛАДДИНА» (6+)
11.45 Х/ф «ЛИГА ВЫДАЮЩИХСЯ ДЖЕНТЛЬМЕНОВ» (12+)
14.00 Т/с «ВОРОНИНЫ» (16+)
20.00, 23.15 Т/с «НОВЫЙ ЧЕЛОВЕК» (16+)
21.00 Х/ф «МИСС КОНГЕНИАЛЬНОСТЬ-2» (12+)
23.45 Шоу «Уральских пельменей» (16+)
03.00 Х/ф «ГЕЙМЕРЫ» (16+)
04.00 Т/с «КРЫША МИРА» (16+)
05.50 «Музыка на СТС» (16+)

06.00 Настроение
08.00 Х/ф «МЕДОВЫЙ МЕСЯЦ» (12+)
09.55 Х/ф «МОЯ МОРЯЧКА» (12+)
11.30, 14.30, 19.40, 22.00, 00.00 События
11.50 Т/с «ИНСПЕКТОР ЛИНЛИ» (16+)
13.40 «Мой герой» (12+)
14.50 Город новостей
15.05, 02.15 Т/с «ОТЕЦ БРАУН» (16+)
16.55 «Естественный отбор» (12+)
17.45 Т/с «БАЛЕРИНА» (12+)
20.00 Петровка, 38 (16+)
20.20 «Право голоса» (16+)
22.30 «Осторожно, мошенники!» (16+)
23.05 «Прощание. Нонна Мордюкова» (16+)
00.35 «Свадьба и развод. Марат Башаров и Екатерина Архарова» (16+)
01.25 Д/ф «Точку ставит пуля» (12+)
04.05 Т/с «ОХОТНИКИ ЗА ГОЛОВАМИ» (16+)

05.05, 13.15, 21.05 «Прав!Да?» (12+)
06.00, 12.05, 23.50 «Большая страна: возможности» (12+)
06.40 «Большая наука» (12+)
07.05, 15.15 «За дело!» (12+)
08.05 М/ф «Серая шейка»
08.25, 16.10 «Культурный обмен». Елена Шубина (12+)
09.15, 22.00 Т/с «ИЗ ЖИЗНИ КАПИТАНА ЧЕРНЯЕВА» ФИЛЬМ ПЕРВЫЙ «ОТПУСК В ЯНВАРЕ» (12+)
10.50, 23.35 «Вспомнить всё». Программа Л. Млечина (12+)
11.05 «Моя история». Владимир Васильев (12+)
11.30 «Гамбургский счёт» (12+)
12.00, 13.00, 15.00 Новости
14.10 Д/ф «Дело тёмное. Главный предатель Советского Союза» (12+)
17.00, 01.45 «ОТРажение» (12+)
00.30 «За строчкой архивной...» Отто Скорцени. Миф и реальность (12+)
00.55 Д/ф «Дело тёмное. Тайна бриллиантовой коллекции Ирины Бугримовой» (12+)

06.00 «ТНТ. Best» (16+)
09.00, 23.00 «Дом-2» (16+)
11.30 Х/ф «УЛИЦА» (16+)
12.30 «Битва экстрасенсов» (16+)
14.00 «Шоу «Студия Союз» (16+)
20.00 Т/с «УНИВЕР» (16+)
21.00, 01.05 «Импровизация» (16+)
22.00 Т/с «ПОЛИЦЕЙСКИЙ С РУБЛЕВКИ» (16+)
03.05 Т/с «ПОСЛЕДНИЙ КОРАБЛЬ» - «ДОБРО ПОЖАЛОВАТЬ В ГУАНТАНАМО» (16+)
04.00 «Где логика?» (16+)

05.00, 04.00 «Территория заблуждений с Игорем Прокопенко» (16+)
06.00, 11.00, 14.00 «Документальный проект» (16+)
07.00 С бодрым утром! (16+)
08.30, 12.30, 16.30, 19.30, 23.00 «Новости» (16+)
09.00 «Военная тайна с Игорем Прокопенко» (16+)
12.00, 16.00, 19.00 «112» (16+)
13.00 «Загадки человечества с Олегом Шишкиным» (16+)
17.00, 03.00 «Тайны Чапман» (16+)
18.00, 02.00 «Самые шокирующие гипотезы» (16+)
20.00 Х/ф «БРАТ 2» (16+)
22.20 «Водить по-русски» (16+)
23.25 «Загадки человечества с Олегом Шишкиным» (18+)
00.30 Х/ф «СЕСТРЫ» (16+)

06.15, 09.15, 10.05, 13.15, 14.05 Т/с «ПЕРВАЯ МИРОВАЯ» (12+)
09.00, 13.00, 18.00 Новости дня
10.00, 14.00 Военные новости
11.00 Танковый биатлон - 2018 г. Полуфинал
18.35, 23.00 Дневник АрМИ - 2018 г
18.55 Д/с «Битва за небо. История военной авиации России» (12+)
20.35 Д/с «Улика из прошлого» (16+)
23.25 Х/ф «ОТРЯД ОСОБОГО НАЗНАЧЕНИЯ» (12+)
00.55 Т/с «МУЖЕСТВО» (6+)
03.35 Х/ф «ЖАЖДА» (6+)
05.10 Д/ф «Матч смерти. Под грифом «секретно» (12+)

06.00 «Культ тура» (16+)
06.30 Д/ф «Вся правда про...» (12+)
07.00, 08.55, 10.50, 12.05, 12.50, 14.45, 17.45, 20.45 Новости
07.05, 12.55, 17.55, 21.20, 00.00 Все на Матч! Аналитика. Интервью. Эксперты
09.00 «Футбольные каникулы» (12+)
09.30 Тотальный футбол (12+)
10.30 «Локомотив» - «Спартак». Live». (12+)
10.55 Чемпионат Европы по водным видам спорта. Синхронное плавание. Дуэты. Произвольная программа. Финал.
12.10 Чемпионат Европы по водным видам спорта. Синхронное плавание. Смешанные дуэты. Произвольная программа. Финал.
13.55 Д/ф «Место силы» (12+)
14.25 «Десятка!» (16+)
14.55 Чемпионат Европы по водным видам спорта. Синхронное плавание. Соло. Произвольная программа. Финал.
15.55 Чемпионат Европы по водным видам спорта. Синхронные прыжки. Женщины. Вышка. Финал.
16.35 Чемпионат Европы по водным видам спорта. Прыжки в воду. Мужчины. Трамплин 1м. Финал.
18.25 Чемпионат Европы по водным видам спорта. Плавание. Финалы.
20.50 «Утомлённые славой» (12+)
22.00 Футбол. Международный Кубок чемпионов. «Челси» (Англия) - «Лион» (Франция).
00.35 Чемпионат Европы по водным видам спорта
03.00 Футбол. Международный Кубок чемпионов. «Реал» (Мадрид, Испания) - «Рома» (Италия).
05.00 «Твои правила» (12+)

Белгород 24

06.00 «Утро на «Белгород 24» (12+)
09.30, 21.05, 21.50, 22.50 Х/ф «Год теленка» (12+)
11.10, 17.45, 18.45 Т/с «Лучшие враги» (16+)
11.55, 18.50, 19.45 Т/с «Беспокойный участок» (16+)
12.45 Д/ф «Невероятная наука» (12+)
13.30, 14.30, 15.30, 16.30, 17.30, 18.30, 19.30, 20.30, 21.30, 22.30, 00.00, 03.30 «К этому часу. Белгород» (12+)
13.45, 14.45, 19.55, 20.50 Т/с «Дорога в пустоту» (16+)
14.50, 15.45, 16.45 А/ф «Гладиаторы Рима» (6+)
17.00, 04.30 Д/ф «Тайны нашего кино» (12+)
23.15, 00.20 Х/ф «Экипаж машины боевой» (12+)
00.40 Д/ф «Мемуары соседа» (12+)
01.05 Концерт «Давно не виделись» (16+)
02.35 Д/ф «Оккупация Белгорода. 613 дней стойкости» (16+)
03.50 Д/ф «Адреналин» (16+)
05.30 ТВ-шоу «Наши любимые животные» (12+)

6.00, 10.00, 14.00 Фитнес (12+).
7.00, 8.00 «Утро на «Мире Белогорья» (6+).
7.30, 10.45, 16.50 Мультфильмы.
11.00, 22.00 Х/ф «КОГДА Я СТАНУ ВЕЛИКАНОМ».
12.45, 0.30 Х/ф «ПОД ЗНАКОМ ОДНОРОГОЙ КОРОВЫ».
13.30 «Садовый рай» (12+).
14.45 «Ботаника» (12+).
15.00, 16.00, 18.00, 19.30, 21.00, 2.00, 4.30 «Такой день» (6+).
15.20, 16.20, 19.00, 20.30, 0.00, 3.00, 5.30 «Это вещь» (6+).
17.30, 23.30 Д/ф.
3.30 «Хорошая музыка» (16+).

06.00 Мультфильмы.
09.30, 17.35 Т/с «СЛЕПАЯ» (12+)
11.00, 16.00 «Гадалка» (12+)
12.00 «Не ври мне» (12+)
15.00 «Мистические истории. Знаки судьбы» (16+)
18.40 Т/с «ПОМНИТЬ ВСЕ» (16+)
20.30 Т/с «МЕНТАЛИСТ» (12+)
23.00 Х/ф «ПЕКЛО» (16+)
01.00 Т/с «ЭЛЕМЕНТАРНО» (16+)
04.15 Х/ф «ПСИХОКИНЕЗ» (16+)

СРЕДА 8 августа

05.00, 09.15 Телеканал «Доброе утро»
09.00, 12.00, 15.00, 18.00, 03.00 Новости
09.50, 01.30 «Модный приговор»
10.55 «Жить здорово!» (16+)
12.15, 17.00, 00.30 «Время покажет» (16+)
15.15, 03.35 «Давай поженимся!» (16+)
16.00, 02.35, 03.05 «Мужское / Женское» (16+)
18.15 «Видели видео?»
19.00 «На самом деле» (16+)
20.00 «Пусть говорят» (16+)
21.00 «Время»
21.35 Т/с «ИНКВИЗИТОР» (16+)
23.35 Т/с «КРАСНЫЕ БРАСЛЕТЫ» (12+)
04.25 «Контрольная закупка»

05.00, 09.15 «Утро России»
09.00, 11.00, 14.00, 17.00, 20.00 Вести
09.55 «О самом главном». (12+)
11.40, 14.40, 17.40, 20.45 Вести-Белгород
12.00 «Судьба человека с Борисом Корчевниковым». (12+)
13.00, 19.00 «60 Минут». (12+)
15.00 Т/с «КОСАТКА» (12+)
18.00 «Андрей Малахов. Прямой эфир». (16+)
21.00 Т/с «ИСКУШЕНИЕ» (12+)
00.30 Т/с «АНЖЕЛИКА» (12+)
02.40 Концерт «Вам, живым и погибшим, тебе, Южная Осетия»
03.50 Х/ф «СЕМНАДЦАТЬ МГНОВЕНИЙ ВЕСНЫ» (12+)

04.50 «Подозреваются все» (16+)
05.20, 06.05 «Суд присяжных» (16+)
06.00, 10.00, 13.00, 16.00, 19.00 Сегодня
06.30 «Деловое утро НТВ» (12+)
08.30, 10.25 Т/с «ВОЗВРАЩЕНИЕ МУХТАРА» (16+)
13.25 «Обзор. Чрезвычайное происшествие»
14.00, 16.25 Т/с «МЕНТОВСКИЕ ВОЙНЫ» (16+)
17.20 «ДНК» (16+)
18.25, 20.00 Х/ф «МОРСКИЕ ДЬЯВОЛЫ» (16+)
19.25 Х/ф «АВГУСТ 2008: ПРИНУЖДЕНИЕ К ПРАВДЕ» (16+)
22.00 Т/с «ЛЕСНИК. СВОЯ ЗЕМЛЯ» (16+)
00.15 Т/с «СВИДЕТЕЛИ» (16+)
02.05 «Дачный ответ»
03.05 Т/с «ГРАЖДАНКА НАЧАЛЬНИЦА. ПРОДОЛЖЕНИЕ» (16+)

06.00, 05.00 Ералаш
06.35 М/с «Команда Турбо»
07.00 М/с «Шоу мистера Пибоди и Шермана»
07.25 М/с «Три кота»
07.40 М/с «Том и Джерри»
08.30 М/с «Кухня» (12+)
09.30, 00.30 «Уральские пельмени. Любимое» (16+)
09.40 Х/ф «ДЕСЯТЬ ПРИЧИН МОЕЙ НЕНАВИСТИ»
11.45 Х/ф «МИСС КОНГЕНИАЛЬНОСТЬ-2» (12+)
14.00 Т/с «ВОРОНИНЫ» (16+)
20.00, 23.00 Т/с «НОВЫЙ ЧЕЛОВЕК» (16+)
21.00 Х/ф «МЕЖДУ НЕБОМ И ЗЕМЛЁЙ» (12+)
23.30 Шоу «Уральских пельменей» (16+)
01.00 Х/ф «КРАСНАЯ ПЛАНЕТА» (16+)
03.00 Х/ф «ГЕЙМЕРЫ» (16+)
04.00 Т/с «КРЫША МИРА» (16+)
05.50 «Музыка на СТС» (16+)

06.00 Настроение
08.00 Х/ф «ДЕТИ ДОН-КИХОТА» (6+)
09.35 Х/ф «КРУГ»
11.30, 14.30, 19.40, 22.00, 00.00 События
11.50 Т/с «ИНСПЕКТОР ЛИНЛИ» (16+)
13.40 «Мой герой» (12+)
14.50 Город новостей
15.05, 02.20 Т/с «ОТЕЦ БРАУН» (16+)
16.55 «Естественный отбор» (12+)
17.45 Т/с «БАЛЕРИНА» (12+)
20.00 Петровка, 38 (16+)
20.20 «Право голоса» (16+)
22.30 «Линия защиты» (16+)
23.05 «Хроники московского быта» (12+)
00.35 «90-е. Кремлёвские жёны» (16+)
01.25 Д/ф «Истерика в особо крупных масштабах» (12+)
04.05 Т/с «ОХОТНИКИ ЗА ГОЛОВАМИ» (16+)

05.05, 13.15, 21.05 «Прав!Да?» (12+)
06.00, 12.05, 23.50 «Большая страна: общество» (12+)
06.40 «Большая наука» (12+)
07.05, 15.15 «За дело!» (12+)
08.00 М/ф «Серый волк энд Красная шапочка»
08.25, 16.10 «Культурный обмен». Петр Суспицын (12+)
09.15, 22.00 Т/с «ИЗ ЖИЗНИ КАПИТАНА ЧЕРНЯЕВА» ФИЛЬМ ВТОРОЙ «БЕЗ СУДА И СЛЕДСТВИЯ» (12+)
10.50 Д/ф «Для чего пережила тебя любовь моя?» (12+)
11.30 «Гамбургский счёт» (12+)
12.00, 13.00, 15.00 Новости
14.10 Д/ф «Дело тёмное. Тайна бриллиантовой коллекции Ирины Бугримовой» (12+)
17.00, 01.45 «ОТРажение» (12+)
23.35 «Вспомнить всё». Программа Л. Млечина (12+)
00.30 «За строчкой архивной...» Верещагин. Художник-разведчик (12+)
00.55 Д/ф «Дело тёмное. Трагедия рейса 007» (12+)

06.00 «ТНТ. Best» (16+)
09.00, 23.00 «Дом-2» (16+)
11.30 Х/ф «УЛИЦА» (16+)
12.30 «Большой завтрак» (16+)
13.00 «Битва экстрасенсов» (16+)
14.30, 04.00 «Где логика?» (16+)
20.00 Т/с «УНИВЕР» (16+)
21.00 «Однажды в России» (16+)
22.00 Т/с «ПОЛИЦЕЙСКИЙ С РУБЛЕВКИ» (16+)
01.05 «Импровизация» (16+)
03.05 Т/с «ПОСЛЕДНИЙ КОРАБЛЬ» - «НАВИГАЦИОННОЕ СЧИСЛЕНИЕ» (16+)

05.00, 09.00, 04.00 «Территория заблуждений с Игорем Прокопенко» (16+)
06.00, 11.00, 14.00 «Документальный проект» (16+)
07.00 С бодрым утром! (16+)
08.30, 12.30, 16.30, 19.30, 23.00 «Новости» (16+)
12.00, 16.00, 19.00 «112» (16+)
13.00, 23.25 «Загадки человечества с Олегом Шишкиным» (16+)
17.00, 03.00 «Тайны Чапман» (16+)
18.00, 02.00 «Самые шокирующие гипотезы» (16+)
20.00 Х/ф «ЖМУРКИ» (16+)
22.00 «Смотреть всем!» (16+)
00.30 Х/ф «КОЧЕГАР» (18+)

06.20, 09.15, 10.05 Т/с «МАЙОР ВЕТРОВ» (16+)
09.00, 13.00, 18.00 Новости дня
10.00, 14.00 Военные новости
11.00 Танковый биатлон - 2018 г. Полуфинал
13.35, 14.05 Т/с «СМОТРЯЩИЙ ВНИЗ» (12+)
18.35, 23.00 Дневник АрМИ - 2018 г
18.55 Д/с «Битва за небо. История военной авиации России» (12+)
20.35 Д/с «Секретная папка» (12+)
23.25 Х/ф «ПАРАШЮТИСТЫ»
01.15 Т/с «МУЖЕСТВО» (6+)
05.15 Д/с «Хроника Победы» (12+)

06.00 «Культ тура» (16+)
06.30 Д/ф «Вся правда про...» (12+)
07.00, 08.55, 11.20, 15.20, 17.45, 22.55 Новости
07.05, 11.25, 12.25, 16.10, 20.40, 23.00 Все на Матч! Аналитика. Интервью. Эксперты
09.00 Футбол. Международный Кубок чемпионов. «Челси» (Англия) - «Лион» (Франция)
11.00 «Локомотив» - «Спартак». Live». (12+)
11.55 «Шёлковый путь. Дорожная карта». (12+)
13.20 Футбол. Международный Кубок чемпионов. «Реал» (Мадрид, Испания) - «Рома» (Италия)
15.25 Чемпионат Европы по водным видам спорта. Прыжки в воду. Смешанные команды. Трамплин 3 м.
16.35 Чемпионат Европы по водным видам спорта. Прыжки в воду. Женщины. Вышка. Финал.
17.55 «Тает лёд» с Алексеем Ягудиным. Памяти Дениса Тена (12+)
18.25 Чемпионат Европы по водным видам спорта. Плавание. Финалы.
20.55 Футбол. Лига чемпионов
23.35 Чемпионат Европы по водным видам спорта
01.40 Х/ф «ИТАЛЬЯНСКАЯ ГОНЩИЦА» (16+)
03.45 Бокс. Батыр Ахмедов против Оскара Барахаса. Сергей Кузьмин против Джереми Карпенси (16+)
05.00 «Твои правила» (12+)

Белгород 24

06.00 «Утро на «Белгород 24» (12+)
09.30, 22.00, 22.50 Х/ф «Один шанс из тысячи» (12+)
11.10, 18.00, 18.45 Т/с «Лучшие враги» (16+)
12.00, 19.05, 19.45 Т/с «Беспокойный участок» (16+)
12.45 Д/ф «Волосы» (12+)
13.30, 14.30, 15.30, 16.30, 17.30, 18.30, 19.30, 20.30, 21.30, 22.30, 00.00, 03.30 «К этому часу. Белгород» (12+)
13.45, 14.45, 20.05, 21.05, 21.50 Т/с «Дорога в пустоту» (16+)
14.55, 16.00, 16.45 Х/ф «Нечаянные письма» (12+)
16.00 Д/ф «Евпатория» (12+)
15.45, 17.45, 20.50 «Тема» (12+)
23.45 Д/ф «Наша марка» (12+)
00.20 Д/ф «Обложка» (16+)
01.15 Д/ф «Адреналин» (16+)
01.55 Д/ф «Люди РФ» (12+)
03.50 Д/ф «Оборона Севастополя» (12+)
04.50 Д/ф «Оккупация Белгорода. 613 дней стойкости» (16+)

6.00, 10.00, 14.00 Фитнес (12+).
7.00, 8.00 «Утро на «Мире Белогорья» (6+).
7.30, 10.45, 16.45 Мультфильмы.
11.00, 22.00 Х/ф «ПРИ ИСПОЛНЕНИИ СЛУЖЕБНЫХ ОБЯЗАННОСТЕЙ».
12.30, 0.30 Х/ф «КРЕСТЬЯНСКИЙ СЫН».
14.45 «Ботаника» (12+).
15.00, 16.00, 18.00, 19.30, 21.00, 2.00, 4.30 «Такой день» (6+).
15.20, 16.20, 19.00, 20.30, 0.00, 3.00, 5.30 «Сельский порядок» (6+).
17.30, 23.30 Д/ф.
3.30 «Хорошая музыка» (16+).

06.00 Мультфильмы.
09.30, 17.35 Т/с «СЛЕПАЯ» (12+)
11.00, 16.00 «Гадалка» (12+)
12.00 «Не ври мне» (12+)
15.00 «Мистические истории. Знаки судьбы» (16+)
18.40 Т/с «ПОМНИТЬ ВСЕ» (16+)
20.30 Т/с «МЕНТАЛИСТ» (12+)
23.00 Х/ф «ЛАВАЛАНТУЛА» (16+)
00.30 Т/с «ЧУЖЕСТРАНКА» (16+)

По не зависящим от редакции причинам в программе возможны изменения.

Дорогие белгородцы!

Примите самые искренние поздравления с большим торжеством - Днем города!

5-е августа 1943 года возвестило о кардинальном переломе в Великой Отечественной войне. Эта дата навечно вписана в летопись нашего города. Своей историей он получил право называться городом воинской славы, городом Первого салюта, колыбелью героев, русской духовности и культуры.

Благодаря самоотверженному труду жителей разных поколений Белгород стал одним из красивейших городов России и сегодня продолжает свое дальнейшее развитие и процветание. Из года в год улучшается его архитектурный облик, совершенствуется инфраструктура, строятся объекты социального назначения, обновляется жилой фонд. Мы по праву гордимся им, его героическим прошлым и современными достижениями, верим в его светлое будущее.

День города объединяет и сплачивает нас, он придает новые силы и надежды. Целеустремленность, активная гражданская позиция земляков позволяют двигаться вперед, улучшать качество жизни и формировать солидарное общество горожан!

С праздником, дорогие белгородцы! Пусть крепким будет ваше здоровье, пусть добрыми будут ваши дела! Желаю мира и покоя каждой семье, удачи во всех делах и начинаниях, счастья на жизненном пути!

Иван КОНЕВ,
генеральный директор
АО « Холдинговая компания
«Энергомаш - Строй»
депутат областной Думы,
почетный гражданин города

На правах рекламы

Дорогие белгородцы!
Уважаемые ветераны Великой Отечественной войны!

Сердечно поздравляю вас с Днем города и 75-ой годовщиной освобождения Белгорода от немецко-фашистских захватчиков!

5 августа - особенный день для всех белгородцев. Именно в этот день 75 лет назад советские войска освободили наш город от захватчиков. В этот день мы преклоняем головы, отдавая дань глубокого уважения и памяти воинам освободителям и труженикам тыла, вместе ковавшим победы на фронтах Великой Отечественной войны. Именно благодаря им мы мирно живем в нашем красивом и благоустроенном городе - городе Воинской славы и Первого салюта!

5 августа - праздник, который сближает всех горожан, благодаря нашим совместным усилиям город динамично развивается, живет и процветает.

Желаю родному городу благополучия, а всем жителям и ветеранам - крепкого здоровья, добра и счастья!

Александр ВАЩЕНКО,
Председатель Ассоциации Машиностроителей Белгородской области,
генеральный директор ООО «Белэнергомаш - БЗЭМ»

На правах рекламы

Уважаемые земляки - жители славного Белгорода!

В этом году мы отмечаем знаменательную дату в истории нашего города - 75-летие освобождения от немецко-фашистских оккупантов. Выстраданная, охваченная огнем победа, принесшая нам славу города Первого салюта, - результат невероятного мужества и отваги советских солдат и офицеров.

Город отстраивали всем миром, день за днем восстанавливая разрушенное войной хозяйство. Он хорошел и развивался, постепенно становясь одним из самых привлекательных для жизни населенных пунктов - крепла экономика, преобразовывался архитектурный облик, расширялись административные границы, менялось само отношение людей к родному городу.

Я люблю Белгород. Мне нравятся его шумные центральные проспекты, по которым непрерывно движется автотранспорт, и тихие улицы на окраинах. Горжусь тем, что родился и вырос на этой благодатной земле, что живу и работаю здесь, что ежедневно вношу весомый вклад в общее дело благоустройства города.

От всей души поздравляю вас, уважаемые белгородцы, с Днем города! Желаю вам крепкого здоровья, семейного благополучия, материального достатка! Пусть ваши дети всегда будут окружены любовью и заботой, а в домах царят мир и согласие! Пусть каждый прожитый день приносит новую победу - на благо семьи, в копилку города. С праздником, Белгород!

Дмитрий МОРОЗОВ,
генеральный директор
ООО «НПО «Завод Энергооборудование»

Оплачено из средств избирательного фонда кандидата в депутаты Белгородского городского Совета шестого созыва по одномандатному избирательному округу № 8 Морозова Дмитрия Ивановича. Реклама.

Дорогие белгородцы и гости нашего замечательного города!

Городской центр народного творчества СОКОЛ

От всей души поздравляем вас с Днём города и 75-ой годовщиной освобождения Белгорода от немецко-фашистских захватчиков!

Это самый любимый праздник всех, кто живет в лучшем городе нашей страны - городе Воинской славы и Первого салюта. В его истории немало славных страниц, и горожане по праву гордятся героическим прошлым Белгорода, приумножают трудовые достижения и верят в его светлое будущее. В этот день мы отдаем дань памяти воинам-освободителям, труженикам, возродившим разрушенный город из пепла и всем тем, кто не жалеет сил, чтобы превратить Белгород в островок добра и благополучия в современном неспокойном мире.

Дружный коллектив городского центра народного творчества «Сокол» желает всем жителям Белого города счастья, крепкого здоровья, успехов во всех начинаниях. Пусть всегда рядом с вами идут по жизни Вера, Надежда и Любовь! Низкий поклон фронтовикам, труженикам тыла и детям войны, которые вынесли на своих плечах все тяготы военного лихолетья. Живите долго и счастливо, и пусть всегда над вами простирается мирное небо!

Александр Александрович ИЩЕНКО,
директор ГЦНТ «Сокол»

На правах рекламы

Уважаемые белгородцы!

Сердечно поздравляю вас с 75-й годовщиной освобождения Белгорода и Днем города!

Пятое августа - общий для всех белгородцев праздник. Мы испытываем чувство гордости за нашу малую родину, чтим воинов-освободителей.

Белгород восстал из руин и стал одним из красивейших городов России. Низкий поклон ветеранам за ратные и трудовые подвиги!

Я горжусь Белгородом и верю в его светлое будущее. Залогом тому талантливая молодежь, которая стремится к знаниям и верит в свои силы.

От всей души поздравляю всех, кто живет на белгородской земле, с праздником!

Счастья, добра и мирного неба над головой!

Николай Тихонович Шеин,
директор ООО «ТК «Экотранс»

На правах рекламы

Дорогие белгородцы!
Ветераны, труженики тыла!
Поздравляю вас с 75-летней годовщиной освобождения Белгорода от немецко-фашистских захватчиков!
5 августа - это не просто дата, это одна из ветвей нашей истории, которую мы с вами будем помнить всегда!
Уважаемые земляки, примите сердечные поздравления с праздником!
С Днём нашего Белого города!

Депутат Белгородского городского Совета по округу 23
Артём Рязанов

Оплачено из средств избирательного фонда кандидата в депутаты Белгородского городского Совета шестого созыва по одномандатному избирательному округу № 23 Рязанова Артема Владимировича.

Уважаемые белгородцы!

Сердечно поздравляю вас с 75-й годовщиной освобождения Белгорода от немецко-фашистских захватчиков и Днем города!

Это наш с вами общий праздник. С каждым годом Белгород становится красивей и уютней. Совместными усилиями мы сможем воплотить самые смелые планы и обеспечить городу дальнейшее развитие.

От всего сердца желаю Белгороду процветания, а вам, дорогие земляки, счастья и благополучия, здоровья и успехов! Пусть праздничная атмосфера этих дней подарит хорошее настроение и массу незабываемых впечатлений.

Виктор Альгисович Пиетарис,
директор ООО «Управляющая компания-14»

На правах рекламы

Дорогие белгородцы!
Уважаемые ветераны
Великой Отечественной войны!

Примите искренние поздравления с Днем города и 75-й годовщиной освобождения Белгорода от немецко-фашистских захватчиков!

Пятое августа - особенный для всех нас праздник. В этот день мы вспоминаем славный подвиг наших земляков, сумевших отстоять и защитить нашу малую родину. Белгород восстал из руин, вырос, похорошел. Самые теплые слова благодарности хочется выразить ветеранам, участникам Великой Отечественной войны. Низкий вам поклон за ратный и трудовой подвиг! Мы, жители славного Белого города, обещаем вам сделать все для его процветания и развития.

От всей души желаю всем счастья, здоровья, радости и оптимизма! Пусть жизнь каждого горожанина будет наполнена душевным теплом, уютом, светом и добром!

Галина ВЛАСОВА,
руководитель
ООО «УО «Молодежная»

На правах рекламы

Дорогие белгородцы!
Уважаемые ветераны Великой Отечественной войны!

От всего сердца поздравляю вас с Днём города и 75-й годовщиной освобождения Белгорода от фашистских захватчиков!

Это наш общий праздник. Мы живем в Белгороде - городе воинской славы. Горожане гордятся ратным подвигом воинов-освободителей. Искренняя благодарность людям старшего поколения, которые восстановили город из руин и внесли заметный вклад в его трудовую биографию.

В настоящее время Белгород динамично развивается и по праву считается одним из лучших городов России. Уверен, что молодежь продолжит традиции отцов и дедов - сделает Белый город еще уютней и краше.

Желаю вам, земляки, мира и добра, здоровья и благополучия!
С праздником, любимый Белгород!

Сергей ТАРАКАНОВ,
генеральный директор ГУП «Белводоканал»

На правах рекламы

Дорогие белгородцы!

Поздравляю вас с Днём города и 75-й годовщиной освобождения Белгорода от немецко-фашистских захватчиков.

Для каждого из нас это день второго рождения нашей малой родины.
5 августа 1943 года советские войска освободили Белгород и столица салютовала в его честь.
Мы гордимся своей историей и знаем цену миру.
Пусть Белгород всегда будет цветущим и красивым, а жизнь горожан наполнена радостью и благополучием.
Земляки, желаю вам крепкого здоровья и отличного настроения, трудовых свершений и неиссякаемого оптимизма!

Юрий Федорович ВАШ,
генеральный директор
ООО «БелстройВысоты»

На правах рекламы

ЧЕТВЕРГ 9 августа

05.00, 09.15 Телеканал «Доброе утро»
09.00, 12.00, 15.00, 18.00, 03.00 Новости
09.50, 01.30 «Модный приговор»
10.55 «Жить здорово!» (16+)
12.15, 17.00, 00.30 «Время покажет» (16+)
15.15, 03.35 «Давай поженимся!» (16+)
16.00, 02.35, 03.05 «Мужское / Женское» (16+)
18.15 «Видели видео?»
19.00 «На самом деле» (16+)
20.00 «Пусть говорят» (16+)
21.00 «Время»
21.35 Т/с «ИНКВИЗИТОР» (16+)
23.35 Т/с «КРАСНЫЕ БРАСЛЕТЫ» (12+)
04.25 «Контрольная закупка»

05.00, 09.15 «Утро России»
09.00, 11.00, 14.00, 17.00, 20.00 Вести
09.55 «О самом главном». (12+)
11.40, 14.40, 17.40, 20.45 Вести-Белгород
12.00 «Судьба человека с Борисом Корчевниковым». (12+)
13.00, 19.00 «60 Минут». (12+)
15.00 Т/с «КОСАТКА» (12+)
18.00 «Андрей Малахов. Прямой эфир». (16+)
21.00 Т/с «ИСКУШЕНИЕ» (12+)
00.30 Т/с «АНЖЕЛИКА» (12+)
03.50 Х/ф «СЕМНАДЦАТЬ МГНОВЕНИЙ ВЕСНЫ» (12+)

04.50 «Подозреваются все» (16+)
05.20, 06.05 «Суд присяжных» (16+)
06.00, 10.00, 13.00, 16.00, 19.00 Сегодня
06.30 «Деловое утро НТВ» (12+)
08.30, 10.25 Т/с «ВОЗВРАЩЕНИЕ МУХТАРА» (16+)
13.25 «Обзор. Чрезвычайное происшествие»
14.00, 16.25 Т/с «МЕНТОВСКИЕ ВОЙНЫ» (16+)
17.20 «ДНК» (16+)
18.25, 19.40 Х/ф «МОРСКИЕ ДЬЯВОЛЫ» (16+)
22.00 Т/с «ЛЕСНИК. СВОЯ ЗЕМЛЯ» (16+)
00.15 Т/с «СВИДЕТЕЛИ» (16+)
02.05 «Нашпотребнадзор» (16+)
03.10 Т/с «ГРАЖДАНКА НАЧАЛЬНИЦА. ПРОДОЛЖЕНИЕ» (16+)

06.00, 05.25 Ералаш
06.35 М/с «Команда Турбо»
07.00 М/с «Шоу мистера Пибоди и Шермана»
07.25 М/с «Три кота»
07.40 М/с «Том и Джерри»
08.30 М/с «Кухня» (12+)
09.30, 23.50 Шоу «Уральских пельменей» (16+)
10.00 Х/ф «КРУТОЙ И ЦЫПОЧКИ» (12+)
12.00 Х/ф «МЕЖДУ НЕБОМ И ЗЕМЛЁЙ» (12+)
14.00 Т/с «ВОРОНИНЫ» (16+)
20.00, 23.20 Т/с «НОВЫЙ ЧЕЛОВЕК» (16+)
21.00 Х/ф «ОДИННАДЦАТЬ ДРУЗЕЙ ОУШЕНА» (12+)
00.30 «Уральские пельмени. Любимое» (16+)
01.00 «Крутой и цыпочки» США, 2005 г. (12+)
02.55 Х/ф «ГЕЙМЕРЫ» (16+)
03.55 Т/с «КРЫША МИРА» (16+)
05.50 «Музыка на СТС» (16+)

06.00 Настроение
08.10 «Доктор И...» (16+)
08.45 Х/ф «СУРОВЫЕ КИЛОМЕТРЫ»
10.35 Д/ф «Жанна Болотова. Девушка с характером» (12+)
11.30, 14.30, 19.40, 22.00, 00.00 События
11.50 Т/с «ИНСПЕКТОР ЛИНЛИ» (16+)
13.40 «Мой герой» (12+)
14.50 Город новостей
15.05, 02.15 Т/с «ОТЕЦ БРАУН» (16+)
16.55 «Естественный отбор» (12+)
17.45 Т/с «БАЛЕРИНА» (12+)
20.00 Петровка, 38 (16+)
20.20 «Право голоса» (16+)
22.30 «Вся правда» (16+)
23.05 Д/ф «Актерские драмы. Уйти от искушения» (12+)
00.35 «Хроники московского быта» (12+)
01.25 Д/ф «Бурбон, бомба и отставка главкома» (12+)
04.05 Т/с «ОХОТНИКИ ЗА ГОЛОВАМИ» (16+)

05.05, 13.15, 21.05 «Прав!Да?» (12+)
06.00, 12.05, 23.50 «Большая страна: люди» (12+)
06.40 «Большая наука» (12+)
07.05, 15.15 «За дело!» (12+)
08.00 М/ф «Сказка о золотом петушке»
08.30, 16.10 «Культурный обмен». Евгений Богатырёв (12+)
09.15, 22.00 Т/с «ИЗ ЖИЗНИ КАПИТАНА ЧЕРНЯЕВА» ФИЛЬМ ВТОРОЙ «БЕЗ СУДА И СЛЕДСТВИЯ» (12+)
10.50, 23.35 «Вспомнить всё». Программа Л. Млечина (12+)
11.05 «Моя история». Ансамбль Александрова (12+)
11.30 «Гамбургский счёт» (12+)
12.00, 13.00, 15.00 Новости
14.10 Д/ф «Дело тёмное. Трагедия рейса 007» (12+)
17.00, 01.45 «ОТРажение» (12+)
00.30 «За строчкой архивной...» «Трианон». Сорок лет спустя (12+)
00.55 Д/ф «Дело тёмное. Академик Легасов. В зоне радиационной опасности» (12+)

06.00 «ТНТ. Best» (16+)
09.00, 23.00 «Дом-2» (16+)
11.30 Х/ф «УЛИЦА» (16+)
12.30 «Битва экстрасенсов» (16+)
14.00, 01.05 «Импровизация» (16+)
20.00 Т/с «УНИВЕР» (16+)
21.00 «Шоу «Студия Союз» (16+)
22.00 Т/с «ПОЛИЦЕЙСКИЙ С РУБЛЕВКИ» (16+)
03.00 «ТНТ-Club» (16+)
03.05 Т/с «ПОСЛЕДНИЙ КОРАБЛЬ» - «МЫ ТУДА ДОБРАЛИСЬ» (16+)
04.00 «Где логика?» (16+)

05.00, 04.15 «Территория заблуждений с Игорем Прокопенко» (16+)
06.00, 09.00, 14.00 «Документальный проект» (16+)
07.00 С бодрым утром! (16+)
08.30, 12.30, 16.30, 19.30, 23.00 «Новости» (16+)
12.00, 16.00, 19.00 «112» (16+)
13.00, 23.25 «Загадки человечества с Олегом Шишкиным» (16+)
17.00, 03.20 «Тайны Чапман» (16+)
18.00, 02.20 «Самые шокирующие гипотезы» (16+)
20.00 Х/ф «ПАРЕНЬ С НАШЕГО КЛАДБИЩА» (12+)
21.40 «Смотреть всем!» (16+)
00.30 Х/ф «НА МОРЕ!» (16+)

06.20, 09.15, 10.05 Т/с «1812» (12+)
09.00, 13.00, 18.00 Новости дня
10.00, 14.00 Военные новости
11.00 Танковый биатлон - 2018 г. Полуфинал
13.40, 14.05 Т/с «ОХОТА НА ВЕРВОЛЬФА» (16+)
18.35, 23.00 Дневник АрМИ - 2018 г
18.55 Д/с «Битва за небо. История военной авиации России» (12+)
20.35 Д/с «Код доступа» (12+)
23.25 Т/с «СМОТРЯЩИЙ ВНИЗ» (12+)
03.30 Х/ф «ПАРАШЮТИСТЫ»
05.30 Д/ф «Две жизни Джорджа Блейка, или агент КГБ на службе Ее Величества» (12+)

06.00 «Культ тура» (16+)
06.30 Д/ф «Вся правда про...» (12+)
07.00, 08.55, 11.30, 13.40, 15.20, 16.10, 18.10, 20.55 Новости
07.05, 11.35, 16.15, 18.15, 23.40 Все на Матч! Аналитика. Интервью. Эксперты
09.00 Футбол. Лига чемпионов
11.00 «Футбольные каникулы» (12+)
12.05 Бокс. Майкл Конлан против Адеилсона Дос Сантоса. Джоно Кэрролл против Деклана Джерати. Бой за титул чемпиона IBF Inter-Continental в первом лёгком весе. (16+)
13.45 Кикбоксинг. ACB KB-17. Александр Стецуренко против Павла Правашинского. Джонатан Диниз против Михаила Тютерева (16+)
15.25 Чемпионат Европы по водным видам спорта. Синхронные прыжки. Мужчины. Вышка. Финал.
16.55 Чемпионат Европы по водным видам спорта. Прыжки в воду. Мужчины. Трамплин 3 м. Финал.
18.40 Чемпионат Европы по водным видам спорта. Плавание. Финалы.
21.05 Все на футбол!
21.40 Футбол. Лига Европы
00.15 Чемпионат Европы по водным видам спорта
02.15 Х/ф «КОЛЬЦЕВЫЕ ГОНКИ» (16+)
04.00 «Спортивный детектив». Документальное расследование (16+)
05.00 «Твои правила» (12+)

Белгород 24
06.00 «Утро на «Белгород 24» (12+)
09.30, 21.05, 21.50, 22.50 Х/ф «Отряд особого назначения» (12+)
10.45, 05.30 Д/ф «Мемуары соседа» (12+)
11.10, 17.45 Т/с «Лучшие враги» (16+)
12.00, 18.45, 19.45 Т/с «Беспокойный участок» (16+)
12.45 Д/ф «Наша марка» (12+)
13.00 Д/ф «Люди РФ» (12+)
13.30, 14.30, 15.30, 16.30, 17.30, 18.30, 19.30, 20.30, 21.30, 22.30, 00.00, 03.30 «К этому часу. Белгород» (12+)
13.45, 14.45, 19.50, 20.50 Т/с «Дорога в пустоту» (16+)
14.55, 15.45 Х/ф «Год теленка» (12+)
16.45, 04.45 Д/ф «Невероятная наука» (12+)
23.05, 00.20 Х/ф «Орудие смерти» (16+)
01.30 Д/ф «Обложка» (16+)
03.50 Д/ф «Оккупация Белгорода. 613 дней стойкости» (16+)

6.00, 10.00, 14.00 Фитнес (12+).
7.00, 8.00 «Утро на «Мире Белогорья» (6+).
7.30, 10.45, 16.45 Мультфильмы.
11.00, 22.00, 0.30 Х/ф «ЛЕТУЧАЯ МЫШЬ».
14.45 «Ботаника» (12+).
15.00, 16.00, 18.00, 19.30, 21.00, 2.00, 4.30 «Такой день» (6+).
15.20, 16.20, 19.00, 20.30, 0.00, 3.00, 5.30 «#вБизнесе» (6+).
17.30, 23.30 Д/ф.
3.30 «Хорошая музыка» (16+).

06.00 Мультфильмы.
09.30, 17.35 Т/с «СЛЕПАЯ» (12+)
11.00, 16.00 «Гадалка» (12+)
12.00 «Не ври мне» (12+)
15.00 «Мистические истории. Знаки судьбы» (16+)
18.40 Т/с «ПОМНИТЬ ВСЕ» (16+)
20.30 Т/с «МЕНТАЛИСТ» (12+)
23.00 Х/ф «ПРОГУЛКИ С ДИНОЗАВРАМИ»
00.45 Т/с «ПЯТАЯ СТРАЖА» (16+)
03.15 «Тайные знаки» (12+)

ПЯТНИЦА 10 августа

05.00, 09.15 Телеканал «Доброе утро»
05.05, 16.00 «Мужское / Женское» (16+)
09.00, 12.00, 15.00, 18.00 Новости
09.50, 04.05 «Модный приговор»
10.55 «Жить здорово!» (16+)
12.15, 17.00 «Время покажет» (16+)
15.15 «Давай поженимся!» (16+)
18.15 «Видели видео?»
19.00 «На самом деле» (16+)
20.00 «Поле чудес» (16+)
21.00 «Время»
21.30 Международный музыкальный фестиваль «Жара» (12+)
23.55 Х/ф «КОНВОЙ» (16+)
01.50 Х/ф «ЖЮСТИН» (16+)

05.00, 09.15 «Утро России»
09.00, 11.00, 14.00, 17.00, 20.00 Вести
09.55 «О самом главном». (12+)
11.40, 14.40, 17.40, 20.45 Вести-Белгород
12.00 «Судьба человека с Борисом Корчевниковым». (12+)
13.00, 19.00 «60 Минут». (12+)
15.00 Т/с «КОСАТКА» (12+)
18.00 «Андрей Малахов. Прямой эфир». (16+)
21.00 «Аншлаг и Компания». (16+)
23.35 «Весёлый вечер». (12+)
01.30 Х/ф «ОСОБЕННОСТИ НАЦИОНАЛЬНОЙ МАРШРУТКИ» (12+)

04.50 «Подозреваются все» (16+)
05.20, 06.05 «Суд присяжных» (16+)
06.00, 10.00, 13.00, 16.00, 19.00 Сегодня
06.30 «Деловое утро НТВ» (12+)
08.30, 10.25 Т/с «ВОЗВРАЩЕНИЕ МУХТАРА» (16+)
13.25 «Обзор. Чрезвычайное происшествие»
14.00, 16.25 Т/с «МЕНТОВСКИЕ ВОЙНЫ» (16+)
17.20 «ДНК» (16+)
18.25, 19.40 Х/ф «МОРСКИЕ ДЬЯВОЛЫ» (16+)
22.00 Т/с «ЛЕСНИК. СВОЯ ЗЕМЛЯ» (16+)
00.15 Т/с «СВИДЕТЕЛИ» (16+)
02.05 «Мы и наука. Наука и мы» (12+)
03.05 Т/с «ГРАЖДАНКА НАЧАЛЬНИЦА. ПРОДОЛЖЕНИЕ» (16+)

06.00 Ералаш
06.35 М/с «Команда Турбо»
07.00 М/с «Шоу мистера Пибоди и Шермана»
07.25 М/с «Три кота»
07.40 М/с «Том и Джерри»
08.30 М/с «Кухня» (12+)
09.30 «Уральские пельмени. Любимое» (16+)
09.40, 01.00 Х/ф «МОЯ СУПЕРБЫВШАЯ» (16+)
11.40 Х/ф «ОДИННАДЦАТЬ ДРУЗЕЙ ОУШЕНА» (12+)
14.00 Т/с «ВОРОНИНЫ» (16+)
19.00 Шоу «Уральских пельменей» (16+)
19.30 Шоу «Уральских пельменей». Азбука уральских пельменей. «В» (16+)
21.00 Х/ф «ГНЕВ ТИТАНОВ» (16+)
22.55 Х/ф «ЖЕНЩИНА-КОШКА» (12+)
02.45 М/ф «Невероятные приключения кота»
04.30 «Миллионы в сети» Скетчком (16+)
05.30 «Музыка на СТС» (16+)

06.00 Настроение
08.00 Д/ф «Евгений Моргунов. Под маской Бывалого» (12+)
08.50, 11.50 Х/ф «ПЕРВЫЙ РАЗ ПРОЩАЕТСЯ» (12+)
11.30, 14.30, 19.40 События
13.00 «Жена. История любви» (16+)
14.50 Город новостей
15.05 Х/ф «ЧЕТЫРЕ КРИЗИСА ЛЮБВИ» (12+)
17.00 Х/ф «ВОЗВРАЩЕНИЕ РЕЗИДЕНТА» (12+)
20.10 «Красный проект» (16+)
21.30 «Дикие деньги. Андрей Разин» (16+)
22.20 «Прощание. Япончик» (16+)
23.15 «Удар властью. Муаммар Каддафи» (16+)
00.05 «90-е. Сердце Ельцина» (16+)
00.55 Петровка, 38 (16+)
01.15 Х/ф «ФАНТОМАС» (12+)
03.15 Х/ф «ЗАБУДЬ МЕНЯ, МАМА!» (12+)
05.05 «Осторожно, мошенники!» (16+)

05.05, 13.15 «Прав!Да?» (12+)
06.00, 12.05, 23.50 «Большая страна: открытие» (12+)
06.40 «Большая наука» (12+)
07.05, 15.15, 21.05 «За дело!» (12+)
08.00 М/ф «Сказка о мертвой царевне и о семи богатырях»
08.30, 16.10 «Культурный обмен». Антон Ланге (12+)
09.15, 22.00 Т/с «СТРАХОВЩИКИ» (12+)
10.50 «Моя история». Валерий Гаркалин (12+)
11.30 «Гамбургский счёт» (12+)
12.00, 13.00, 15.00 Новости
14.10 Д/ф «Дело тёмное. Академик Легасов. В зоне радиационной опасности» (12+)
17.00, 01.45 «ОТРажение» (12+)
00.30 Х/ф «ДЕЗЕРТИР» (12+)

06.00 «ТНТ. Best» (16+)
09.00, 23.00 «Дом-2» (16+)
11.30 Х/ф «УЛИЦА» (16+)
12.30 «Битва экстрасенсов» - «Финал» (16+)
14.00, 21.00 «Комеди Клаб» (16+)
20.00 «Comedy Woman» (16+)
22.00 «Не спать!» (16+)
01.00 «Такое кино!» (16+)
01.35 Х/ф «ЗАЧИНЩИКИ» (16+)
03.30 «Импровизация» (16+)
05.00 «Где логика?» (16+)

05.00 «Территория заблуждений с Игорем Прокопенко» (16+)
06.00, 09.00, 14.00 «Документальный проект» (16+)
07.00 С бодрым утром! (16+)
08.30, 12.30, 16.30, 19.30 «Новости» (16+)
12.00, 16.00, 19.00 «112» (16+)
13.00 «Загадки человечества с Олегом Шишкиным» (16+)
17.00 «Тайны Чапман» (16+)
18.00, 04.00 «Самые шокирующие гипотезы» (16+)
20.00 «Это невероятно!» (16+)
21.00 «Еда массового поражения» (16+)
23.00 Х/ф «ALL INCLUSIVE, ИЛИ ВСЕ ВКЛЮЧЕНО» (16+)
00.45 Х/ф «ВСЕ ВКЛЮЧЕНО 2» (16+)
02.30 Х/ф «АЛЕКСАНДР И УЖАСНЫЙ, КОШМАРНЫЙ И НЕХОРОШИЙ, ОЧЕНЬ ПЛОХОЙ ДЕНЬ» (6+)

06.35 Х/ф «ЗЕЛЕНЫЕ ЦЕПОЧКИ»
08.35, 09.15 Х/ф «Я - ХОРТИЦА» (6+)
09.00, 13.00, 18.00 Новости дня
10.00, 14.00 Военные новости
10.10 Х/ф «СУМКА ИНКАССАТОРА» (6+)
12.10, 13.15, 14.05, 18.55 Т/с «ЧКАЛОВ» (16+)
18.35, 23.00 Дневник АрМИ - 2018 г
22.15, 23.25 Т/с «ОХОТА НА ВЕРВОЛЬФА» (16+)
02.35 Х/ф «ПО ДАННЫМ УГОЛОВНОГО РОЗЫСКА...»
04.05 Х/ф «ОЖИДАНИЕ ПОЛКОВНИКА ШАЛЫГИНА» (12+)
05.50 Х/ф «ШАГ НАВСТРЕЧУ. НЕСКОЛЬКО ИСТОРИЙ ВЕСЕЛЫХ И ГРУСТНЫХ...» (12+)

06.00 «Культ тура» (16+)
06.30 Д/ф «Вся правда про...» (12+)
07.00, 08.55, 11.30, 14.05, 14.40, 18.50 Новости
07.05, 11.35, 14.45, 16.35, 21.25, 23.55 Все на Матч! Аналитика. Интервью. Эксперты
09.00 «Футбольные каникулы» (12+)
09.30 Футбол. Лига Европы
12.05 Смешанные единоборства. UFC. Ти Джей Диллашоу против Коди Гарбрандта. Деметриус Джонсон против Генри Сехудо. (16+)
14.10 «Тает лёд» с Алексеем Ягудиным. Памяти Дениса Тена (12+)
15.25 Чемпионат Европы по водным видам спорта. Синхронные прыжки. Мужчины. Трамплин 3 м. Финал.
16.55 Чемпионат Европы по водным видам спорта. Прыжки в воду. Женщины. Трамплин 1 м. Финал.
18.05 Все на футбол! Афиша (12+)
18.55 Хоккей. Кубок Губернатора Нижегородской области. «Торпедо» (Нижегородская область) - «Динамо» (М)
21.55 Футбол. Чемпионат Англии. «Манчестер Юнайтед» - «Лестер»
00.30 Х/ф «НЕВИДИМАЯ СТОРОНА» (16+)
03.00 Х/ф «УЛИЧНЫЙ БОЕЦ: КУЛАК УБИЙЦЫ» (16+)
05.00 «Твои правила» (12+)

Белгород 24
06.00 «Утро на «Белгород 24» (12+)
09.30, 21.05, 21.50, 22.50 Х/ф «Оперативная разработка» (16+)
11.10, 17.45, 18.45 Т/с «Лучшие враги» (16+)
12.00, 18.50, 19.45 Т/с «Беспокойный участок» (16+)
13.00 Д/ф «Отец политического сыска» (12+)
13.30, 14.30, 15.30, 16.30, 17.30, 18.30, 19.30, 20.30, 21.30, 22.30, 00.00, 03.30 «К этому часу. Белгород» (12+)
13.45, 14.45, 19.55, 20.50 Т/с «Дорога в пустоту» (16+)
14.55, 15.45 Х/ф «Один шанс из тысячи» (12+)
16.45, 04.45 Д/ф «Волосы» (12+)
23.30, 05.35 Д/ф «Люди РФ» (12+)
00.20 Д/ф «Закрытый архив» (16+)
01.15 Д/ф «Оккупация Белгорода. 613 дней стойкости» (16+)
02.05 Д/ф «Алексей Ботян» (16+)
03.50 Д/ф «Обложка» (16+)

6.00, 10.00, 14.00 Фитнес (12+).
7.00 «Утро на «Мире Белогорья» (6+).
10.45, 16.45 Мультфильмы.
11.00, 22.00, 0.30 Х/ф «ГАМЛЕТ».
14.45 «Ботаника» (12+).
15.00, 16.00, 18.00, 19.30, 21.00, 2.00, 4.30 «Такой день» (6+).
15.20, 16.20, 19.00, 20.00, 0.00, 3.00, 5.30 «Ручная работа» (6+).
15.30 «Уроки рисования» (6+).
17.30, 23.30 «Вне зоны» (12+).
3.30 «Хорошая музыка» (16+).

06.00 Мультфильмы.
09.30, 17.30 Т/с «СЛЕПАЯ» (12+)
11.00, 16.00 «Гадалка» (12+)
12.00 «Не ври мне» (12+)
15.00 «Мистические истории. Знаки судьбы» (16+)
18.30 «Дневник экстрасенса с Татьяной Лариной» (16+)
19.30 Х/ф «ГАРРИ ПОТТЕР И ОРДЕН ФЕНИКСА» (12+)
22.00 Х/ф «ЗАПРЕЩЕННЫЙ ПРИЕМ» (12+)
00.00 Х/ф «ЧЕЛЮСТИ» (16+)
02.30 Х/ф «ЛАВАЛАНТУЛА» (16+)
04.00 «Тайные знаки» (12+)

По не зависящим от редакции причинам в программе возможны изменения.

СУББОТА 11 августа

06.00, 10.00, 12.00, 18.00 Новости
06.10 Ералаш
06.40 «Смешарики. Новые приключения»
06.55 Х/ф
09.00 «Играй, гармонь любимая!»
09.45 «Слово пастыря»
10.15 «Ольга Шукшина. «Если бы папа был жив...» (12+)
11.10 «Теория заговора» (16+)
12.15 «Идеальный ремонт»
13.20 «Роберт Рождественский. «Не думай о секундах свысока»
14.25 «Роберт Рождественский. Эхо любви»
16.30 «Кто хочет стать миллионером?» с Дмитрием Дибровым
18.15 «Видели видео?»
19.50, 21.20 «Сегодня вечером» (16+)
21.00 «Время»
23.00 «КВН». Премьер-лига (16+)
00.30 Х/ф «НЕВЕРОЯТНАЯ ЖИЗНЬ УОЛТЕРА МИТТИ» (12+)
02.35 «Модный приговор»
03.40 «Мужское / Женское» (16+)
04.30 «Давай поженимся!» (16+)

05.15 Т/с «ГОСПОДА ПОЛИЦЕЙСКИЕ» (12+)
07.10 «Живые истории»
08.00, 11.20 Вести-Белгород
09.00 «По секрету всему свету»
09.20 «Сто к одному»
10.10 «Пятеро на одного»
11.00, 20.00 Вести
11.40 «Юмор! Юмор! Юмор!!!». (16+)
13.55 Х/ф «СТАРШАЯ ЖЕНА» (12+)
18.00 «Привет, Андрей!» (12+)
20.50 Х/ф «ПРОВИНЦИАЛЬНАЯ МАДОННА» (12+)
00.50 Х/ф «ЗАЕЗЖИЙ МОЛОДЕЦ» (12+)
02.55 Т/с «ЛИЧНОЕ ДЕЛО» (16+)

05.00 «Хорошо там, где мы есть!»
05.30 «Ты супер!» (6+)
08.00, 10.00, 16.00, 19.00 Сегодня
08.20 «Их нравы»
08.40 «Готовим с Алексеем Зиминым»
09.10 «Кто в доме хозяин?» (12+)
10.20 «Главная дорога» (16+)
11.05 «Еда живая и мёртвая» (12+)
12.00 Квартирный вопрос
13.05 «Поедем, поедим!»
14.00 Жди меня (12+)
15.05 «Своя игра»
16.20 «Однажды...» (16+)
17.00, 19.25 Х/ф «ПЁС» (16+)
22.35 «Тоже люди». Оксана Фёдорова (16+)
23.25 Х/ф «ЗЕЛЕНАЯ КАРЕТА» (16+)
01.15 «Квартирник НТВ у Маргулиса». Группа «Uma2rman» (16+)
02.15 «Таинственная Россия» (16+)
03.00 Т/с «ГРАЖДАНКА НАЧАЛЬНИЦА» (16+)

06.00, 05.15 Ералаш
06.20 М/с «Команда Турбо»
06.45 М/с «Шоу мистера Пибоди и Шермана»
07.10 М/с «Том и Джерри»
07.35 М/с «Новаторы» (6+)
07.50 М/с «Три кота»
08.05 М/с «Тролли. Праздник продолжается!» (6+)
08.30 Шоу «Уральских пельменей» (16+)
09.30 «Просто кухня» (12+)
10.30 «Успеть за 24 часа» (16+)
11.30, 01.35 Х/ф «ЛЮБИТ НЕ ЛЮБИТ» (16+)
13.05 Х/ф «ОДНОКЛАССНИЦЫ» (16+)
14.35 Х/ф «ОДНОКЛАССНИЦЫ. НОВЫЙ ПОВОРОТ» (16+)
16.00 Шоу «Уральских пельменей». Азбука уральских пельменей. «В» (16+)
16.45 Х/ф «ГНЕВ ТИТАНОВ» (16+)
18.45 Х/ф «БОЛЬШОЙ И ДОБРЫЙ ВЕЛИКАН» (12+)
21.00 Х/ф «ШТУРМ БЕЛОГО ДОМА» (16+)
23.40 Х/ф «КАНИКУЛЫ» (18+)
03.15 Х/ф «ЖЕНЩИНА-КОШКА» (12+)

05.40 Марш-бросок (12+)
06.10 Х/ф «ДЕТИ ДОН-КИХОТА» (6+)
07.45 Православная энциклопедия (6+)
08.10 Х/ф «СКАЗКА О ЦАРЕ САЛТАНЕ»
09.35 Х/ф «ИНТРИГАНКИ» (12+)
11.30, 14.30, 22.00 События
11.45 Х/ф «НА ДЕРИБАСОВСКОЙ ХОРОШАЯ ПОГОДА, ИЛИ НА БРАЙТОН-БИЧ ОПЯТЬ ИДУТ ДОЖДИ» (16+)
13.35 «Смех с доставкой на дом» (12+)
14.45 Х/ф «ПОРТРЕТ ЛЮБИМОГО» (12+)
18.20 Х/ф «ЛОЖЬ ВО СПАСЕНИЕ» (12+)
22.20 «Красный проект» (16+)
23.40 «Право голоса» (16+)
02.55 С/р «Пятый год от конца мира». (16+)
03.25 «Прощание. Япончик» (16+)
04.20 «Дикие деньги. Андрей Разин» (16+)
05.05 «Хроники московского быта» (12+)

05.05, 10.15, 19.20 «Культурный обмен». Дмитрий Маликов (12+)
05.50, 00.00 Х/ф «СОЛДАТЫ» (12+)
07.30, 16.50 М/ф «Сказка о рыбаке и рыбке»
08.00 «Служу Отчизне» (12+)
08.30, 01.40 Д/ф «Противостояние «Белой розы» (12+)
09.05 «Дом «Э» (12+)
09.45 «Легенды Крыма» Морские мечтатели (12+)
11.00, 21.35, 02.35 Концерт «FOLK без границ» (12+)
12.10 М/ф «Рики-Тикки-Тави»
12.30 М/ф «Серая шейка»
12.50 Т/с «ИЗ ЖИЗНИ КАПИТАНА ЧЕРНЯЕВА» ФИЛЬМ ПЕРВЫЙ «ОТПУСК В ЯНВАРЕ» (12+)
15.00, 19.00 Новости
15.05 Т/с «ИЗ ЖИЗНИ КАПИТАНА ЧЕРНЯЕВА»
16.10 Д/ф «На баррикадах сердец» (12+)
17.20 Т/с «СТРАХОВЩИКИ» (12+)
20.05 Х/ф «МОСКВА, ЛЮБОВЬ МОЯ» (12+)
22.45 Х/ф «ДЕЗЕРТИР» (12+)
02.05 Д/ф «Белая Роза». Последователи» (12+)
03.40 Х/ф «РИСК БЕЗ КОНТРАКТА» (12+)

06.00, 08.30 «ТНТ. Best» (16+)
08.00, 03.25 «ТНТ MUSIC» (16+)
09.00 «Агенты 003» (16+)
09.30, 23.00 «Дом-2» (16+)
11.30 Х/ф «САШАТАНЯ» (16+)
01.05 Х/ф «ВСЕ БЕЗ УМА ОТ МЭРИ» (16+)
04.00 «Импровизация» - «Новогодний выпуск» (16+)

05.00, 16.30, 03.10 «Территория заблуждений с Игорем Прокопенко» (16+)
08.20 М/ф «Монстры на каникулах» (6+)
10.00 «Минтранс» (16+)
11.00 «Самая полезная программа» (16+)
12.00 «Военная тайна с Игорем Прокопенко» (16+)
18.30 «Засекреченные списки. Война полов: кто кого?» (16+)
20.20 Т/с «СПЕЦНАЗ» (16+)

07.20 Х/ф «СТЕПАНОВА ПАМЯТКА»
09.00, 13.00, 18.00, 23.00 Новости дня
09.15 «Легенды цирка с Эдгардом Запашным». Виктор Кочкин (6+)
09.40 «Последний день». Евгений Леонов (12+)
10.30 «Не ФАКТ!» (6+)
11.35 Д/с «Загадки века с Сергеем Медведевым». «Бриллиантовая мафия» (12+)
12.20, 13.15 «Улика из прошлого». «Сланцевая революция. Афера века» (16+)
13.25 Д/с «Секретная папка». «Проект «Бен Ладен». Конец мифа» (12+)
14.25 Х/ф «РОДИНА ИЛИ СМЕРТЬ» (12+)
16.30 Танковый биатлон - 2018 г. Финал
18.10 «ЗАДЕЛО!» с Николаем Петровым
18.25 Х/ф «БЕРЕМ ВСЕ НА СЕБЯ» (6+)
20.00 Церемония награждения и закрытия Армейских международных игр - 2018 г
22.10, 23.20 Х/ф «НАГРАДИТЬ (ПОСМЕРТНО)» (12+)
00.15 Х/ф «НА ВОЙНЕ КАК НА ВОЙНЕ» (12+)
02.00 Т/с «РАСКОЛОТОЕ НЕБО» (12+)

06.00 «Культ тура» (16+)
06.30 Д/ф «Вся правда про...» (12+)
07.00 Все на Матч! События недели (12+)
07.30 Х/ф «КОРОЛЬ ВОЗДУХА» (6+)
09.20 Футбол. Чемпионат Англии. «Манчестер Юнайтед» - «Лестер»
11.20, 13.15, 15.50, 18.25, 21.25 Новости
11.25 Автоспорт. Российская серия кольцевых гонок. «Moscow Raceway». Туринг
12.30 Все на футбол! Афиша (12+)
13.20 Смешанные единоборства. UFC. Ти Джей Диллашоу против Коди Гарбрандта. Деметриус Джонсон против Генри Сехудо. (16+)
15.20 «Английская Премьер-лига: Новый сезон». (12+)
15.55, 18.30, 00.00 Все на Матч! Аналитика. Интервью. Эксперты
16.25 Футбол. Российская Премьер-лига. «Енисей» (Красноярск) - ЦСКА
18.55 Хоккей. Кубок Губернатора Нижегородской области. «Торпедо» (Нижегородская область) - «Спартак» (М)
21.30 Все на футбол!
22.00 Футбол. Международный Кубок чемпионов. «Атлетико» (Испания) - «Интер» (Италия).
00.30 Спортивная гимнастика. Чемпионат Европы. Команды. Мужчины. Финал
02.30 Чемпионат Европы по водным видам спорта

Белгород 24
06.00, 17.05 Д/ф «Наша марка» (12+)
06.15, 11.20 ТВ-шоу «Наши любимые животные» (12+)
07.55, 13.25 Х/ф «Приключения маленьких итальянцев» (6+)
09.30, 18.30 Т/с «Трасса» (16+)
10.20, 20.30 Д/ф «Тайны нашего кино» (12+)
11.55 «На шашлыки» (12+)
12.25, 00.10 ТВ-шоу «Доктор И…» (16+)
15.05, 20.00 Д/ф «Отец политического сыска» (12+)
15.35 Д/ф «Наша марка» (12+)
15.50 Д/ф «Расцвет великих империй» (12+)
16.45 Х/ф «Отряд особого назначения» (12+)
18.00, 19.30, 21.30 «Белгород:7 дней» (12+)
20.00 Х/ф «Милая Фрэнсис» (16+)
23.30 Т/с «Под прикрытием» (16+)
01.00 Д/ф «Закрытый архив» (16+)
01.55 Д/ф «Никита Карацупа» (16+)
02.35 Д/ф «Оккупация Белгорода. 613 дней стойкости» (16+)
03.30 Х/ф «Орудие смерти» (16+)

6.00, 10.00, 14.00 Фитнес (12+).
7.00, 8.00 «Утро на «Мире Белогорья» (6+).
7.30, 10.45 Мультфильмы.
11.00, 22.00 Х/ф «ДЕВУШКА И ГРАНД».
13.00, 23.40 «Загородные премудрости» (12+).
14.45 «Ботаника» (12+).
15.00, 19.00 «Дайте знать» (6+).
16.30 «Детское время на «Мире Белогорья» (0+).
17.30, 21.00 Д/ф.
18.00 «Прикладная экономика» (6+).
18.30, 21.45, 0.00 «Ручная работа» (6+).
18.45, 21.30 «Это вещь» (6+).
20.30 «Садовый рай» (12+).
0.30 «Хорошая музыка» (16+).

06.00, 05.45 Мультфильмы.
10.00 Т/с «ГОРЕЦ» (16+)
13.15 Х/ф «СФЕРА» (16+)
16.00 Х/ф «ГАРРИ ПОТТЕР И ОРДЕН ФЕНИКСА» (12+)
18.30 «Всё, кроме обычного. современных фокусов» (16+)
20.00 Х/ф «ХИЩНИК 2» (16+)
22.00 Х/ф «ФАКУЛЬТЕТ» (16+)
00.00 Х/ф «ЗАПРЕЩЕННЫЙ ПРИЕМ» (12+)
02.00 Х/ф «ПРОГУЛКИ С ДИНОЗАВРАМИ» США»
03.45 «Тайные знаки» (12+)

ВОСКРЕСЕНЬЕ 12 августа

05.10 Х/ф «ТАБОР УХОДИТ В НЕБО» (12+)
06.00, 10.00, 12.00 Новости
06.10 «Табор уходит в небо». Продолжение (12+)
07.30 «Смешарики. ПИН-код»
07.45 «Часовой» (12+)
08.15 «Здоровье» (16+)
09.20 «Непутёвые заметки» (12+)
10.15 «Маргарита Терехова. Одна в Зазеркалье» (12+)
11.15 «Честное слово» с Юрием Николаевым
12.15 «ДОстояние РЕспублики: Анна Герман»
14.00 Т/с «АННА ГЕРМАН» (12+)
18.50 «Клуб Веселых и Находчивых» (16+)
21.00 «Время»
22.00 «Звёзды под гипнозом» (16+)
23.45 Х/ф «ЗАЛОЖНИЦА» (16+)
01.25 «Модный приговор»
02.25 «Мужское / Женское» (16+)
03.20 «Давай поженимся!» (16+)
04.10 «Контрольная закупка»

04.50 Т/с «ГОСПОДА ПОЛИЦЕЙСКИЕ» (12+)
06.45 «Сам себе режиссёр»
07.35 «Смехопанорама»
08.05 «Утренняя почта»
08.45 Вести-Белгород
09.25 «Сто к одному»
10.10 «Когда все дома с Тимуром Кизяковым»
11.00, 20.00 Вести
11.20 Т/с «ВРАЧИХА» (12+)
22.00 «Воскресный вечер с Владимиром Соловьёвым». (12+)
00.30 «Газ. Большая игра». (12+)
01.25 Х/ф «ПИРАМИДА» (12+)
02.25 Т/с «ПРАВО НА ПРАВДУ» (12+)

04.55 «Хорошо там, где мы есть!»
05.25 «Ты супер!» (6+)
08.00, 10.00, 16.00, 19.00 Сегодня
08.20 «Их нравы»
08.40 «Пора в отпуск» (16+)
09.25 «Едим дома»
10.20 «Первая передача» (16+)
11.00 «Чудо техники» (12+)
11.50 «Дачный ответ»
12.55 «Нашпотребнадзор» (16+)
14.00 «У нас выигрывают!» (12+)
15.05 «Своя игра»
16.20 «Следствие вели...» (16+)
18.00 «Новые русские сенсации» (16+)
19.40 Х/ф «ШАМАН. НОВАЯ УГРОЗА» (16+)
23.30 Х/ф «ДЖИММИ - ПОКОРИТЕЛЬ АМЕРИКИ» (18+)
01.00 Т/с «ГРАЖДАНКА НАЧАЛЬНИЦА. ПРОДОЛЖЕНИЕ» (16+)

06.00, 05.10 Ералаш
06.45 М/с «Том и Джерри»
07.10, 08.05 М/с «Тролли. Праздник продолжается!» (6+)
07.35 М/с «Новаторы» (6+)
07.50 М/с «Три кота»
08.30, 16.00 «Уральские пельмени. Любимое» (16+)
09.00 Шоу «Уральских пельменей» (16+)
10.15 М/ф «Сезон охоты» (12+)
12.00 М/ф «Сезон охоты. Страшно глупо!» (6+)
13.45 Х/ф «БОЛЬШОЙ И ДОБРЫЙ ВЕЛИКАН» (12+)
16.30 Х/ф «ШТУРМ БЕЛОГО ДОМА» (16+)
19.05 М/ф «Стань легендой! Бигфут младший» (6+)
21.00 Х/ф «СПАСАТЕЛИ МАЛИБУ» (16+)
23.20 Х/ф «В АКТИВНОМ ПОИСКЕ» (18+)
01.30 Х/ф «КАНИКУЛЫ» (18+)
03.25 М/ф «Невероятные приключения кота»
05.35 «Музыка на СТС» (16+)

05.25 «Линия защиты» (16+)
05.55 Т/с «ОТЕЦ БРАУН» (16+)
07.45 «Фактор жизни» (12+)
08.15 «Звёзды «Дорожного радио»
09.20 Х/ф «ФАНТОМАС» (12+)
11.30, 14.30, 00.30 События
11.45 Х/ф «ЗАБУДЬ МЕНЯ, МАМА!» (12+)
13.40 «Смех с доставкой на дом» (12+)
14.45 «Свадьба и развод. Анастасия Волочкова и Игорь Вдовин» (16+)
15.35 «Хроники московского быта» (12+)
16.25 «90-е. Королевы красоты» (16+)
17.15 Х/ф «ЛЮБОВЬ ВНЕ КОНКУРСА» (12+)
20.50 Х/ф «ДУДОЧКА КРЫСОЛОВА» (16+)
00.45 Петровка, 38 (16+)
00.55 Х/ф «КОМАНДА - 8» (12+)
04.40 Д/ф «Жанна Болотова. Девушка с характером» (12+)

05.00, 10.30, 19.20 «Моя история» (12+)
05.25, 01.45 Х/ф «МОСКВА, ЛЮБОВЬ МОЯ» (12+)
06.55, 16.10 М/ф «Мария, Мирабела»
08.00 «От прав к возможностям» (12+)
08.15 «Живое русское слово» (12+)
08.30 Д/ф «Белая Роза». Последователи» (12+)
09.05 «Фигура речи» (12+)
09.45, 04.25 Д/ф «В диких условиях» (12+)
11.00, 21.30 Концерт «Вот и стало обручальным…» (12+)
12.50 Т/с «ИЗ ЖИЗНИ КАПИТАНА ЧЕРНЯЕВА» ФИЛЬМ ВТОРОЙ «БЕЗ СУДА И СЛЕДСТВИЯ» (12+)
15.00, 19.00 Новости
15.05 Т/с «ИЗ ЖИЗНИ КАПИТАНА ЧЕРНЯЕВА»
17.15 Х/ф «ДЕЗЕРТИР» (12+)
18.30 «Вспомнить всё». Программа Л. Млечина (12+)
19.45 Х/ф «СОЛДАТЫ» (12+)
23.10 Х/ф «РИСК БЕЗ КОНТРАКТА» (12+)
00.30 Д/ф «Восточное путешествие» (12+)
03.15 Д/ф «На баррикадах сердец» (12+)
03.55 М/ф «Сказка о рыбаке и рыбке»

06.00, 06.00 «ТНТ. Best» (16+)
09.00, 23.00 «Дом-2» (16+)
11.00 «Перезагрузка» (16+)
12.00 «Большой завтрак» (16+)
12.30 «Comedy Woman» (16+)
13.00 Х/ф «ДЕНЬ, КОГДА ЗЕМЛЯ ОСТАНОВИЛАСЬ» (16+)
15.00 Х/ф «ДЕНЬ НЕЗАВИСИМОСТИ» (12+)
18.00 Т/с «ПОЛИЦЕЙСКИЙ С РУБЛЕВКИ» (16+)
22.00 «STAND UP» (16+)
01.00 «Такое кино!» (16+)
01.35 Х/ф «КОТ» (12+)
03.20 «ТНТ MUSIC» (16+)
04.00 «Импровизация» (16+)
05.00 «Где логика?» (16+)

05.00 «Территория заблуждений с Игорем Прокопенко» (16+)
08.15 Т/с «УБОЙНАЯ СИЛА» (16+)
17.10 Т/с «СПЕЦНАЗ» (16+)
00.00 «Соль». Концертная версия. «AC/DC Live at River Plate» 16+
02.20 «Военная тайна с Игорем Прокопенко» (16+)

06.00 Д/с «Москва фронту» (12+)
06.25 Д/ф «Подарите мне аэроплан!» (12+)
07.25 Х/ф «НЕБЕСНЫЙ ТИХОХОД»
09.00 Новости недели с Юрием Подкопаевым
09.25 «Служу России»
09.55 «Военная приемка» (6+)
10.45 «Политический детектив» (12+)
11.10 Д/ф «Воздушный лев Аметхан» (12+)
12.00, 13.15 Х/ф «ПОСЛЕДНИЙ ПРИКАЗ ГЕНЕРАЛА» (16+)
13.00 Новости дня
14.10 Х/ф «ПРОРЫВ» (12+)
16.00 Х/ф «НОЛЬ-СЕДЬМОЙ» МЕНЯЕТ КУРС» (12+)
18.00 Новости. Главное
18.40 Д/с «Истребители Второй мировой войны» (6+)
21.55 Д/с «История воздушного боя» (12+)
23.35 Х/ф «ХРОНИКА ПИКИРУЮЩЕГО БОМБАРДИРОВЩИКА»
01.05 Х/ф «БАЛТИЙСКОЕ НЕБО» (6+)
04.25 Х/ф «ШАГ НАВСТРЕЧУ. НЕСКОЛЬКО ИСТОРИЙ ВЕСЕЛЫХ И ГРУСТНЫХ...» (12+)

06.00, 06.00 «Культ тура» (16+)
06.30 Все на Матч! События недели (12+)
07.00 Футбол. Международный Кубок чемпионов. «Атлетико» (Испания) - «Интер» (Италия).
09.00, 11.05, 12.30, 15.15 Новости
09.05 Футбол. Товарищеский матч. «Шальке» (Германия) - «Фиорентина» (Италия)
11.15 Автоспорт. Российская серия кольцевых гонок. «Moscow Raceway». Туринг
12.35 «Английская Премьер-лига: Новый сезон». (12+)
13.05 Д/ф «Большая вода» (12+)
14.05, 15.25, 00.55 Все на Матч! Аналитика. Интервью. Эксперты
14.25 Чемпионат Европы по водным видам спорта. Синхронные прыжки. Женщины. Трамплин 3 м. Финал.
16.25 Футбол. Российская Премьер-лига. «Арсенал» (Тула) - «Ахмат» (Грозный)
18.25 Футбол. Товарищеский матч. «Боруссия» (Дортмунд, Германия) - «Лацио» (Италия)
20.25 После футбола с Георгием Черданцевым
21.25 Футбол. Суперкубок Германии. «Айнтрахт» (Франкфурт) - «Бавария»
23.25 Футбол. Суперкубок Испании. «Барселона» - «Севилья»
01.15 Спортивная гимнастика. Чемпионат Европы. Мужчины. Финалы в отдельных видах
03.00 Чемпионат Европы по водным видам спорта. Прыжки в воду. Мужчины. Вышка. Финал
04.20 Д/ф «Глена» (16+)

Белгород 24
06.00, 05.15 Д/ф «Алексей Ботян» (16+)
06.55, 14.00 Д/ф «Свобода. Равенство. Братство. Нефть» (12+)
07.25, 12.25 А/ф «Букашки. Приключение в Долине Муравьев» (0+)
09.00, 16.00, 22.00 «Белгород:7 дней» (12+)
09.35, 16.35 Т/с «Трасса» (16+)
10.25, 19.05 Д/ф «Тайны нашего кино» (12+)
11.25, 20.05 ТВ-шоу «Наши любимые животные» (12+)
11.55 «На шашлыки» (12+)
14.25, 23.30 Концерт «Давно не виделись» (16+)
17.30 Х/ф «Оперативная разработка» (16+)
20.35 Д/ф «Расцвет великих империй» (12+)
21.25 Х/ф «Грех» (16+)
01.00 Т/с «Под прикрытием» (16+)
01.45 Д/ф «Оккупация Белгорода. 613 дней стойкости» (16+)
03.30 Х/ф «Милая Фрэнсис» (16+)
05.00 Д/ф «Закрытый архив» (16+)

6.00, 10.00, 14.00 Фитнес (12+).
7.00, 18.30 «Сельский порядок» (6+).
7.30 «Ручная работа» (6+).
8.00 «Дайте знать» (6+).
9.30, 19.30 «Садовый рай» (12+).
10.45 Мультфильмы.
11.00, 22.00 Х/ф «ИМ ПОКОРЯЕТСЯ НЕБО».
13.00 «Загородные премудрости» (12+).
14.45 «Ботаника» (12+).
15.00, 17.30, 21.00 Д/ф.
16.00 «Детское время на «Мире Белогорья» (0+).
18.00 «#вБизнесе» (6+).
19.00 «Познавательный фильм» (6+).
0.00 «Это вещь» (6+).
0.30 «Хорошая музыка» (16+).

06.00 Мультфильмы.
10.00 Т/с «ЭЛЕМЕНТАРНО» (16+)
13.30 «Магия чисел» (12+)
14.00 Х/ф «ХИЩНИК 2» (16+)
16.00 «Всё, кроме обычного. современных фокусов» (16+)
17.30 Х/ф «ЧЕЛЮСТИ» (16+)
20.00 Х/ф «СМЕРЧ» (12+)
22.15 Х/ф «ПИК ДАНТЕ» (12+)
00.15 Х/ф «ФАКУЛЬТЕТ» (16+)
02.15 Х/ф «СФЕРА» (16+)
05.00 «Тайные знаки» (12+)

По не зависящим от редакции причинам в программе возможны изменения.

Творцы великого перелома

Фронт, выдвинутый из резерва, сыграл важную роль в Курской битве

► В июле исполнилось 75 лет со дня создания Степного фронта - крупного оперативно-стратегического объединения РККА, действовавшего в Центральной России и Восточной Украине в 1943 г. под командованием генерала И.С. Конева (члены Военного совета - генерал-лейтенант танковых войск И.З. Сусайков, генерал-майор И.С. Грушецкий, начальник штаба - генерал-лейтенант М.В. Захаров). Фронт был создан на основании директивы Ставки ВГК от 9 июля 1943 г. в результате переименования Степного военного округа, сформированного в свою очередь на базе управления и войск Резервного фронта 15 апреля 1943 г. и включавшего территории Воронежской, Курской, Тамбовской и Ростовской областей.

ФОТО Г. САНЬКО.

Население окраин г. Белгорода встречает своих освободителей. Август 1943 г.

Резерв Ставки

Примечательна история создания и наименования фронта. Маршал Советского Союза И.С. Конев впоследствии вспоминал: «В июне 1943 г. Сталин вызвал меня в Ставку и назначил командующим Резервным фронтом. Характеризуя в разговоре положение этого фронта и его значение, Сталин несколько раз упоминал о том, что войска разбросаны на больших степных просторах, в степях. В конце концов, несколько раз повторив слово «в степях» Верховный Главнокомандующий сказал: «Так и назовем его - Степной фронт!».

И.С. Конев всегда подчеркивал, что формирование в тылу действующих фронтов целого Резервного фронта из шести укомплектованных общевойсковых армий, танковой армии и нескольких механизированных танковых и кавалерийских корпусов, артиллерийских частей было беспрецедентным делом в истории войн.

Соединения фронта были развернуты в тылу Центрального и Воронежского фронтов на линии Ливны - Волоконовка. Ему было приказано не допустить возможного прорыва крупных группировок противника в восточном направлении, как со стороны Орла, так и со стороны Белгорода. Занимая выгодное положение, фронт увеличивал глубину обороны Курского выступа до 300 км, придавая ей ещё большую прочность и устойчивость. Основное назначение войск фронта при этом состояло в том, чтобы на определенном этапе сражения решать наступательные задачи.

«По своему боевому и численному составу наш фронт представлял собой наиболее мощный из всех когда-либо создававшихся в годы Великой Отечественной войны стратегических резервов Ставки», - писал Маршал Советского Союза М.В. Захаров, бывший начальник штаба Степного фронта.

К началу июля в войсках округа насчитывалось 573 195 человек, в том числе 449 130 - в боевых войсках, 4230 орудий всех калибров, 4790 минометов и 1630 танков и САУ. Войска совершенствовали оборонительные рубежи, части и соединения доукомплектовывались личным составом.

Как известно, на курском выступе советские войска создали мощную, глубоко эшелонированную, хорошо организованную оборону с выгодным для нас соотношением сил сторон. И всё же противнику удалось вклиниться в нашу оборону на обоянском направлении на глубину до 35 км.

Своевременным и хорошо организованным вводом в сражение в полосе Воронежского фронта 5-й гвардейской танковой и 5-й гвардейской армий Степного фронта И.С. Конев способствовал окончательному срыву наступательного замысла врага.

Создание Степного фронта сыграло не менее важную роль и в быстром переходе советских войск от оборонительных действий в решительное наступление.

Орлы степей

19 июля 1943 г. войска Степного фронта были введены в сражение на белгородско-харьковском направлении. Мощный резерв Ставки своим вступлением в линию действующих фронтов резко изменил обстановку в пользу Красной армии в летней кампании 1943 г.

В ходе развернувшегося контрнаступления войска фронта преодолели многополосную оборону немецких войск и освободили Белгород.

Вечером 5 августа впервые в истории Великой Отечественной войны Москва салютовала нашим войскам двенадцатью артиллерийскими залпами из ста двадцати орудий.

Бывший командир 270-го гвардейского Краснознаменного ордена Суворова стрелкового полка 89-й гвардейской Белгородско-Харьковской Краснознаменной, ордена Суворова стрелковой дивизии подполковник Николай Эммануилович Прошунин вспоминал: «Когда мы сломили сопротивление фашистов севернее станции Беломестная и двигались на Белгород, меня остановил незнакомый полковник и приказал:

- Доложите обстановку командующему!

Я подбежал к машине, из которой вышел командующий Степным фронтом И.С. Конев, и доложил о действиях полка.

- Возьмете Белгород, будете награждены орденом Суворова, - сказал командующий.

Отбросив край плащ-палатки, надетой на плечи, я показал, что у меня уже есть орден Суворова и добавил:

- А город будет взят завтра.

- Кто вас представлял к награде? - спросил командующий.

Я ответил, что орден вручил мне генерал Рыбалко.

- Что ж, я уверен, что такие орлы возьмут Белгород, - сказал на прощание И.С. Конев».

Тогда, 75 лет назад, на Курской дуге состоялась встреча двух будущих почетных граждан города Белгорода.

Наш командир удалой

20 октября 1943 г. на основании директивы Ставки ВГК от 16 октября 1943 г. Степной фронт, успешно выполнив поставленные перед ним задачи, был переименован во 2-й Украинский фронт.

Ключевая роль в руководстве фронтом принадлежит, безусловно, командующему фронтом. От уровня профессионализма, мужества и воли командующего зависит во многом ход и исход боёв и операций. В связи с этим интересно высказывание С. Штеменко: «В военных кругах Конев всегда пользовался репутацией твердого и решительного командующего. При любых обстоятельствах он стремился увидеть поле сражения собственными глазами и очень тщательно готовил каждую операцию».

Примечательной чертой характера Ивана Степановича Конева было стремление к справедливости. Он не допускал огульного обвинения подчиненных, требовал объективной оценки их работы, а в случае серьезных претензий - тщательного разбирательства. Но в сложных условиях обстановки при выявлении чьей-то нерадивости допускал и резкость. Однажды по навету Л. Мехлиса, бывшего короткое время у И.С. Конева членом Военного совета, И.В. Сталин упрекнул его в грубости к генералам-артиллеристам. Иван Степанович ответил: «А у меня не девичий монастырь, а фронт. И генералы не святые отцы, чтобы нельзя их обругать, если заслужили…». Что касается самого наветчика, то Конев прямо сказал: «Мехлис у меня путается под ногами и мешает…».

В названиях наших улиц, в мемориалах, памятниках, в музейных экспозициях мы сохраняем память о ратных подвигах наших отцов и дедов, ставших на защиту Родины. Подвиг воинов Степного фронта увековечен сооружением стелы единения двух фронтов - Воронежского и Степного - на мемориале в честь героев Курской битвы в поселке Яковлево Белгородской области. Один из горельефов стелы города воинской славы Белгорода запечатлел наступательные бои Степного фронта.

3 августа 1998 г., в дни празднования 55-летия Курской битвы, в Белгороде был открыт бюст-памятник командующему фронтом дважды Герою Советского Союза Маршалу СССР И.С. Коневу, первому почётному гражданину Белгорода. Почётное звание Ивану Степановичу было присвоено 1 августа 1963 г., когда в канун празднования 20-летия освобождения города от немецко-фашистских захватчиков он посетил Белгород.

В музеях города и области представлены фотографии, военная форма, документы, мемуары великого полководца. Его имя носят улицы в Белгороде и Старом Осколе.

Ежегодно, 5 августа на главную площадь нашего города торжественно выносятся знамена частей Степного фронта, удостоенных наименования «Белгородских». Представляя знамена, мы отдаем должное чести и памяти воинов Степного фронта, которые во взаимодействии с воинами Воронежского фронта освободили наш город от немецко-фашистских захватчиков 5 августа 1943 г.

Лариса ГОНЧАРОВА,
старший научный сотрудник
музея-диорамы,
зав. сектором выставочной работы

ФОТО А.Б. КАПУСТЯНСКОГО

Танкисты Степного фронта на исходном рубеже. 1943 г.

Директива Ставки Верховного Главнокомандования командующему Степным военным округом:

«Ставка Верховного Главнокомандования приказывает:

1. С 24.00 9 июля переименовать Степной военный округ в Степной фронт.
2. Включить в состав Степного фронта 5-ю гвардейскую, 27-ю армию с 4-м гв. танковым корпусом, 53-ю армию с 1-м мех. корпусом, 47-ю армию с 3-м гв. мех. корпусом, 4-ю гв. армию с 3-м гв. танковым корпусом, 52-ю армию, 5-ю гвардейскую танковую армию, 3-й, 5-й, 7-й гвардейские кавалерийские корпуса, 5-ю воздушную армию, все части усиления и тыловые части и учреждения Степного военного округа.
3. Армии фронта развернуть согласно устным указаниям, данным Генеральным штабом.
4. Передвижение войск совершать только ночью.
5. Командный пункт Степного фронта с 12 июля иметь в районе Горяиново.
6. О ходе перегруппировки доносить ежедневно шифром.

Ставка Верховного Главнокомандования
И. Сталин.
А. Антонов»

Никто не забыт

Судьба

Имя героя-земляка носят школа и улица

► Приближается особенный светлый праздник - День города - день, когда наша белгородская земля освободилась от немецко-фашистских захватчиков.

В такой момент хочется вспомнить тех, кто прошёл через все ужасы войны, вынес жестокие испытания, но не пал духом, не утратил мужества и привёл свою страну к долгожданной победе. Имена героев и память о них бессмертны, они продолжают жить на страницах книг, в кадрах кинолент, в возведённых памятниках, а главное - в наших благодарных сердцах.

Память о военных годах с гордостью и трепетом хранит Белгородский государственный историко-краеведческий музей. В постоянно действующей экспозиции и на временных выставках представлены материалы, рассказывающие о легендарных личностях - командующем Воронежским фронтом Н.Ф. Ватутине, танкистах А.И. Попове, В.С. Шаландине и других. Но есть имена, которые мало известны белгородцам. Один из таких героев - наш земляк Андрей Егорович Черников.

Андрей Егорович родился в декабре 1912 года, окончил школу колхозной молодёжи и фабрично-заводского обучения в Белгороде, учился в Москве в пулемётной школе ВЦИК. Казалось бы, обычный подросток, как и тысячи других в то время, но у судьбы были свои планы на простого деревенского мальчишку. Ему было предназначено стать героем и совершить немало подвигов, защищая свою родную землю.

С самого начала Великой Отечественной войны, с лета 1941 года Андрей Егорович находился на передовой, участвовал в боях с врагом на Западном, Донском и Воронежском фронтах. Проявил отвагу и героизм в великой Сталинградской битве, за участие в которой был награждён медалью «За боевые заслуги».

В августе 1943 года Черникову довелось яростно сражаться в ожесточённых боях за белгородскую землю. Фронтовая газета «Боевое знамя» в 1944 году напечатала очерк о подвиге нашего земляка Андрея Черникова, его героизм не забылся с годами, статья была перепечатана и опубликована в белгородской газете «Знамя» в 1973 году. В статье, которая хранится в архивах нашего музея, сказано: «Командир стрелкового батальона Андрей Черников, закончив бои за Сталинград, дошёл с батальоном до стен Белгорода. Сознание, что он сражается за свой родной город, звало к подвигу. И Черников совершил этот подвиг. В числе первых он ворвался на знакомые улицы и принёс родному городу свободу. С той поры на гимнастёрке у Черникова серебрится орден Суворова - высокая оценка его командирского таланта и личной храбрости...». Освобождение Белгорода - далеко не единственный героический поступок Андрея Егоровича.

Майор Черников совершил очередной свой подвиг на Латвийской земле. В 1944 году Андрей Егорович первым форсировал реку Айвиексте, организовал грамотное отражение контратак противника и сумел расширить захваченный плацдарм. Указом Верховного Совета СССР от 24 марта 1945 года за мужество, отвагу и героизм, проявленные в борьбе с немецко-фашистскими захватчиками, гвардии майору Андрею Егоровичу Черникову было присвоено звание Героя Советского Союза с вручением ордена Ленина и медали «Золотая звезда». После окончания войны Андрей Егорович остался служить в Вооружённых силах СССР.

В честь Героя Советского Союза майора Андрея Егоровича Черникова получила своё название улица на западной окраине Белгорода.

Имя героя носит и Стрелецкая школа Белгородского района, а возле школы № 33 Белгорода установлена мемориальная доска в память о знаменитом выпускнике.

Наталья БОРОДИНА,
младший научный сотрудник
Белгородского государственного
историко-краеведческого музея

ФОТО ИЗ АРХИВОВ МУЗЕЯ

Ценою жизни

Рассекреченная история

От Бреста до Белгорода прошел славный путь боевого генерала

► В июле в музее-диораме «Курская битва. Белгородское направление» проходила выставка «Брестская крепость. Цитадель памяти». Это совместный проект музея-диорамы и мемориального комплекса «Брестская крепость-герой» из белорусского города Брест.

На выставке впервые в Белгороде были представлены многие экспонаты, связанные с темой обороны Брестской крепости, историей её строительства и модернизации, с освобождением Бреста в 1944 году и сегодняшним мемориалом.

Особое место в экспозиции занимали материалы, посвящённые защитникам бастиона 1941 г. - уроженцам Курской области (до 1954 г. в её состав входили районы современной Белгородской области) и бойцам, которые летом 1943 года принимали участие в Курской битве. Некоторые ее материалы открыли новые, ранее неизвестные страницы боев на белгородской земле. Сегодня наш рассказ о кадровом офицере, начавшем свой боевой путь в легендарном Бресте и погибшем под Белгородом.

Но для начала немного истории. 75 лет назад, 15 мая 1943 года в соответствии с приказом наркома внутренних дел 6-й отдел реформированного Управления особых отделов был преобразован в отдел контрразведки «Смерш» НКВД СССР. «Смерш» НКВД обеспечивал внутреннюю безопасность в органах внутренних дел, войсках НКВД и военизированных учреждениях Наркомата внутренних дел. Начальник отдела «Смерш» отвечал за организацию контрразведывательной работы по противодействию вражеским спецслужбам.

Однако офицеры НКВД в годы войны не только пресекали шпионаж и вели борьбу с криминальными деяниями, наносившими вред государству и Красной Армии. Многие из них, командуя частями действующей армии, храбро и профессионально сражались с войсками вермахта.

Александр Степанович Костицын в 1940 году был назначен командиром 132-го отдельного батальона войск НКВД с дислокацией в Брестской крепости. Перед самым началом войны капитан А.С. Костицын убыл в Москву для сдачи экзаменов в Военной академии имени М.В. Фрунзе, где он обучался заочно. Война застала комбата Костицына на станции Барановичи. Попасть в крепость Брест он не смог, и потому подчинённые ему бойцы доблестно сражались под руководством других офицеров батальона, принявших на себя командование. Знаменитая надпись на стене Брестской крепости: «Умираю, но не сдаюсь! Прощай Родина!» принадлежит одному их военнослужащих 132-го отдельного батальона войск НКВД.

Обнаруженные в фондах ЦАМО РФ наградные листы уже генерал-майора А.С. Костицына - яркий пример его военного таланта и беззаветного служения Отечеству.

Выдержка из представления к награждению орденом Красного Знамени от 16 февраля 1943 года:

«Дивизия под его непосредственным руководством показала высокие образцы в выполнении поставленных задач… Успешно продвигаясь вперёд, уничтожая живую силу и технику врага, особенно в наступательных боях по освобождению городов Белгород, Харьков».

И волей судьбы бывший комбат Костицын летом 1943 года снова оказался на белгородской земле, на этот раз под Прохоровкой уже в должности командира дивизии в звании генерал-майора. В битве на Южном фасе Курской дуги А.С. Костицын командовал 183-й стрелковой дивизией, погиб 24 июля 1943 года, похоронен в городе Новый Оскол.

Выдержка из боевого донесения штаба дивизии от 24 июля 1943 года:

«23.7.43 года командир дивизии генерал-майор Костицын выехал на КП дивизии. Вечером к нему выехал его заместитель по политчасти полковник Толкунов и адъютант командира дивизии старший лейтенант Скибко. Ночью комдив перешёл на КП 285-го стр. полка, где собрал к себе в блиндаж командующего артиллерией подполковника Попова, своего заместителя по политчасти полковника Толкунова и представителя дивизиона РС лейтенанта. В. 3.00 24.7.43 года противник, выкатив на передний край одну тяжёлую 152 мм пушку, начал обстрел в районе КП. Четвёртым снарядом прямым попаданием был полностью разбит блиндаж, в котором погибли: командир дивизии генерал-майор Костицын, заместитель комдива по политчасти полковник Толкунов, командующий артиллерией дивизии подполковник Попов, адъютант генерал-майора старший лейтенант Скибко, представитель дивизиона РС лейтенант и два рядовых связиста».

В представлении к награждению орденом Отечественной войны I степени - посмертно, от 30 июля 1943 года содержится информация об успехах в ходе боёв на Прохоровском плацдарме: «Поставленная задача перед дивизией - не допустить прорыва противника в район Прохоровки и приостановить его дальнейшее продвижение - была выполнена. Дивизия, ведя тяжёлые оборонительные бои, сохранила наступательную силу и, перейдя в контрнаступление, добилась значительных успехов. Успехам дивизии способствовало умелое и спокойное управление частями тов. Костицыным».

К сожалению, до освобождения Белгорода генерал-майору Костицыну дожить не удалось. До 5 августа оставалось уже меньше двух недель.

Василий ЖУРАХОВ

ФОТО ИЗ СВОБОДНЫХ ИСТОЧНИКОВ

Память

Приближали, как могли

Так был освобожден наш город

► 5 августа 1943 года - знаменательный день в боевой истории 89-й и 305-й гвардейских стрелковых дивизий. То, как они проявили себя, освобождая наш город, позволило им получить название белгородских.

89-й гвардейской стрелковой дивизией командовал полковник М.П. Серюгин. Одними из первых в Белгород 5 августа около 6 часов утра ворвались подразделения 270-го гвардейского стрелкового полка этой дивизии под командованием подполковника Н.Э. Прошунина. К 10 часам утра к городу подошли остальные полки дивизии: 267-й гвардейский, которым командовал подполковник Г.А. Середа и 273-й гвардейский - подполковник В.В. Бунин. В тесном взаимодействии с 89-й гвардейской дивизией наступала 305-я стрелковая дивизия А.Ф. Васильева.

На рассвете, после короткой артподготовки три стрелковых полка и учебный батальон пошли на штурм города. Однако большого успеха вначале не было. Объяснялось это тем, что на подступах к городу у гитлеровцев был последний оборонительный рубеж с траншеями, дотами, проволочными заграждениями и минными полями. Преодолеть все это было непросто, а сил и средств было мало. Утром на наблюдательный пункт командира дивизии на меловой горе у леса прибыл командующий Степным фронтом генерал-полковник И.С. Конев. Ознакомившись с обстановкой, он распорядился оказать дивизии помощь авиацией и артиллерией, и она была оказана.

Вместе с первыми полками в город ворвался и учебный батальон. Это курсанты - будущие младшие командиры. Учитывая большие потери полков, учебный батальон можно было вполне по боеспособности приравнять к полку. Воевать он умел. Наступал между 273-м (правофланговым) и 270-м (левофланговым) полками, водрузил красный флаг на здании райсовета и своим выходом в центр города способствовал общему успеху. В это время на площадь у железнодорожного вокзала вышел 270-й полк, откуда повернул на улицу Ленина к городу. 273-й полк вышел к пивзаводу и поспешил захватить мост через реку Ворскла.

267-й полк (утром введен в бой из второго эшелона) стремился выйти на южную окраину города, воевал в центре. К 14 часам 270-й и 267-й и учебный батальон прошли город с северной до южной его части.

Левее железной дороги наступала 94-я стрелковая дивизия. В центре, вдоль трассы Москва-Симферополь - 375-я стрелковая дивизия, правее завода «Энергомаш» - 305-я дивизия.

По улицам города продвигались вкрадчивыми шагами, иногда вперебежку по садам, задворкам, прижимались к стенам строений, с боем брали каждый дом. Относительно быстро достигли Народной улицы. А вот на перекрестке улиц Народной и Красина немцы оказали сильное сопротивление. С флангов обстреливали бронетранспортеры. На противоположной стороне улицы из амбразур в кирпичных стенах вели огонь пулеметы. На этом перекрестке у нас были ощутимые потери. Во дворе вырос свежий холм земли.

Сильно укрепленными районами оказались также улицы Комсомольская и Смоленский собор. Здание горсовета (теперь этого здания нет, во время войны оно располагалось на месте сегодняшнего областного управления сельского хозяйства), как и здание райсовета, освобождал учебный батальон. На крышах зданий водрузили красные флаги.

Иван ГРИНЯКИН,
краевед

«Огненная дуга» художников-баталистов

В этом году отмечаются юбилеи со дня рождения создателей диорамы в Белгороде

► Благодаря этим людям зрители могут почувствовать себя участниками важнейшего сражения Великой Отечественной. 2018 год - юбилейный для всех членов творческой группы художников-баталистов.

Авторский коллектив создателей диорамы: Г. Севостьянов, М. Сычёв, Н. Бут, В. Щербаков.

12 июля…12-14 часов дня. Прошла сквозная танковая атака, бой ведут вторые эшелоны, в том числе воины 5-й гвардейской общевойсковой армии генерал-лейтенанта А.С. Жадова. Поддерживая ведущих бои танкистов 5-й гвардейской танковой армии генерал-лейтенанта П.А. Ротмистрова, они неудержимо продвигаются вперед. За вспышками разрывов, клубами дыма встают руины горячего металла развороченной техники, искалеченной воронками и обугленной земли. В небе тоже идет бой. Вот два танка со звездой и свастикой столкнулись в смертельном поединке, опаленные лавиной огня, вставшие на дыбы, они продолжают схватку. Нечеловеческое напряжение людей и машин…

Этот эпизод виделся как ключевой в построении композиции диорамы «Огненная дуга», в основу художественного замысла которой было положено танковое сражение под Прохоровкой 12 июля 1943 года. Победа в этом сражении стала переломным рубежом в обороне Курского выступа.

Диорама «Огненная дуга» в Белгороде создана творческой группой художников-баталистов студии имени М. Грекова: руководителем авторского коллектива, народным художником РСФСР Николаем Яковлевичем Бутом, заслуженными художниками РСФСР Геннадием Кирилловичем Севостьяновым и Виктором Николаевичем Щербаковым, а также членом Союза художников СССР Михаилом Антоновичем Сычевым.

Николай Бут

Николай Яковлевич Бут родился в 1928 году в небольшой деревушке Сумской области. В подростковом возрасте он испытал все ужасы и лишения фашистской оккупации в Таганроге, куда семья перебралась в 1943 году. Хотя воевать ему не пришлось, война наложила свой отпечаток на его биографию. Кстати, его отец - участник Гражданской войны.

Рисовать Николай начал в 13-14 лет, увлекался военной тематикой, романтикой борьбы за свободу русского и украинского народов. Н. Бут учился в Ростовском художественном училище, Московском художественном институте имени В.И. Сурикова, затем в Харьковском художественном институте. Обладая актерскими способностями, он одновременно с Суриковским легко поступил в ГИТИС, однако выбрал все-таки живопись. Его учеба в институте завершилась созданием огромного батального холста, посвященного защитникам Брестской крепости. Эта работа была рекомендована на выставку «40 лет Вооруженных Сил СССР». Картину заметили, и автор был приглашен в студию военных художников имени М. Грекова, с которой и связал всю свою творческую жизнь.

Начало работы Николая Яковлевича в студии совпало с атмосферой активных поисков и экспериментов в области монументального искусства. Художник был включен в творческий коллектив, создававший панораму «Сталинградская битва». В дальнейшем он активно работал в области диорамно-панорамного искусства, принимал участие в восстановлении панорамы «Бородинская битва», создании диорам «Форсирование Днепра» и «Огненная дуга». Николай Яковлевич имел артистическую натуру, его артистизм проявлялся и в творческой манере художника - перевоплощаясь, он жил чувствами и мыслями своих героев. Поэтому, возможно, они так достоверны, и так правдивы ситуации, в которых они оказались. Н. Бут так определял задачи художника-баталиста: «Мы, художники, обязаны оставить свидетельства о виденном и пережитом поколениям, которые знают и будут знать о войне по книгам, картинам и кинофильмам. Они должны знать и тех, кто сам, опухая от голода, кормил и одевал солдат Победы, и какой ценой она добыта, сколько страданий, крови, жизней она стоит». Он считал это своим долгом, долгом человека и гражданина. Николай Яковлевич Бут удостоен многих наград и премий, а за работу над диорамой «Огненная дуга» награжден орденом «Знак Почета».

Виктор Щербаков

Жизнь в искусстве еще одного создателя диорамы прошла рядом с Н. Бутом. Виктор Николаевич Щербаков родился в городе Минеральные Воды Ставропольского края в том же 1928 году, учился вместе с Бутом в Ростовском училище и Суриковском институте. В 1961 году его приняли в студию военных художников им. М. Грекова, где он сразу же увлекся графикой. Характерные черты его художественного дарования - интерес к жизни воинов Советской армии и Военно-морского флота, пристрастное отношение к каждому тематическому сюжету, в любом графическом листе он всегда искал духовную наполненность. Кроме гравюры Щербаков много и хорошо работал в технике акварели. В искусстве всегда ценится самобытность художника, желание попробовать свои силы в других видах искусства, и Виктор Николаевич принимает участие в создании одной из крупнейших панорам в мире - «Плевенской эпопеи» для дружественной Болгарии. Войдя в этот новый для него мир изобразительного искусства, мир создания синтетического зрелища, В. Щербаков в авторском содружестве с Н. Бутом и Г. Севостьяновым создает самую большую диораму в стране «Огненная дуга». Он шел к этому через внутреннюю борьбу, через постижение целей высокого творчества. Эта работа открыла перед ним новые горизонты, творческие возможности и принесла большое удовлетворение человека и художника. Виктор Николаевич много ездил по стране и за рубежом, он - участник многочисленных выставок. В 1996 году ему было присвоено почетное звание «Народный художник России».

Геннадий Севостьянов

Третьим участником творческого коллектива был Геннадий Кириллович Севостьянов, родившийся в 1938 году в Куйбышевской области. Казанское художественное училище, Суриковский институт, а потом студия им. М. Грекова, в которую он был принят в 1971 году, - все это напоминает творческое становление его товарищей Бута и Щербакова. Первая же картина, написанная им после прихода в студию - «Солдатское утро», стала классикой, она не сходила со страниц армейских журналов.

Утонченный талант Г.К. Севостьянова высоко ценился в профессиональной среде, он был одним из тех мастеров, которых называют апологетами русской реалистической школы живописи. Геннадий Севостьянов писал тематические полотна, портреты, пейзажи и натюрморты. Творческие командировки в войска и на флот стали источниками его творчества. Он работал на Северном флоте, в Севастополе. Вместе с Н. Бутом они дважды работали как военные художники в Афганистане. Геннадий Кириллович был военным художником по призванию, он осваивал любой современный и исторический материал, пропуская его через собственное сердце.

Высшим испытанием на звание художника-баталиста стала для него работа над созданием диорамы «Огненная дуга». Эпическое сражение на Прохоровском поле - самая значительная работа Г. Севостьянова. Здесь в полной мере проявился его талант живописца с историческим мышлением. В 1996 году за большие заслуги в области изобразительного искусства и многолетнюю творческую деятельность Г. Севостьянову было присвоено почетное звание народного художника Российской Федерации.

Михаил Сычёв

Также участником творческой группы был ветеран Великой Отечественной войны, член Союза художников СССР Михаил Антонович Сычев. Он родился в 1918 году в Кировоградской области, окончил Одесское художественное училище, с 1949 года работал в художественных мастерских таганрогского отделения Художественного фонда. Он всегда тяготел к созданию крупномасштабных полотен, участвовал в создании диорам «Взятие города Армянска» в Симферополе, «Битва за Днепр» в Днепропетровске, «Огненная дуга» в Белгороде. Михаил Антонович награжден орденом Отечественной войны второй степени и несколькими медалями, его взгляд, совет и жизненный опыт были просто бесценными при создании диорамы в Белгороде.

Создание диорамы длилось два года, оно было завершено в 1987 году. Торжественное открытие состоялось 4 августа - в канун празднования Дня освобождения города. Позже, в 1990 и 1995 годах, В. Щербаков и Г. Севостьянов принимали участие в реставрации холста и предметного плана диорамы «Огненная дуга».

Белгородская земля, весь русский народ благодарны воинам, победившим в Курской битве, освободившим страну от фашистских захватчиков. Благодарны и художникам, которые своим титаническим трудом талантливо и проникновенно увековечили подвиг русских солдат.

Ольга ТРУБАЧЕВА,
ведущий библиограф
отдела литературы по искусству
Белгородской универсальной
научной библиотеки

ФОТО ИЗ АРХИВА БИБЛИОТЕКИ

Хроника битвы

Курская дуга: освобождение

С 31 июля по 2 августа в сводках Совинформбюро указывалось, что на Белгородском направлении наши войска укрепляли занимаемые рубежи, на отдельных участках вели разведку и огневой бой с противником.

Фактически же войска Воронежского и Степного фронтов завершали подготовку к стратегической операции «Полководец Румянцев», вели боевые действия с целью уничтожения частей прикрытия противника и выхода к его переднему краю обороны. Наша авиация в основном уничтожала артиллерийские позиции.

По немецким разведданным, усиление авиации в районе г. Обояни, выявленное воздушной разведкой в ночь с 31 июля на 1 августа, передвижения войск в районе Курск-Суджа-Тим, а также установление связи между 38-й армией и 5-й гвардейской танковой армией, наряду с агентурными данными, указывают на подготовку операции против левого крыла группы армий «Юг». Это наступление, начало которого ожидается приблизительно недели через две (здесь противник ошибся в оценке возможностей Красной армии), будет иметь целью нанести сильный удар по глубокому северному флангу группы армий «Юг».

3 АВГУСТА

Войска Воронежского и Степного фронтов с утра перешли в наступление на белгородском направлении и, прорвав оборону противника протяжением по фронту 35 км, продвинулись на глубину от 5 до 15 км.

Войска Воронежского фронта развивали наступление в общем направлении на район Томаровки. После прорыва обороны в 14.30 в бой была введена 1-я танковая армия. 5-я гвардейская танковая армия к 16.00 передовыми частями перерезала железную дорогу Томаровка-Белгород.

Войска Степного фронта перешли в наступление правым флангом и продвинулись за день от 6 до 9 км.

4 АВГУСТА

С утра в направлении Бессоновка-Солохи наносили удар 3-й механизированный корпус 1-й танковой армии и 18-й танковый корпус 5-й гвардейской танковой армии Воронежского фронта. Первоначально прорвав немецкую оборону и развивая наступление на юг и юго-восток, танкисты вышли на оперативный простор. Однако противник упорно цеплялся за каждый выгодный рубеж. Особенно тяжёлые бои завязались в районе Орловка-Бессоновка. Также части 1-й танковой армии, преодолевая упорное огневое сопротивление противника, в течение дня успешно наступали в направлении Борисовки.

Соединения Степного фронта продолжали взламывать опорные пункты вокруг Белгорода. Части 53-й армии вышли к Гринёвке.

При поддержке 5-го гвардейского механизированного корпуса, действующего на стыке с войсками Степного фронта, к вечеру танкистам удалось обойти узел обороны в Бессоновке и продолжить наступление на Щетиновку. Часть подразделений 18-го танкового корпуса и 5 гвардейского механизированного корпуса ночью очистили село от немцев.

5 АВГУСТА

Части Воронежского фронта продолжали развивать наступление между белгородским и томаровским опорными узлами обороны немцев, а также в направлении на Грайворон.

С утра части 53-й армии и 1-го механизированного корпуса Степного фронта продолжили наносить обводящий удар по Белгородскому узлу обороны немцев с целью отвлечь силы от штурмовавших Белгород частей 69-й армии. При поддержке 5-го гвардейского механизированного корпуса 5-й гвардейской танковой армии, действующего на стыке с войсками Степного фронта, к вечеру 5 августа нашим войскам удалось обойти с. Стрелецкое и выйти к с. Микояновка (ныне пгт. Октябрьский).

Как свидетельствуют документы штаба 69-й армии, первыми в 6.15 на северо-восточные окраины Белгорода ворвались подразделения 288-го гвардейского стрелкового полка 94-й гвардейской стрелковой дивизии. В результате упорного боя нашим войскам удалось занять район ЦЭС белгородского отделения ЮЖД, где водружён был первый красный флаг. Почти одновременно с подразделениями 94-й гвардейской стрелковой дивизии в город с севера ворвались воины 270-го гвардейского стрелкового полка 89-й гвардейской стрелковой дивизии.

Противник частями 167-й, 168-й, 198-й, 320-й пехотных дивизий и 6-й танковой дивизии оказывал упорное сопротивление нашим наступавшим частям. Его авиация бомбила боевые порядки войск, в течение дня было отмечено до 350 самолетовылетов.

Упорные бои шли за каждый дом, за каждый квартал. О взятии определённого района свидетельствовали водружаемые красные знамёна.

К вечеру Белгород фактически был освобождён (в границах 1943 года), оставались отдельные очаги сопротивления, наши войска вышли к Везёлке. Подразделения 305-й стрелковой дивизии к исходу дня ворвались в северную часть Красного.

6 АВГУСТА

Успех по ликвидации белгородского и томаровского узлов обороны немцев свидетельствовал, что в боевых действиях на харьковском направлении наметился перелом в пользу Красной Армии.

В этот день войска Степного фронта продолжили подавлять очаги сопротивления в Михайловке, слободах Пушкарная и Супруновка. Преодолевая сопротивление противника, соединения фронта продолжали наступать на юго-запад, продвинувшись на 6-8 км, и овладели рядом населенных пунктов. 69 армия в первой половине дня овладела районом ИТК в Дубовом. 53 армия добилась успеха в районе Грязного и Репного, а части 1 механизированного корпуса к исходу дня вели бой за новую Деревню и Долбино.

Войска Воронежского фронта, развивая наступление на харьковском направлений, овладели городом Золочев и районным центром Томаровка, продвинувшись вперед от 15 до 35 км. В районе Борисовка войска фронта окружили части противника, отрезав им пути отхода на юго-запад.

От Советского Информбюро. Оперативная сводка за 6 августа:: «…4 августа наши войска, расположенные в районе севернее Белгорода, перешли в наступление на харьковском направлении и, прорвав сильно укрепленную оборонительную полосу противника протяжением по фронту 70 километров, за три дня напряженных боев продвинулись вперед от 25 до 60 километров и заняли свыше 150 населенных пунктов, в том числе город и железнодорожную станцию Золочев, районный центр и железнодорожную станцию Томаровка, районный центр и железнодорожную станцию Казачья Лопань и железнодорожные станции Куликовка, Новоборисовка, Хотмыжск, Казачек, Одноробовка..».

Материал подготовлен сотрудниками архива новейшей истории Белгородской области

ФОТО ИЗ СВОБОДНЫХ ИСТОЧНИКОВ

Возле города родного

Наши земляки

Танкист Мясников погиб в боях на подступах к Белгороду

► Накануне 75-летнего юбилея Курской битвы и Прохоровского танкового сражения в музее-диораме «Курская битва. Белгородское направление» всесоюзная телерадиокомпания снимала сюжет, посвященный белгородцу майору Георгию Мясникову, погибшему на подступах к родному городу и не дожившему меньше месяца до его освобождения.

Страницы биографии и боевого пути нашего земляка удалось установить благодаря пришедшим в музей в начале июля документам из Центрального архива Министерства обороны РФ.

Георгий Афанасьевич Мясников родился в Белгороде в 1913 году на улице Зареченской в семье рабочего железнодорожного депо. В 1932 году был призван в ряды Красной Армии Белгородским райвоенкоматом. Через год окончил Саратовское бронетанковое училище. В должности танкового техника поступил на службу в 13-ю механизированную бригаду Московского военного округа, затем был переведен в 16-ю танковую бригаду Белорусского военного округа. В ее составе Георгий встретил первые дни Великой Отечественной войны. В 1941 г. получил воинское звание - военный техник 1-го ранга.

К началу Курской битвы (5 июля - 23 августа 1943 г.) 362-й отдельный танковый батальон под командованием майора Георгия Афанасьевича Мясникова входил в состав 25-й танковой бригады 29-го танкового корпуса 5-й гвардейской танковой армии. Утром 12 июля батальон получил задание наступать по маршруту «Лес - хутор Сторожевое - совхоз «Комсомолец» - Ивановские Выселки». В ходе наступления батальон был встречен сильным артиллерийским огнем противника. Несмотря на значительные потери, советские танки смогли закрепиться на позиции юго-восточнее хутора Сторожевое.

Командир батальона Г.А. Мясников, подавая личный пример мужества и стойкости, был дважды ранее, но продолжал вести бой. Однако раны оказались несовместимы с жизнью.

Посмертно Мясников был представлен к высокой правительственной награде - ордену Отечественной войны I степени. Награда лишь в 2011 году была вручена дочери героя - Эллионоре Георгиевне Пакуленко, проживавшей в то время в Хабаровском крае. Местное телевидение сняло тогда сюжет об этом.

Белгородец, погибший всего в полусотне километров от родного города, был захоронен на легендарной Прохоровской земле, в братской могиле в селе Карташевка вместе с 959-ю солдатами и офицерами Красной Армии.

Наталья ПИСАРЕНКО,
старший научный сотрудник
музея-диорамы

ФОТО ИЗ ФОНДОВ МУЗЕЯ-ДИОРАМЫ

«Белый город - родные края!»

► В разные годы белгородские писатели и поэты неоднократно обращались к теме любимого города - к его истории и дню сегодняшнему. «НБ» предлагает вниманию своих читателей небольшую подборку произведений, написанных в разные годы. Все они пронизаны любовью к Белгороду, чувством гордости за счастье жить здесь, дышать особым белгородским воздухом, ходить по его улицам и площадям.

ФОТО БОРИСА ЕЧИНА

Константин Мамонтов

Здравствуй, Белгород

Я был здесь в сорок третьем. Над тобою
Вставало утро солнечного дня.
А ты лежал, израненный войною,
В завесе пепла, дыма и огня.
Враг отступал, цепляясь за угоры.
Хайлали пушки где-то за горой.
Но из укрытий шел уже в свой город
С нехитрым скарбом горожанин твой.
Шёл к пепелищу - к тем местам родным,
Где дед прожил, и он - до седины.
Шёл к очагу, где сладко пахло дымом
До этой трижды проклятой войны.
И верил я не в смерть, а в возрожденье
Всех городов и сёл земли родной…
Промчалось тридцать лет, и в восхищеньи
Во все глаза гляжу на облик твой.
Ты - город-сад! И снова над тобою
Восходит утро солнечного дня…
Лежат, накрывшись мраморной плитою,
Твои защитники у Вечного огня.

Леонид Кузубов

Атака под Белгородом

Когда в предутренней атаке,
Ещё не веря в страшный ад,
Рванулась рота наша в драку,
Пути уж не было назад!

Ещё не думая о смерти,
Бежали с криками «Ура!».
В горячей страшной круговерти
Кровавой виделась заря.

Когда атака увенчалась
Победою за хуторок,
В живых из роты пять осталось,
Считая автора сих строк.

Валерий Черкесов

Город Славы

Ты представляешься солдатом
мне, Город Белый. Сединой
виски покрыты, но улыбка
в глазах, как прежде, молода.
Как многолюдна площадь! Стяги
у Вечного огня, где бой
когда-то шёл, а ныне все мы
скорбим и говорим слова
такие, от которых в горле
твоём - комок горчащий, словно
вернулся в грозный 43-й
ты и прощаешься с друзьями.
Крепись, солдат! Твои потомки
воздали честь живым и павшим,
назвали город - Город Славы,
увековечив подвиг твой.

Игорь Чернухин

Город надежды

Где бы я ни бродил по земле,
Я к тебе возвращался как прежде.
Ты, как свет, появлялся во мгле,
Потому что ты город надежды.
Белый город - родные края,
Вечный зов материнской крови,
Лебединая песня моя,
Город детства и первой любви.

Полюбил я каштаны твои,
Речки тихие, белые горы.
Здесь когда-то гремели бои,
Смерть гуляла, разруха и горе.

Сорок третий горяч был и крут
Грозной Огненной Курской дугою.
Самый первый победный салют
В честь тебя прогремел над Москвою.

Ты один в моем сердце, один.
Знаю в городе каждый я камень,
Потому что тебя из руин
Поднимал я своими руками.

Ты сегодня красив и крылат
Голосами детей, голубями.
Я люблю, когда утром звонят
Твои белые, белые храмы.

Я люблю всех твоих горожан,
Говор южный, певучий, красивый.
Здравствуй, город! - граница держав,
Золотая застава России!

Михаил Кулижников

Пейзаж с вечерним городом

День устало уходит из города.
Краски и звуки
прячутся в тёплые сумерки.
В окнах загорается свет.
Это дома открывают глаза.
Лохматая туча
зацепилась за телевизионные антенны
и тихо плачет.
В мокрый асфальт глядятся витрины.
Девушке,
босиком бредущей по лужам,
сигналят машины...

Станислав Минаков

Памятник

На 70-летие со дня рождения художника Станислава Косенкова

Се, в бронзе замер ты, провидец Косенков,
в прозябшем свитерке на улице Попова -
Рождественки росток, остудою секом, -
на ход земной отсель глядеть всегда и снова.
По левую - базар, по правую - собор,
завязаны узлом в душе иль свет, иль темь их.
Но русский лишь тому понятен разговор,
кто в русском поле сам - и борозда, и лемех.
Нет, весь не умер ты! Сказали: стань и славь,
и ты взошел на столп - всецелая награда -
вознесен на века, как орден, Станислав,
близ Огненной дуги, на грудь у Бела града.
Пусть бражники нальют тому, кто недобрал,
пусть слабые, боясь, забудутся в постели.
А столпнику - стоять. Предтечею добра.
И вслушиваться в звук свиридовской метели.

Александр Крупенков

Из книги «Пройдёмся по старому Белгороду»

Одна из старейших улиц Белгорода - улица Танкиста Попова. Это правильное её название (до 1951 года называлась просто улицей Попова). Неизвестно, была ли она в XVIII веке Торговой, а в XIX - Екатерининской, или это плод воображения краеведа М.Ф. Фоменко, а вот Курской в начале XIX столетия она была точно. Именно под таким названием упоминается эта улица в письме белгородского городничего И.П. Леонтьева. А уж городничий, наверное, знал, как назывались улицы в его городе. До 1924 года она называлась Старомосковской и была переименована в улицу Юных пионеров по предложению секретаря Белгородского комитета Союза молодёжи, фамилию которого архивный документ не сообщает. В народе улицу называли несколько проще - Пионерская. Во время оккупации называлась фашистами Фридхофштрассе (Кладбищенская). 21 февраля 1943 года Белгородский горисполком по ходатайству командования 192-й танковой бригады, освобождавшей Белгород, принял решение о переименовании улицы Юных пионеров (Пионерской) в улицу Попова - двадцатидвухлетнего командира танкового взвода, старшего лейтенанта Андрея Ивановича Попова, погибшего 9 февраля 1943 года.

Последний бой непобеждённого советского экипажа американского танка М3 («Генерал Ли»), первым ворвавшегося в оккупированный фашистами Белгород в ночь с 8 на 9 февраля 1943 года, и героическая гибель командира танка Андрея Попова подробно описаны в документальной повести А.Н. Чернова «Белгородская быль», краеведческих изданиях и газетных публикациях. О подвиге погибших боевых товарищей спустя годы рассказал единственный из членов экипажа оставшийся в живых, но лишившийся в том бою рук Сергей Хохлов.

Решение об установке памятника А.И. Попову было принято 15 августа 1951 года в связи с обращением командования и личного состава воинской части № 92434 в Белгородский горисполком об увековечении памяти их однополчанина. Горисполком постановил: «Установить в Белгороде памятник танкисту офицеру Попову, погибшему за освобождение города от немецких оккупантов. ...установить памятник в сквере на углу улицы Народной и улицы Попова. Улицу Попова именовать улицей имени Танкиста Попова. Открытие памятника приурочить ко дню празднования 9-й годовщины освобождения Белгорода 5. VIII1952 года». Однако в то время памятник открыт не был. Он был воздвигнут в 1953 году, к 10-й годовщине освобождения Белгорода от немецко-фашистских захватчиков. Первый памятник представлял собой высокий обелиск, сужавшийся кверху, увенчанный пятиконечной красной звездой. На памятнике было написано: «Вечная слава герою, погибшему в боях за освобождение Белгорода в 1943 году, гвардии майору танковых войск Попову». (Ошибка на памятнике или в статье, по которой воспроизводится надпись: А.И. Попов был старшим лейтенантом).

21 июня 1954 года Белгородский городской коммунальный отдел заключил со скульптурно-производственным комбинатом Художественного фонда СССР договор на сооружение бюстов А.И. Попова и М.П. Лебедя. Был установлен четырёхмесячный срок изготовления. Но по вине скульптурно-производственного комбината был сорван и этот и следующие намеченные сроки открытия памятника: в очередную годовщину освобождения Белгорода 5 августа 1956 года и 7 ноября того же года. Памятник танкисту А.И. Попову, который мы видим сегодня, был торжественно открыт 8 июня 1957 года, в 15 часов. Его авторы - московский скульптор А.И. Тенета и белгородский архитектор Л.П. Мухин.

Подвиг старшего лейтенанта Андрея Ивановича Попова достойно увековечен в нашем городе. Его имя носит одна из центральных улиц. В сквере на Народном бульваре установлен бюст отважного танкиста. На мемориальной плите братской могилы у памятника «Слава героям!» отлита его фамилия.

Но к нашему стыду, никак не увековечены в Белгороде боевые товарищи Андрея Попова, члены экипажа, погибшие с ним в том же бою в ночь с 8 на 9 февраля 1943 года. Вспомним же их имена:

сержант Самуил Дмитриевич Овечкин - радист,
сержант Иван Логинов - наводчик 75-мм орудия,
младший сержант Филипп Григорьевич Бабин - заряжающий 75-мм орудия,
старший сержант Иван Шабарнев - наводчик 37-мм пушки,
старшина Алексей Тимошкин - заряжающий 37-мм пушки.

Опрос

Самый лучший на земле

Жители Белгорода признаются ему в любви

► 5 августа - особенный праздник для всех. У каждого горожанина свой повод любить наш город. Кто-то здесь родился и вырос, кто-то только недавно переехал, а кто-то просто приехал в гости. Но всех этих людей объединяет одно - чувство безграничной любви к самому родному, самому, по их мнению, лучшему на земле - городу Белгороду.

А за что вы любите Белгород? С таким вопросом мы обратились к горожанам накануне праздника.

Любовь Землякова:

- Это очень теплый и красивый город. Я приехала с севера, и, поверьте, мне есть с чем сравнить. С первых же минут он покорил меня своей чистотой, ухоженностью и благоустройством. Белгород не сравнится ни с одним городом на земле. Желаю ему процветания, мира и спокойствия.

Ангелина Рощина:

- Белгород - в первую очередь чистый город. Он входит в тройку лучших городов России. А еще здесь живет очень много талантливых, творческих людей, прославляющих областной центр по всему миру.

Геннадий Филатов:

- Белгород - это моя родина. Я здесь родился, учился и женился. Это маленький, ухоженный и красивый город, который так дорог моему сердцу.

Анна Жукова:

- В областном центре у меня есть возможность растить ребенка, есть детские площадки, на которых можно поиграть и отдохнуть. Созданы все условия для жизни. Я люблю Белгород за хорошее, благополучное будущее.

Юлия Толокина:

- Прекрасная природа, цветущая вокруг зелень, благоустроенные места для отдыха. В Белгороде живут очень интересные и приятные в общении люди. Мне нравится гулять, отдыхать и просто жить в таком замечательном месте!

Валентина Дюкарева:

- Я горжусь своим городом. У нас живут очень добрые люди, город такой зеленый, такой позитивный. Кто бы не приезжал сюда, говорит одно: «Как же у вас хорошо, тихо и благополучно!»

Алла Гриднева:

- Белгород - очень солнечный и чистый. У нас живут прекрасные люди, у которых всегда хорошее настроение. А еще это самый лучший город, потому что здесь родилась моя любимая доченька Ариша.

Беседовал Григорий ЧЕРЕПАНОВ
ФОТО БОРИСА ЕЧИНА

Искусство

Короткий метр

Состоялся показ фильмов в рамках V Всемирного фестиваля уличного кино

► Вниманию белгородских зрителей на городской набережной были представлены шесть короткометражных лент молодых российских режиссеров.

В центре событий - обычные житейские истории, но с интригующей кульминацией и неожиданной развязкой.

Угоняя автомобиль с крупной суммой денег, она не знала, что на заднем сиденье будет пассажир - абсолютно слепой юноша, которому совсем скоро предстоит важная операция. Вопреки всем ожиданиям сначала девушка помогает ему, а позже он спасает ее от наказания… Денис Кудрявцев представил на зрительский суд трогательную ленту «Я тебя вижу». А Александр Фомин отправил нас в двенадцатиминутную «Кругосветку» с двумя молодыми влюбленными: она на всю жизнь прикована к кровати, а он… Он безумно любит ее, и оба они наглядно доказывают, что у любви свои планы на жизнь.

Добрые, оригинальные, немного забавные и очень яркие киноленты зрителям пришлись по душе. По окончании сеанса им было предложено с помощью фонариков на телефонах проголосовать за понравившиеся фильмы. Организаторы, замеряя уровень света от гаджетов в руках, определили в итоге тройку лучших, по мнению людей, короткометражек. В нее вошли «Успех» режиссера Валентина Сунцова, «Взятка» Алексея Харитонова и «Кругосветка».

Напомним, что нынешним летом больше миллиона человек из тысячи городов по всему миру посмотрят фильмы на открытом воздухе и самостоятельно выберут по-настоящему народного победителя, который в октябре получит заветную награду.

Владимир ВЛАДОВ

Образование

«Школа искусств приглашает»

Арт-фестиваль с таким названием прошел недавно в парке Победы

► Шесть образовательных учреждений культуры города - детские школы искусств, детские музыкальные школы и детская музыкально-хоровая школа - показали зрителям концертные программы, подготовленные учащимися и педагогами.

Юность и талант способны творить чудеса, что в полной мере доказали воспитанники школ, продемонстрировавшие свои вокальные и хореографические способности. Это была своеобразная презентация навыков, полученных в образовательных учреждениях дополнительного образования, - для популяризации и привлечения в ряды таких школ новых учеников. Если искусство и требует жертв, то совсем незначительных: чтобы научиться красиво петь, танцевать и играть на музыкальных инструментах, нужны лишь терпение и труд. Школы искусств приглашают…

Анатолий ВЛАДИМИРОВ
ФОТО АВТОРА

Творчество

Я художник! Я так вижу!

В рамках проекта «Арт-субботы» на Белгородском Арбате состоялась выставка картин художников-авангардистов

► Управление культуры администрации города и выставочный зал «Родина», представляя около шестидесяти картин шестнадцати авторов из Белгорода и Курска, в этот раз работали для зрителей на грани.

Именно так называлась выставка художественных произведений, написанных на грани различных направлений, техник, жанров, философских течений, на грани того, что можно сказать без слов - с помощью кисти, карандаша, в графическом редакторе, что можно пришить или приклеить на картон, холст, железо, дерево…

Такая, образно говоря, творческая вседозволенность открывает мир в ином свете, непонятном на первый взгляд, но позволяющем домыслить увиденное на полотнах, пофантазировать на предложенную тему и все-таки согласиться с правом картины на жизнь. Или не согласиться - на то он и авангард. Например, забавный марсианин с добрыми глазами в исполнении Олега Булавина вполне поддается объяснению, а вот «Сны завтрашнего дня» или «Карта чувств» Уахби Абдулаха настолько эксклюзивны в таком изложении, что невольно думаешь: а что приснится завтра тебе? И какие цвета преобладают в твоих чувствах? Трудно даже предположить, правда? А художник справился с этой задачей, сумев изобразить.

Называющий себя флагманом мирового авангарда Владимир Пронькин - за детали! Если черный квадрат, то конкретный, если цилиндр, то оранжевый, а если просто квадрат, то непременно красный. Все дело в названиях работ заместителя председателя Белгородского регионального отделения творческого союза художников России - «Конкретный черный квадрат», «Оранжевый цилиндр», «Красный квадрат». И это вовсе не подражание коллеге Малевичу, а собственное решение уравнения с тремя неизвестными: у Владимира Ивановича они объемнее и содержательнее, чем у Казимира Севериновича.

- Я старалась сделать упор на современное искусство, - рассказывает о своем творчестве Виктория Гребнева, представившая на выставке две картины. - Нам проще и привычнее смотреть на портреты или пейзажи, но куда сложнее показать зрителям что-то более эпатажное, конфликтное, необъяснимое. Мне кажется, это и волнует сознание человека больше всего.

Когда ты один в огромном мире или толпе людей, сдавленный со всех сторон, пытаешься издать хотя бы один звук для того, чтобы тебя заметили, услышали, признали, дали возможность жить своей, а не чужой жизнью и, самое главное, создавать что-то доброе, важное, полезное... В этом, наверное, и есть суть любого творчества - авангардного в том числе.

Владимир ПИСАХОВ
ФОТО АВТОРА

Теперь - только первенство

Футбол

«Салют Белгород» выбыл из Кубка России

► Белгородские футболисты прекратили борьбу в Кубке России уже на первом этапе. В Липецке салютовцы в матче 1/128 финала встречались с местным «Металлургом» и уступили в дополнительное время - 0:1.

Молодая белгородская команда достойно провела встречу с более опытным и сыгранным соперником. Несмотря на то, что большую часть времени территориальным преимуществом владели хозяева, «Салют» отвечал острыми контратаками. Белгородцев несколько раз спасал вратарь Артем Цыгулев, а наши футболисты, в свою очередь, во втором тайме проверили на прочность стойку ворот «Металлурга».

ФОТО АЛЕКСЕЯ ГРЕЧУШНИКОВА

Развязка наступила в дополнительное время. На 108 минуте матча нападающий липчан Сергей Чернышев добил в сетку мяч, отбитый нашим голкипером. После этого салютовцы пошли в атаку большими силами. Самый лучший шанс сравнять счет упустил новичок команды Илья Молтенинов, после его удара мяч угодил в перекладину. На последних секундах в штрафной соперника оказался вратарь Артем Цыгулев, который даже ударил по воротам, но направил мяч выше цели.

Таким образом, белгородцы уступили право дальнейшей борьбы за почетный трофей «Металлургу» и теперь сосредоточатся на играх первенства страны. Кстати, перед кубковым поединком салютовцы завоевали первое очко в турнире команд группы «Центр». В Раменском наша команда сыграла вничью 0:0 с местным «Сатурном».

Очередной поединок «Салют Белгород» проведет дома 3 августа против московского «Торпедо».

Эльбрус покорен

Альпинизм

Белгородцы достигли высочайшей вершины Кавказа

► Альпиниада, посвящённая 75-летию Курской битвы и освобождению Белгорода, завершилась успешно.

Группой белгородцев из 20 человек была покорена высочайшая точка Кавказа - гора Эльбрус. Высота - 5642 м. Первоначально на покорение вершины отправилась команда из 24 человек. В их числе - представители бизнеса, депутатского корпуса, сотрудники городской администрации. Большая часть из них не имела особой подготовки. В ходе акклиматизации четыре человека вынуждены были отказаться от задуманного. В итоге покорять вулкан отправилось 20 человек. В их числе и начальник управления по физической культуре и спорту Михаил Носков. На вершине он водрузил флаг города.

ФОТО ИЗ ЛИЧНОГО АРХИВА МИХАИЛА НОСКОВА

Особую благодарность Михаил Носков адресовал тем людям, без которых покорение вершины было бы невозможно. В их числе президент Федерации альпинизма Белгородской области Сергей Шевченко, преподаватель НИУ «БелГУ» Александр Ильин, преподаватель областного центра детского и юношеского туризма Юрий Волошин, а также местные инструкторы, которые смогли подготовить группу к подъему.

Успех в Ясных Зорях

Мотокросс

Наши земляки стали чемпионами ЦФО

► Соревнования II этапа первенства и чемпионата ЦФО и II этапа первенства и чемпионата мотоциклетной федерации России по мотокроссу-2018 состоялись в селе Ясные Зори Белгородского района.

На старт первенства и чемпионата вышли более 90 райдеров из регионов ЦФО и Краснодарского края. Погода позволила спортсменам показать своё мастерство и по достоинству оценить сложность яснозоренского трека. Сборная региона «Белогорье» стала серебряным призёром второго этапа чемпионата ЦФО по мотокроссу-2018, уступив победу на этапе сборной ДОСААФ СШОР Московской области. Кроме того, «Белогорье» стала победителем чемпионата ЦФО по мотокроссу-2018. Федерация мотоциклетного спорта России вручила диплом за подготовку команды-победителя чемпионата ЦФО по мотокроссу-2018 тренеру региональной сборной Валерию Антюфееву.

ФОТО ФЕДЕРАЦИИ МОТОЦИКЛЕТНОГО СПОРТА БЕЛГОРОДСКОЙ ОБЛАСТИ

Первые ходы

Шахматы

Игра объединяет детей и взрослых

► В рамках проекта «65 добрых дел к 65-летию Белгородской области» совершить хороший поступок решили и в детском саду №70.

ФОТО БОРИСА ЕЧИНА

Накануне 75-й годовщины освобождения города от немецко-фашистских захватчиков здесь провели шахматный турнир.

- Доброе дело, которое совершили в детском саду №70 - это организация шахматных площадок. Шахматы объединили детей - наших воспитанников, их родителей, жителей микрорайона, - сказала заведующая детским садом Светлана Шаповалова.

Шахматам в детском саду №70 уделяют особое внимание. Это одно из направлений интеллектуального развития мальчишек и девчонок. Также дети осваивают правила игры в снукер и занимаются в экспериментариуме.

В хорошем настроении

Праздник

День Нептуна на Везёлке

► На обустроенном берегу Везёлки собрались около сотни детей и их родители. Силовые номера продемонстрировали атлеты спортивного клуба «Эра».

ФОТО ПАВЛА ПЕРЕДЕРИЯ

Пришедшие на праздник дети с энтузиазмом участвовали в весёлых соревнованиях и занимательных конкурсах. Организовал праздник совет территории № 13, который возглавляет депутат Белгородского городского Совета Денис Глотов. «Праздник такого масштаба в нашем округе мы проводим впервые. На него преимущественно приглашены дети, которые проживают в районе Левобережья. У всех хорошее настроение. Праздник удался. Надеюсь, что в дальнейшем он станет нашей доброй традицией. За последние годы берег Везёлки преобразился. Считаю, что он стал достойным местом отдыха для всех жителей нашего округа», - сказал Глотов. «С каждым годом на праздники микрорайона приходит всё больше и больше людей. Радует, что растёт количество детей. Сегодня получился прекрасный праздник. Главное - желание, стремление делать добро для города и его жителей», - отметила Наталья Левицкая, председатель ТОС «Автодорожный».

Жителей 13-го округа Белгорода объединяют не только праздники, но и общие дела. Здесь регулярно проводят субботники, а также вместе на встречах обсуждают решение проблемных вопросов.

Полосу подготовили Андрей Юдин, Ксения Голуб, Людмила Столярова

Календарь погоды на неделю с 3 по 9 августа

	3.08 ПТ	4.08 СБ	5.08 ВС	6.08 ПН	7.08 ВТ	8.08 СР	9.08 ЧТ
Атмосферное давление, мм рт.ст.	ночью 744 днём 743	ночью 742 днём 741	ночью 739 днём 740	ночью 740 днём 740	ночью 737 днём 737	ночью 738 днём 740	ночью 747 днём 748
Температура воздуха, °С	ночью 17 днём 28	ночью 17 днём 28	ночью 18 днём 27	ночью 18 днём 27	ночью 17 днём 24	ночью 14 днём 22	ночью 15 днём 25
Комментарий к погоде	Перем. обл., небольшой дождь	Перем. обл., без осадков	Перем. обл., без осадков	Перем. обл., небольшой дождь	Перем. обл., небольшой дождь	Перем. обл., небольшой дождь	Перем. обл., без осадков
Направление ветра	С-З	З	З	Ю-З	С-З	С-З	С-З
Скорость ветра, м/с	2	3	3	3	5	5	2

Гидрометцентр России

3 августа возможна слабая геомагнитная буря.

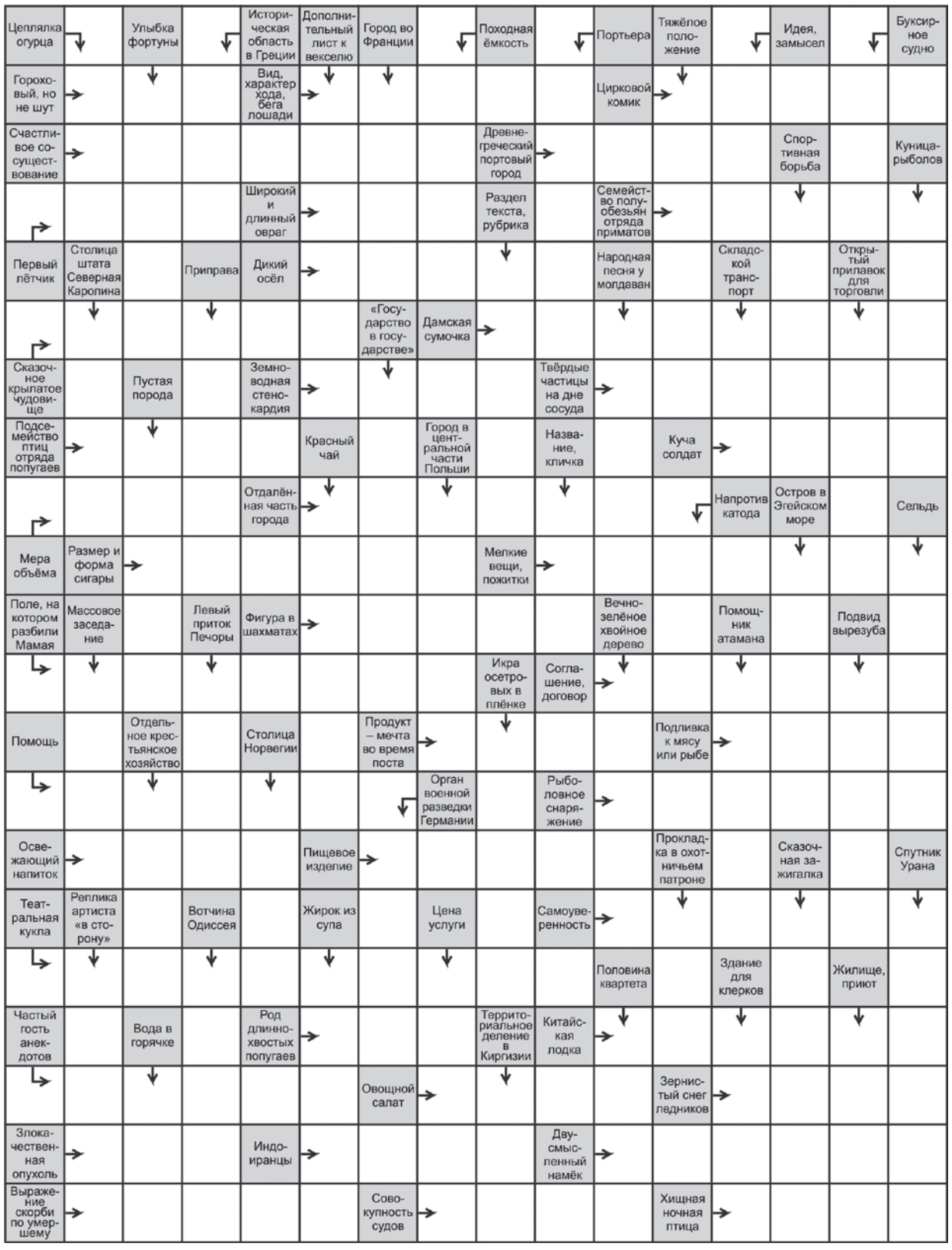

Ответы на сканворд, опубликованный в №29 от 27.07.2018 г.

По горизонтали: Краги. Аспид. Икра. Абажур. Фермуар. Лира. Пол. Амба. Рось. Парос. Агат. Почта. Скупой. Сукно. Мокко. Ролик. Пари. Бита. Перевес. Доберман. Тропа. Соус. Булочная. Индиго. Анис. Орава. Морда. Масверк. Обвал. Бабакато. Типаж. Ринит. Мемориал. Ковёр. Бордо. Иран. Беседа. Бандит. Запах. Такса. Дыра.

По вертикали: Рало. Купе. Сима. Икона. Абиску. Аргон. Сап. Гарь. Пюре. Удав. Амёба. Жижа. Иваси. Жерех. Лайм. Горб. Карп. Створка. Обет. Опаска. Борода. Латук. Добавка. Ирак. Лиф. Коропуна. Клад. Депо. Бали. Лоба. Спор. Осмотр. Лима. Обруч. Обои. Инд. Кум. Чилим. Нерв. Нарды. Рабат. Итака. Дали. Аир. Ара. Аркан. Ямал. Танта.

ГОРОСКОП

Что звезды обещают 6 - 12 АВГУСТА

ОВЕН
В первую половину недели Овнам удастся реализовать свои творческие планы. Это подходящее время для занятий своим хобби, посещения концертных залов, дискотек, игровых клубов. Вторая половина недели складывается не столь радужно. В супружеских отношениях могут участиться ссоры, особенно из-за методов воспитания ребенка. Если у вас есть дети, их поведение может стать поводом для беспокойства.

ТЕЛЕЦ
Основное внимание Тельцов в первой половине недели будет направлено на дом и семью. Общение с близкими родственниками будет доброжелательным и конструктивным. Если вы давно планировали приобрести бытовую технику или какие-либо иные предметы интерьера, самое время поднять эти вопросы на семейном совете. Постарайтесь провести все необходимые изменения в доме до пятницы, поскольку на выходных в семье могут возникнуть разногласия. Это не лучшее время для работы на дачном участке.

БЛИЗНЕЦЫ
Первая половина недели у Близнецов пройдет в продуктивном общении. Можно запланировать на это время оформление документов, сбор необходимых справок для решения каких-либо бумажных вопросов (например, связанных с получением заграничного паспорта или визы). Во второй половине недели не исключены неприятности в дороге. Если вы водите автомобиль, тщательно соблюдайте Правила дорожного движения. Особенно эта рекомендация будет актуальна в пятницу и субботу.

РАК
У Раков в первой половине недели будет оптимистичный настрой. Возможно, причиной станут ваши личные успехи, которые значительно поднимут самооценку. Вторая половина недели неблагоприятна для принятия финансовых решений. Вы рискуете невыгодно вложить крупную сумму денег и понести убытки. Сейчас нежелательно подписывать документы, касающиеся финансовых обязательств перед партнерами.

ЛЕВ
Львы в первой половине недели будут полны интересных идей. Постарайтесь записывать их: не исключено, что впоследствии ваши мечты удастся успешно реализовать. Вторая половина недели не слишком благоприятна для поездок и общения с людьми. В пятницу и субботу ваше самочувствие может ухудшиться, опасайтесь простуд, инфекций.

ДЕВА
Девам в первой половине недели рекомендуется заниматься решением волнующих их вопросов. Сейчас усилятся ваши интеллектуальные способности и психологическая проницательность. Вторая половина недели, напротив, неблагоприятна для интенсивной умственной активности. Берегите свою нервную систему, избегайте стрессов. Старайтесь не оставаться подолгу в одиночестве и не ходить ночью по пустынным улицам.

ВЕСЫ
Весам первая половина недели сулит много приятных впечатлений. Это прекрасное время для неформального общения в клубах, встреч с друзьями и единомышленниками. Вторая половина недели, особенно пятница и суббота, может быть связана со сложностями во взаимоотношениях с членами семьи, родителями. Возможно, родственники будут недовольны тем, что вы слишком много внимания уделяете друзьям.

СКОРПИОН
Скорпионам в первой половине недели удастся добиться поставленных целей и укрепить свой авторитет в коллективе. Обстоятельства будут складываться в вашу пользу, благодаря чему вы сможете добиться успеха не только в профессиональной деятельности, но и в любых других начинаниях. Вторая половина недели - время переосмысления своих поступков и работы над ошибками. В эти дни нежелательно заводить близкие знакомства с людьми, которые не раскрывают род своей деятельности или не сообщают иную базовую информацию.

СТРЕЛЕЦ
Стрельцы в первой половине недели почувствуют непреодолимую тягу к путешествиям. Это прекрасное время для туристических поездок с целью обучения и получения новых впечатлений. Если есть возможность, непременно отправляйтесь в дорогу. Вторая половина недели складывается неблагоприятно для обучения в других городах или странах. Ваши расходы могут оказаться намного больше той суммы, на которую вы рассчитывали.

КОЗЕРОГ
Козерогов в первой половине недели потянет на приключения. Вам захочется риска, острых впечатлений. Это удачное время для любителей экстремальных видов спорта: например, дайверов, альпинистов, спелеологов, автогонщиков. Вторая половина недели, напротив, не подходит для рискованных мероприятий. В пятницу и субботу возрастает вероятность травматизма. Рекомендуется соблюдать правила техники безопасности и аккуратнее обращаться с колющими и режущими предметами.

ВОДОЛЕЙ
Водолеи, состоящие в гражданском или официальном браке, в первой половине недели смогут вместе с партнером решить большинство спорных вопросов. Для поддержания гармоничных супружеских отношений в этот период необходимо общаться, обмениваться мнениями и спокойно обсуждать все возникающие проблемы. Во второй половине недели не исключены конфликтные ситуации, поскольку это время активизации ваших тайных недоброжелателей.

РЫБЫ
Рыбы в первой половине недели смогут сделать свою жизнь более продуктивной. Для этого необходимо детально проанализировать свой распорядок дня и внести необходимые изменения. Также уделите внимание укреплению своего здоровья, профилактическим процедурам, правильному питанию и регулярным физическим нагрузкам. Вторая половина недели может быть связана с некоторыми сложностями в отношениях с друзьями. Возможно, вы по каким-то причинам не сможете встретиться с ними, что станет поводом для обиды и ссоры.

Источник: astro-ru.ru

Коллектив службы главного инженера Белгородского государственного технологического университета им. В.Г. Шухова выражает глубокие соболезнования заместителю главного энергетика Александру Анатольевичу Бардакову, родным и близким в связи с тяжелой утратой, кончиной
отца
Анатолия Ивановича
БАРДАКОВА.

Мудрые мысли

- *В делах спорных суждения различны, но истина всегда одна.*

Франческо Петрарка

- *Лучше быть растерзанным зверями, чем убитым людьми.*

Редьярд Киплинг

- *Честность - лучшая политика.*

Мигель де Сервантес

- *Зеркала отражают одни лишь маски.*

Оскар Уайльд

- *История пишется только испытанными и выдающимися умами.*

Фридрих Ницше

Анекдоты недели

Мужик поднимается из пешеходного перехода, его встречает товарищ:
- Ты где застрял? Я же видел, как ты на той стороне спустился в переход 15 минут назад!
- Высшее образование получал.

***

В парке на лавочке сидят двое влюбленных. Вдруг он замечает, что какой-то мужчина подает его девушке загадочные знаки:
- Что вам нужно? - возмущается парень. - Идите отсюда.
- Да я пошел бы, но ключи от квартиры у жены.

***

- Зачем тебе уши? - спрашивает воспитательница малыша. - Чтобы все видеть.
- Но ведь для этого есть глаза.
- Так-то оно так. Но если не будет ушей, шапка сползет на глаза и я ничего не увижу.

АФИША
3 - 9 августа

«Кристофер Робин» (США, мультфильм, фэнтези, комедия) 6+

«Миссия невыполнима: Последствия» (США, триллер, боевик) 16+

Расписание сеансов можно уточнить по телефону: 264-242

«Монстры на каникулах 3: Море зовёт» (США, мультфильм) 6+
«Миссия невыполнима: Последствия» (США, триллер, боевик) 16+

Кристофер Робин» (США, мультфильм, фэнтези, комедия) 6+
«Судная ночь. Начало» (США, фантастика, боевик, хоррор) 18+

Расписание сеансов можно уточнить по телефону: 323-232

«Кристофер Робин» (США, мультфильм, фэнтези, комедия) 6+
«Судная ночь. Начало» (США, фантастика, боевик, хоррор) 18+
«Миссия невыполнима: Последствия» (США, триллер, боевик) 16+
«Монстры на каникулах 3: Море зовёт» (США, мультфильм) 6+
«Небоскреб» (США, триллер, боевик) 12+

Расписание сеансов можно уточнить по телефону: 540-854

ДК «Энергомаш»
5 августа, в 19.00 - творческие коллективы ДК «Энергомаш» на Соборной площади участвуют в праздничном гала-концерте «Признание городу в любви». 0+
8 августа, в 12.00 – артисты ДК «Энергомаш» в детском парке «Котофей» проводят конкурс рисунков на асфальте «Белым-Бело»; 6+
в 16.00 - детскую театрализованную программу «Белый город» 6+.

Справки по телефону: 312-515, 325-844

На правах рекламы

Привет с неба!

Праздник

0+

► **Город ждет шестой аэрофестиваль «Небосвод Белогорья».**

Подробностями программы предстоящего фестиваля его организаторы поделились на пресс-конференции в «Интерфаксе».

Фестиваль «Небосвод Белогорья» будет проходить в шестой раз. Ожидается, что участие в нём примут до 15 пилотов тепловых аэростатов, в том числе 5 из Белгорода. Другие участники приедут из Москвы, Санкт-Петербурга, Ярославской области, Крыма, Краснодара, Ставропольского края, Минска (по разным причинам, точное количество участников на данный момент сказать невозможно).

«Это одно из самых глобальных туристических событий в нашем регионе. Традиционно «Небосвод Белогорья» собирает наибольшее количество туристов, причём не только из области, но и из других регионов и даже стран. Воздушный шар с гербом Белгородской области на фоне Звонницы – это узнаваемый образ, своего рода визитная карточка», – отметил начальник управления промышленности и предпринимательства департамента экономразвития Белгородской области Давид Бузиашвили.

Однако впервые за годы проведения фестиваля Прохоровка останется неохваченной, полёты будут проходить в Белгороде и его окрестностях.

«В этом году у Белгорода большая дата – годовщина освобождения города, и мы решили сосредоточиться на городе, чтобы зрителям не приходилось выбирать и чтобы городской праздник получился более насыщенным. Но, думаю, так будет только в этом году, впредь мы вернёмся к Звоннице, потому что это очень значимая для фестиваля локация», – заверил председатель федерации воздухоплавания Белогорья, руководитель аэрофестиваля Вадим Радченко.

Откроется «Небосвод Белогорья» 3 августа, и уже по традиции первый день фестиваля пройдёт в Дубовом на площадке под дубом. С 17:00 там будет концерт, а около 18:00 начнётся парад аэростатов, который завершится традиционным ночным свечением.

4 августа запланирована широкая программа на белгородской набережной. В этот день над Везёлкой самолёт Як-12М пронесёт за собой большое (9*15 метров) полотнище флага Белгорода. После вечернего пролёта аэростатов над городом, в 19:30, в районе УСК Хоркиной начнётся так называемое шоу «Четыре стихии», включающее в себя ночное свечение аэростатов над водой, выступление флайбордистов и светящихся паралётов, файер-шоу. Всё это действо будет проходить под звуки духового оркестра филармонии и завершится в 22:00 фейерверком.

5 августа город проснётся от звуков горелок аэростатов – пилоты совершат утренний полёт над городом. В этот день их можно будет наблюдать и в Пикник-парке в рамках спортивно-зрелищного мероприятия «Кей-граб». Перед пилотами будет поставлена задача пролететь над водной гладью так, чтобы с высоты попасть специальным маркером в небольшую корзину, установленную на верхней палубе теплохода. Победители заберут крупные призы. Это интересное и очень азартное зрелище будет очень удобно наблюдать с моста над белгородским водохранилищем. Начало соревнований – в 18:30.

Утром 6-го августа запланирован утренний полёт над белгородским водохранилищем для участников фестиваля.

Просим учитывать, что возможны изменения в программе или отмена мероприятий по погодным условиям.

0+

торговый центр СЕМЕЙНЫЙ

ЦЕНЫ ЭТОЙ НЕДЕЛИ

МЯСНЫЕ ПРОДУКТЫ (килограмм/руб.): свинина: шея - 450, вырезка - 350, лопатка - 280, задняя часть на кости - 280, крестец - 350, ребра - 290, рулька - 100, сало - 40, говядина - 350, печень - 300, сердце - 200, язык говяжий - 600, кролик - 350, индейка - 260. **Тушка/ руб.:** курица - 115, кролик - 700, индейка - от 1120.

МОЛОЧНЫЕ ПРОДУКТЫ (килограмм/руб.): творог - 240; **(литр/ руб.)** молоко - 60, сметана - 240, сливки - 360.

ОВОЩИ - ФРУКТЫ -ЗЕЛЕНЬ (килограмм/руб.): картофель молодой - 35, свекла - 55, лук репчатый - 35, морковь - 55, капуста - 25, капуста пекинская - 65, капуста цветная - 75, огурцы - 40, помидоры - 45, перец - 55, шампиньоны - 220, яблоки - 70, бананы - 50, лимоны - 150, апельсины - 100, виноград - 120, киви - 180, мандарины - 150. **Пучок/руб.:** лук - 20, укроп - 20, петрушка - 20, салат - 30, щавель - 30, базилик - 50.

А также, масло растительное - 110, яйца - 30, мед 3-литровая банка - 1200 руб.

ЦВЕТЫ (штука/ руб.): гвоздики - 50, розы: местная - 80, импорт - 90, хризантемы: ветка - 120, одноголовая - 130, букет лилий - 250.

Не является публичной офертой. Реклама.