НАШ БЕЛГОРОД
ДОКУМЕНТЫ

Документы также читайте на официальном сайте органов местного самоуправления г. Белгорода **www.beladm.ru**

СОВЕТ ДЕПУТАТОВ ГОРОДА БЕЛГОРОДА

двадцать вторая сессия пятого созыва

РЕШЕНИЕ

от 26 мая 2015 г. ***№ 231***

Об исполнении бюджета городского округа «Город Белгород» за 2014 год

В соответствии со статьями 82, 83 Положения о бюджетном устройстве и бюджетном процессе в городском округе «Город Белгород»

Совет депутатов города Белгорода РЕШИЛ:

1. Утвердить отчет об исполнении бюджета городского округа «Город Белгород» за 2014 год по доходам в сумме 7 512 400 тыс. рублей, по расходам в сумме 7 652 901 тыс. рублей и с дефицитом 140 501 тыс. рублей, с показателями:

- по распределению доходов бюджета городского округа «Город Белгород» по кодам классификации доходов бюджетов согласно приложению № 1 к настоящему решению;
- по распределению доходов бюджета городского округа «Город Белгород» по кодам видов доходов, подвидов доходов, классификации операций сектора государственного управления, относящихся к доходам бюджета, согласно приложению № 2 к настоящему решению;
- по распределению расходов бюджета городского округа «Город Белгород» по ведомственной структуре расходов бюджета согласно приложению № 3 к настоящему решению;
- по распределению расходов бюджета городского округа «Город Белгород» по разделам и подразделам классификации расходов бюджетов согласно приложению № 4 к настоящему решению;
- по источникам внутреннего финансирования дефицита бюджета городского округа «Город Белгород» по кодам классификации источников финансирования дефицитов бюджетов согласно приложению № 5 к настоящему решению;
- по источникам внутреннего финансирования дефицита бюджета городского округа «Город Белгород» по кодам групп, подгрупп, статей, видов источников финансирования дефицитов бюджетов классификации операций сектора государственного управления, относящихся к источникам финансирования дефицитов бюджетов, согласно приложению № 6 к настоящему решению;
- по распределению безвозмездных поступлений в бюджет городского округа «Город Белгород» из вышестоящих бюджетов согласно приложению № 7 к настоящему решению.

2. Настоящее решение вступает в силу после его опубликования в газете «Наш Белгород».

3. Контроль за выполнением решения возложить на постоянную комиссию Совета депутатов города Белгорода по бюджету, финансам и налоговой политике.

Л.Н. ГОНЧАРОВА,
заместитель председателя Совета депутатов города Белгорода
А.П. ЗОРИН,
секретарь сессии

ПРИЛОЖЕНИЕ №1
к решению Совета депутатов города Белгорода
от 26 мая 2015 г. № 231

Распределение доходов бюджета городского округа «Город Белгород» по кодам классификации доходов бюджетов

тыс. рублей

Код	Наименование показателя	Сумма
000 1 00 00000 00 0000 000	**НАЛОГОВЫЕ И НЕНАЛОГОВЫЕ ДОХОДЫ**	**3 856 212**
182 1 01 00000 00 0000 000	**НАЛОГИ НА ПРИБЫЛЬ, ДОХОДЫ**	**1 152 010**
182 1 01 02000 01 0000 110	Налог на доходы физических лиц	1 152 010
182 1 01 02010 01 0000 110	Налог на доходы физических лиц с доходов, источником которых является налоговый агент, за исключением доходов, в отношении которых исчисление и уплата налога осуществляются в соответствии со статьями 227, 227.1 и 228 Налогового кодекса Российской Федерации	1 070 686
182 1 01 02020 01 0000 110	Налог на доходы физических лиц с доходов, полученных от осуществления деятельности физическими лицами, зарегистрированными в качестве индивидуальных предпринимателей, нотариусов, занимающихся частной практикой, адвокатов, учредивших адвокатские кабинеты и других лиц, занимающихся частной практикой в соответствии со статьей 227 Налогового кодекса Российской Федерации	9 964
182 1 01 02030 01 0000 110	Налог на доходы физических лиц с доходов, полученных физическими лицами в соответствии со статьей 228 Налогового Кодекса Российской Федерации	71 360
100 1 03 00000 00 0000 000	**НАЛОГИ НА ТОВАРЫ (РАБОТЫ, УСЛУГИ), РЕАЛИЗУЕМЫЕ НА ТЕРРИТОРИИ РОССИЙСКОЙ ФЕДЕРАЦИИ**	**13 695**
100 1 03 02000 01 0000 110	Акцизы по подакцизным товарам (продукции), производимым на территории Российской Федерации	13 695
100 1 03 02000 01 0000 110	Доходы от уплаты акцизов на дизельное топливо, подлежащие распределению между бюджетами субъектов Российской Федерации и местными бюджетами с учетом установленных дифференцированных нормативов отчислений в местные бюджеты	13 695
100 1 03 02230 01 0000 110	Доходы от уплаты акцизов на моторные масла для дизельных и (или) карбюраторных (инжекторных) двигателей, подлежащие распределению между бюджетами субъектов Российской Федерации и местными бюджетами с учетом установленных дифференцированных нормативов отчислений в местные бюджеты	5 169
100 1 03 02240 01 0000 110	Доходы от уплаты акцизов на автомобильный бензин, подлежащие распределению между бюджетами субъектов Российской Федерации и местными бюджетами с учетом установленных дифференцированных нормативов отчислений в местные бюджеты	116
100 1 03 02250 01 0000 110	Доходы от уплаты акцизов на прямогонный бензин, подлежащие распределению между бюджетами субъектов Российской Федерации и местными бюджетами с учетом установленных дифференцированных нормативов отчислений в местные бюджеты	8 855
100 1 03 02260 01 0000 110	Доходы от уплаты акцизов на прямогонный бензин, подлежащие распределению между бюджетами субъектов Российской Федерации и местными бюджетами с учетом установленных дифференцированных нормативов отчислений в местные бюджеты	-445
182 1 05 00000 00 0000 000	**НАЛОГИ НА СОВОКУПНЫЙ ДОХОД**	**372 578**
182 1 05 02000 02 0000 110	Единый налог на вмененный доход для отдельных видов деятельности	364 934
182 1 05 02010 02 0000 110	Единый налог на вмененный доход для отдельных видов деятельности	364 654
182 1 05 02020 02 0000 110	Единый налог на вмененный доход для отдельных видов деятельности (за налоговые периоды, истекшие до 1 января 2011 года)	280
182 1 05 03000 01 0000 110	Единый сельскохозяйственный налог	307
182 1 05 03010 01 0000 110	Единый сельскохозяйственный налог	307
182 1 05 03020 01 0000 110	Единый сельскохозяйственный налог (за налоговые периоды, истекшие до 1 января 2011 года)	0
182 1 05 04000 02 0000 110	Налог, взимаемый в связи с применением патентной системы налогообложения	7 337
182 1 05 04010 02 0000 110	Налог, взимаемый в связи с применением патентной системы налогообложения, зачисляемый в бюджеты городских округов	7 337
182 1 06 00000 00 0000 000	**НАЛОГИ НА ИМУЩЕСТВО**	**1 318 483**
182 1 06 01000 00 0000 110	Налог на имущество физических лиц	144 197
182 1 06 01020 04 0000 110	Налог на имущество физических лиц, взимаемый по ставкам, применяемым к объектам налогообложения, расположенным в границах городских округов	144 197
182 1 06 06000 00 0000 110	Земельный налог	1 174 286
182 1 06 06010 00 0000 110	Земельный налог, взимаемый по ставкам, установленным в соответствии с подпунктом 1 пункта 1 статьи 394 Налогового кодекса Российской Федерации	61 472
182 1 06 06012 04 0000 110	Земельный налог, взимаемый по ставкам, установленным в соответствии с подпунктом 1 пункта 1 статьи 394 Налогового кодекса Российской Федерации и применяемым к объектам налогообложения, расположенным в границах городских округов	61 472
182 1 06 06020 00 0000 110	Земельный налог, взимаемый по ставкам, установленным в соответствии с подпунктом 2 пункта 1 статьи 394 Налогового кодекса Российской Федерации	1 112 814
182 1 06 06022 04 0000 110	Земельный налог, взимаемый по ставкам, установленным в соответствии с подпунктом 2 пункта 1 статьи 394 Налогового кодекса Российской Федерации и применяемым к объектам налогообложения, расположенным в границах городских округов	1 112 814
000 1 08 00000 00 0000 000	**ГОСУДАРСТВЕННАЯ ПОШЛИНА**	**61 280**
182 1 08 03000 01 0000 110	Государственная пошлина по делам, рассматриваемым в судах общей юрисдикции, мировыми судьями	60 947
182 1 08 03010 01 0000 110	Государственная пошлина по делам, рассматриваемым в судах общей юрисдикции, мировыми судьями (за исключением Верховного Суда Российской Федерации)	60 947
000 1 08 07000 01 0000 110	Государственная пошлина за государственную регистрацию, а также за совершение прочих юридически значимых действий	333
895 1 08 07150 01 0000 110	Государственная пошлина за выдачу разрешения на установку рекламной конструкции	154
869 1 08 07170 01 0000 110	Государственная пошлина за выдачу специального разрешения на движение по автомобильным дорогам транспортных средств, осуществляющих перевозки опасных, тяжеловесных и (или) крупногабаритных грузов	179
869 1 08 07173 01 0000 110	Государственная пошлина за выдачу органом местного самоуправления городского округа специального разрешения на движение по автомобильным дорогам транспортных средств, осуществляющих перевозки опасных, тяжеловесных и (или) крупногабаритных грузов, зачисляемая в бюджеты городских округов	179
182 1 09 00000 00 0000 000	**ЗАДОЛЖЕННОСТЬ И ПЕРЕРАСЧЕТЫ ПО ОТМЕНЕННЫМ НАЛОГАМ, СБОРАМ И ИНЫМ ОБЯЗАТЕЛЬНЫМ ПЛАТЕЖАМ**	**46**
182 1 09 04000 00 0000 110	Налоги на имущество	25
182 1 09 04010 02 0000 110	Налог на имущество предприятий	9
182 1 09 04050 00 0000 110	Земельный налог (по обязательствам, возникшим до 1 января 2006 года)	16
182 1 09 04052 04 0000 110	Земельный налог (по обязательствам, возникшим до 1 января 2006 года), мобилизуемый на территориях городских округов	16
182 1 09 06000 02 0000 110	Прочие налоги и сборы (по отмененным налогам и сборам субъектов Российской Федерации)	8
182 1 09 06010 02 0000 110	Налог с продаж	8
182 1 09 07000 00 0000 110	Прочие налоги и сборы (по отмененным местным налогам и сборам)	3
182 1 09 07030 00 0000 110	Целевые сборы с граждан и предприятий, учреждений, организаций на содержание милиции, на благоустройство территорий, на нужды образования и другие цели	3
182 1 09 07032 04 0000 110	Целевые сборы с граждан и предприятий, учреждений, организаций на содержание милиции, на благоустройство территорий, на нужды образования и другие цели, мобилизуемые на территориях городских округов	3
182 1 09 11000 02 0000 110	Налог, взимаемый в виде стоимости патента в связи с применением упрощенной системы налогообложения	10
182 1 09 11010 02 0000 110	Налог, взимаемый в виде стоимости патента в связи с применением упрощенной системы налогообложения	8
182 1 09 11020 02 0000 110	Налоги, взимаемые в виде стоимости патента в связи с применением упрощенной системы налогообложения (за налоговые периоды, истекшие до 1 января 2011 года)	2
000 1 11 00000 00 0000 000	**ДОХОДЫ ОТ ИСПОЛЬЗОВАНИЯ ИМУЩЕСТВА, НАХОДЯЩЕГОСЯ В ГОСУДАРСТВЕННОЙ И МУНИЦИПАЛЬНОЙ СОБСТВЕННОСТИ**	**631 487**
895 1 11 05000 00 0000 120	Доходы, получаемые в виде арендной либо иной платы за передачу в возмездное пользование государственного и муниципального имущества (за исключением имущества бюджетных и автономных учреждений, а также имущества государственных и муниципальных унитарных предприятий, в том числе казенных)	621 373
895 1 11 05010 00 0000 120	Доходы, получаемые в виде арендной платы за земельные участки, государственная собственность на которые не разграничена, а также средства от продажи права на заключение договоров аренды указанных земельных участков	552 030
895 1 11 05012 04 0000 120	Доходы, получаемые в виде арендной платы за земельные участки, государственная собственность на которые не разграничена и которые расположены в границах городских округов, а также средства от продажи права на заключение договоров аренды указанных земельных участков	552 030
895 1 11 05030 00 0000 120	Доходы от сдачи в аренду имущества, находящегося в оперативном управлении органов государственной власти, органов местного самоуправления, государственных внебюджетных фондов и созданных ими учреждений (за исключением имущества бюджетных и автономных учреждений)	69 105
895 1 11 05034 04 0000 120	Доходы от сдачи в аренду имущества, находящегося в оперативном управлении органов управления городских округов и созданных ими учреждений (за исключением имущества муниципальных бюджетных и автономных учреждений)	69 105
869 1 11 05090 00 0000 120	Доходы от предоставления на платной основе парковок (парковочных мест), расположенных на автомобильных дорогах общего пользования	238
869 1 11 05092 04 0000 120	Доходы от предоставления на платной основе парковок (парковочных мест), расположенных на автомобильных дорогах общего пользования местного значения, относящихся к собственности городских округов	238
895 1 11 07000 00 0000 120	Платежи от государственных и муниципальных унитарных предприятий	1 176
895 1 11 07010 00 0000 120	Доходы от перечисления части прибыли государственных и муниципальных унитарных предприятий, остающейся после уплаты налогов и обязательных платежей	1 176
895 1 11 07014 04 0000 120	Доходы от перечисления части прибыли, остающейся после уплаты налогов и иных обязательных платежей муниципальных унитарных предприятий, созданных городскими округами	1 176
878 1 11 09000 00 0000 120	Прочие доходы от использования имущества и прав, находящихся в государственной и муниципальной собственности (за исключением имущества бюджетных и автономных учреждений, а также имущества государственных и муниципальных унитарных предприятий, в том числе казенных)	8 938
878 1 11 09040 00 0000 120	Прочие поступления от использования имущества, находящегося в государственной и муниципальной собственности (за исключением имущества бюджетных и автономных учреждений, а также имущества государственных и муниципальных унитарных предприятий, в том числе казенных)	8 938
878 1 11 09044 04 0000 120	Прочие поступления от использования имущества, находящегося в собственности городских округов (за исключением имущества муниципальных бюджетных и автономных учреждений, а также имущества муниципальных унитарных предприятий, в том числе казенных)	8 938
048 1 12 00000 00 0000 000	**ПЛАТЕЖИ ПРИ ПОЛЬЗОВАНИИ ПРИРОДНЫМИ РЕСУРСАМИ**	**15 004**
048 1 12 01000 01 0000 120	Плата за негативное воздействие на окружающую среду	15 004
048 1 12 01010 01 0000 120	Плата за выбросы загрязняющих веществ в атмосферный воздух стационарными объектами	2 118
048 1 12 01020 01 0000 120	Плата за выбросы загрязняющих веществ в атмосферный воздух передвижными объектами	536
048 1 12 01030 01 0000 120	Плата за сбросы загрязняющих веществ в водные объекты	1 001
048 1 12 01040 01 0000 120	Плата за размещение отходов производства и потребления	11 324
048 1 12 01050 01 0000 120	Плата за иные виды негативного воздействия на окружающую среду	25
000 1 13 00000 00 0000 000	**ДОХОДЫ ОТ ОКАЗАНИЯ ПЛАТНЫХ УСЛУГ И КОМПЕНСАЦИИ ЗАТРАТ ГОСУДАРСТВА**	**3 163**
000 1 13 01000 00 0000 130	Доходы от оказания платных услуг (работ)	2 302
000 1 13 01990 00 0000 130	Прочие доходы от оказания платных услуг (работ)	2 302
000 1 13 01994 04 0000 130	Прочие доходы от оказания платных услуг (работ) получателями средств бюджетов городских округов	2 302
861 1 13 01994 04 0000 130	Прочие доходы от оказания платных услуг (работ) получателями средств бюджетов городских округов	481
866 1 13 01994 04 0000 130	Прочие доходы от оказания платных услуг (работ) получателями средств бюджетов городских округов	131
896 1 13 01994 04 0000 130	Прочие доходы от оказания платных услуг (работ) получателями средств бюджетов городских округов	1 690
861 1 13 02000 00 0000 130	Доходы от компенсации затрат государства	861

861 1 13 02990 00 0000 130	Прочие доходы от компенсации затрат государства	861
861 1 13 02994 04 0000 130	Прочие доходы от компенсации затрат бюджетов городских округов	861
895 1 14 00000 00 0000 000	**ДОХОДЫ ОТ ПРОДАЖИ МАТЕРИАЛЬНЫХ И НЕМАТЕРИАЛЬНЫХ АКТИВОВ**	**195 777**
895 1 14 02000 00 0000 000	Доходы от реализации имущества, находящегося в государственной и муниципальной собственности (за исключением имущества бюджетных и автономных учреждений, а также имущества государственных и муниципальных унитарных предприятий, в том числе казенных)	129 713
895 1 14 02040 04 0000 410	Доходы от реализации имущества, находящегося в собственности городских округов (за исключением имущества муниципальных бюджетных и автономных учреждений, а также имущества муниципальных унитарных предприятий, в том числе казенных), в части реализации основных средств по указанному имуществу	129 713
895 1 14 02042 04 0000 410	Доходы от реализации имущества, находящегося в оперативном управлении учреждений, находящихся в ведении органов управления городских округов (за исключением имущества муниципальных бюджетных и автономных учреждений), в части реализации основных средств по указанному имуществу	129 649
895 1 14 02043 04 0000 410	Доходы от реализации иного имущества, находящегося в собственности городских округов (за исключением имущества муниципальных бюджетных и автономных учреждений, а также имущества муниципальных унитарных предприятий, в том числе казенных), в части реализации основных средств по указанному имуществу	64
895 1 14 06000 00 0000 430	Доходы от продажи земельных участков, находящихся в государственной и муниципальной собственности (за исключением земельных участков бюджетных и автономных учреждений)	66 064
895 1 14 06010 00 0000 430	Доходы от продажи земельных участков, государственная собственность на которые не разграничена	65 175
895 1 14 06012 04 0000 430	Доходы от продажи земельных участков, государственная собственность на которые не разграничена и которые расположены в границах городских округов	65 175
895 1 14 06020 00 0000 430	Доходы от продажи земельных участков, государственная собственность на которые разграничена (за исключением земельных участков бюджетных и автономных учреждений)	889
895 1 14 06024 04 0000 430	Доходы от продажи земельных участков, находящихся в собственности городских округов (за исключением земельных участков муниципальных бюджетных и автономных учреждений)	889
869 1 15 00000 00 0000 000	**АДМИНИСТРАТИВНЫЕ ПЛАТЕЖИ И СБОРЫ**	**166**
869 1 15 02000 00 0000 140	Платежи, взимаемые государственными и муниципальными органами (организациями) за выполнение определенных функций	166
869 1 15 02040 04 0000 140	Платежи, взимаемые органами местного самоуправления (организациями) городских округов за выполнение определенных функций	166
000 1 16 00000 00 0000 000	**ШТРАФЫ, САНКЦИИ, ВОЗМЕЩЕНИЕ УЩЕРБА**	**63 434**
182 1 16 03000 00 0000 140	Денежные взыскания (штрафы) за нарушение законодательства о налогах и сборах	1 486
182 1 16 03010 01 0000 140	Денежные взыскания (штрафы) за нарушение законодательства о налогах и сборах, предусмотренные статьями 116, 118, 1191, пунктами 1 и 2 статьи 120, статьями 125, 126, 128, 129, 1291, 132, 133, 134, 135, 1351 Налогового кодекса Российской Федерации, а также штрафы, взыскание которых осуществляется на основании ранее действовавшей статьи 117 Налогового кодекса Российской Федерации	1 340
182 1 16 03030 01 0000 140	Денежные взыскания (штрафы) за административные правонарушения в области налогов и сборов, предусмотренные Кодексом Российской Федерации об административных правонарушениях	146
182 1 16 06000 01 0000 140	Денежные взыскания (штрафы) за нарушение законодательства о применении контрольно-кассовой техники при осуществлении наличных денежных расчетов и (или) расчетов с использованием платежных карт	278
000 1 16 08000 01 0000 140	Денежные взыскания (штрафы) за административные правонарушения в области государственного регулирования производства и оборота этилового спирта, алкогольной, спиртосодержащей и табачной продукции	728
141 1 16 08010 01 0000 140	Денежные взыскания (штрафы) за административные правонарушения в области государственного регулирования производства и оборота этилового спирта, алкогольной, спиртосодержащей продукции	111
188 1 16 08010 01 0000 140	Денежные взыскания (штрафы) за административные правонарушения в области государственного регулирования производства и оборота этилового спирта, алкогольной, спиртосодержащей продукции	455
805 1 16 08010 01 0000 140	Денежные взыскания (штрафы) за административные правонарушения в области государственного регулирования производства и оборота этилового спирта, алкогольной, спиртосодержащей продукции	140
141 16 08020 01 0000 140	Денежные взыскания (штрафы) за административные правонарушения в области государственного регулирования производства и оборота табачной продукции	5
188 1 16 08020 01 0000 140	Денежные взыскания (штрафы) за административные правонарушения в области государственного регулирования производства и оборота табачной продукции	17
322 1 16 21000 00 0000 140	Денежные взыскания (штрафы) и иные суммы, взыскиваемые с лиц, виновных в совершении преступлений, и в возмещение ущерба имуществу	3 105
322 1 16 21040 04 0000 140	Денежные взыскания (штрафы) и иные суммы, взыскиваемые с лиц, виновных в совершении преступлений, и в возмещение ущерба имуществу, зачисляемые в бюджеты городских округов	3 105
000 1 16 25000 00 0000 140	Денежные взыскания (штрафы) за нарушение законодательства Российской Федерации о недрах, об особо охраняемых природных территориях, об охране и использовании животного мира, об экологической экспертизе, в области охраны окружающей среды, земельного законодательства, лесного законодательства, водного законодательства	8 379
048 1 16 25010 01 0000 140	Денежные взыскания (штрафы) за нарушение законодательства Российской Федерации о недрах	1 101
048 1 16 25040 01 0000 140	Денежные взыскания (штрафы) за нарушение законодательства об экологической экспертизе	50
000 1 16 25050 01 0000 140	Денежные взыскания (штрафы) за нарушение законодательства в области охраны окружающей среды	5 397
048 1 16 25050 01 0000 140	Денежные взыскания (штрафы) за нарушение законодательства в области охраны окружающей среды	4 494
106 1 16 25050 01 0000 140	Денежные взыскания (штрафы) за нарушение законодательства в области охраны окружающей среды	23
141 1 16 25050 01 0000 140	Денежные взыскания (штрафы) за нарушение законодательства в области охраны окружающей среды	60
818 1 16 25050 01 0000 140	Денежные взыскания (штрафы) за нарушение законодательства в области охраны окружающей среды	820
000 1 16 25060 01 0000 140	Денежные взыскания (штрафы) за нарушение земельного законодательства	1 831
048 1 16 25060 01 0000 140	Денежные взыскания (штрафы) за нарушение земельного законодательства	155
081 1 16 25060 01 0000 140	Денежные взыскания (штрафы) за нарушение земельного законодательства	1 263
321 1 16 25060 01 0000 140	Денежные взыскания (штрафы) за нарушение земельного законодательства	413
000 1 16 28000 01 0000 140	Денежные взыскания (штрафы) за нарушение законодательства в области обеспечения санитарно-эпидемиологического благополучия человека и законодательства в сфере защиты прав потребителей	2 280
141 1 16 28000 01 0000 140	Денежные взыскания (штрафы) за нарушение законодательства в области обеспечения санитарно-эпидемиологического благополучия человека и законодательства в сфере защиты прав потребителей	2 263
188 1 16 28000 01 0000 140	Денежные взыскания (штрафы) за нарушение законодательства в области обеспечения санитарно-эпидемиологического благополучия человека и законодательства в сфере защиты прав потребителей	16
320 1 16 28000 01 0000 140	Денежные взыскания (штрафы) за нарушение законодательства в области обеспечения санитарно-эпидемиологического благополучия человека и законодательства в сфере защиты прав потребителей	1
000 1 16 30000 01 0000 140	Денежные взыскания (штрафы) за правонарушения в области дорожного движения	2 220
188 1 16 30010 01 0000 140	Денежные взыскания (штрафы) за нарушение правил перевозки крупногабаритных и тяжеловесных грузов по автомобильным дорогам общего пользования	2
188 1 16 30013 01 0000 140	Денежные взыскания (штрафы) за нарушение правил перевозки крупногабаритных и тяжеловесных грузов по автомобильным дорогам общего пользования местного значения городских округов	2
188 1 16 30030 01 0000 140	Прочие денежные взыскания (штрафы) за правонарушения в области дорожного движения	2 218
161 1 16 33000 00 0000 140	Денежные взыскания (штрафы) за нарушение законодательства Российской Федерации о размещении заказов на поставки товаров, выполнение работ, оказание услуг	6
161 1 16 33040 04 0000 140	Денежные взыскания (штрафы) за нарушение законодательства Российской Федерации о размещении заказов на поставки товаров, выполнение работ, оказание услуг для нужд городских округов	6
076 1 16 35000 00 0000 140	Суммы по искам о возмещении вреда, причиненного окружающей среде	12
076 1 16 35020 04 0000 140	Суммы по искам о возмещении вреда, причиненного окружающей среде, подлежащие зачислению в бюджеты городских округов	12
498 1 16 41000 01 0000 140	Денежные взыскания (штрафы) за нарушение законодательства Российской Федерации об электроэнергетике	2 170
000 1 16 43000 01 0000 140	Денежные взыскания (штрафы) за нарушение законодательства Российской Федерации об административных правонарушениях, предусмотренные статьей 20.25 Кодекса Российской Федерации об административных правонарушениях	957
081 1 16 43000 01 0000 140	Денежные взыскания (штрафы) за нарушение законодательства Российской Федерации об административных правонарушениях, предусмотренные статьей 20.25 Кодекса Российской Федерации об административных правонарушениях	13
141 1 16 43000 01 0000 140	Денежные взыскания (штрафы) за нарушение законодательства Российской Федерации об административных правонарушениях, предусмотренные статьей 20.25 Кодекса Российской Федерации об административных правонарушениях	57
151 1 16 43000 01 0000 140	Денежные взыскания (штрафы) за нарушение законодательства Российской Федерации об административных правонарушениях, предусмотренные статьей 20.25 Кодекса Российской Федерации об административных правонарушениях	8
188 1 16 43000 01 0000 140	Денежные взыскания (штрафы) за нарушение законодательства Российской Федерации об административных правонарушениях, предусмотренные статьей 20.25 Кодекса Российской Федерации об административных правонарушениях	771
192 1 16 43000 01 0000 140	Денежные взыскания (штрафы) за нарушение законодательства Российской Федерации об административных правонарушениях, предусмотренные статьей 20.25 Кодекса Российской Федерации об административных правонарушениях	46
321 1 16 43000 01 0000 140	Денежные взыскания (штрафы) за нарушение законодательства Российской Федерации об административных правонарушениях, предусмотренные статьей 20.25 Кодекса Российской Федерации об административных правонарушениях	2
498 1 16 43000 01 0000 140	Денежные взыскания (штрафы) за нарушение законодательства Российской Федерации об административных правонарушениях, предусмотренные статьей 20.25 Кодекса Российской Федерации об административных правонарушениях	60
498 1 16 45000 01 0000 140	Денежные взыскания (штрафы) за нарушения законодательства Российской Федерации о промышленной безопасности	10 399
828 1 16 50000 01 0000 140	Денежные взыскания (штрафы) за нарушения правил перевозок пассажиров и багажа легковым такси	10
000 1 16 90000 00 0000 140	Прочие поступления от денежных взысканий (штрафов) и иных сумм в возмещение ущерба	31 404
000 1 16 90040 04 0000 140	Прочие поступления от денежных взысканий (штрафов) и иных сумм в возмещение ущерба, зачисляемые в бюджеты городских округов	31 404
060 1 16 90040 04 0000 140	Прочие поступления от денежных взысканий (штрафов) и иных сумм в возмещение ущерба, зачисляемые в бюджеты городских округов	275
076 1 16 90040 04 0000 140	Прочие поступления от денежных взысканий (штрафов) и иных сумм в возмещение ущерба, зачисляемые в бюджеты городских округов	310
081 1 16 90040 04 0000 140	Прочие поступления от денежных взысканий (штрафов) и иных сумм в возмещение ущерба, зачисляемые в бюджеты городских округов	3 470
096 1 16 90040 04 0000 140	Прочие поступления от денежных взысканий (штрафов) и иных сумм в возмещение ущерба, зачисляемые в бюджеты городских округов	2 026
106 1 16 90040 04 0000 140	Прочие поступления от денежных взысканий (штрафов) и иных сумм в возмещение ущерба, зачисляемые в бюджеты городских округов	113
141 1 16 90040 04 0000 140	Прочие поступления от денежных взысканий (штрафов) и иных сумм в возмещение ущерба, зачисляемые в бюджеты городских округов	1 937
150 1 16 90040 04 0000 140	Прочие поступления от денежных взысканий (штрафов) и иных сумм в возмещение ущерба, зачисляемые в бюджеты городских округов	62
157 1 16 90040 04 0000 140	Прочие поступления от денежных взысканий (штрафов) и иных сумм в возмещение ущерба, зачисляемые в бюджеты городских округов	265
177 1 16 90040 04 0000 140	Прочие поступления от денежных взысканий (штрафов) и иных сумм в возмещение ущерба, зачисляемые в бюджеты городских округов	27
188 1 16 90040 04 0000 140	Прочие поступления от денежных взысканий (штрафов) и иных сумм в возмещение ущерба, зачисляемые в бюджеты городских округов	11 689
192 1 16 90040 04 0000 140	Прочие поступления от денежных взысканий (штрафов) и иных сумм в возмещение ущерба, зачисляемые в бюджеты городских округов	572
318 1 16 90040 04 0000 140	Прочие поступления от денежных взысканий (штрафов) и иных сумм в возмещение ущерба, зачисляемые в бюджеты городских округов	88
321 1 16 90040 04 0000 140	Прочие поступления от денежных взысканий (штрафов) и иных сумм в возмещение ущерба, зачисляемые в бюджеты городских округов	64
498 1 16 90040 04 0000 140	Прочие поступления от денежных взысканий (штрафов) и иных сумм в возмещение ущерба, зачисляемые в бюджеты городских округов	874
802 1 16 90040 04 0000 140	Прочие поступления от денежных взысканий (штрафов) и иных сумм в возмещение ущерба, зачисляемые в бюджеты городских округов	1
807 1 16 90040 04 0000 140	Прочие поступления от денежных взысканий (штрафов) и иных сумм в возмещение ущерба, зачисляемые в бюджеты городских округов	2 368
810 1 16 90040 04 0000 140	Прочие поступления от денежных взысканий (штрафов) и иных сумм в возмещение ущерба, зачисляемые в бюджеты городских округов	60
818 1 16 90040 04 0000 140	Прочие поступления от денежных взысканий (штрафов) и иных сумм в возмещение ущерба, зачисляемые в бюджеты городских округов	3 225
819 1 16 90040 04 0000 140	Прочие поступления от денежных взысканий (штрафов) и иных сумм в возмещение ущерба, зачисляемые в бюджеты городских округов	2 414
820 1 16 90040 04 0000 140	Прочие поступления от денежных взысканий (штрафов) и иных сумм в возмещение ущерба, зачисляемые в бюджеты городских округов	532
827 1 16 90040 04 0000 140	Прочие поступления от денежных взысканий (штрафов) и иных сумм в возмещение ущерба, зачисляемые в бюджеты городских округов	733
829 1 16 90040 04 0000 140	Прочие поступления от денежных взысканий (штрафов) и иных сумм в возмещение ущерба, зачисляемые в бюджеты городских округов	266
853 1 16 90040 04 0000 140	Прочие поступления от денежных взысканий (штрафов) и иных сумм в возмещение ущерба, зачисляемые в бюджеты городских округов	8
861 1 16 90040 04 0000 140	Прочие поступления от денежных взысканий (штрафов) и иных сумм в возмещение ущерба, зачисляемые в бюджеты городских округов	25
000 1 17 00000 00 0000 000	**ПРОЧИЕ НЕНАЛОГОВЫЕ ДОХОДЫ**	**29 089**
000 1 17 01000 00 0000 180	Невыясненные поступления	156
000 1 17 01040 04 0000 180	Невыясненные поступления, зачисляемые в бюджеты городских округов	156
860 1 17 01040 04 0000 180	Невыясненные поступления, зачисляемые в бюджеты городских округов	2
861 1 17 01040 04 0000 180	Невыясненные поступления, зачисляемые в бюджеты городских округов	12
866 1 17 01040 04 0000 180	Невыясненные поступления, зачисляемые в бюджеты городских округов	0
895 1 17 01040 04 0000 180	Невыясненные поступления, зачисляемые в бюджеты городских округов	131
896 1 17 01040 04 0000 180	Невыясненные поступления, зачисляемые в бюджеты городских округов	11
000 1 17 05000 00 0000 180	Прочие неналоговые доходы	28 933

000 1 17 05040 04 0000 180	Прочие неналоговые доходы бюджетов городских округов	28 933
861 1 17 05040 04 0000 180	Прочие неналоговые доходы бюджетов городских округов	6 161
895 1 17 05040 04 0000 180	Прочие неналоговые доходы бюджетов городских округов	22 772
861 2 00 00000 00 0000 000	**БЕЗВОЗМЕЗДНЫЕ ПОСТУПЛЕНИЯ**	**88 071**
861 2 02 00000 00 0000 000	Безвозмездные поступления от других бюджетов бюджетной системы Российской Федерации	86 552
861 2 02 01000 00 0000 151	Дотации бюджетам субъектов Российской Федерации и муниципальных образований	600
861 2 02 01009 00 0000 151	Дотации бюджетам на поощрение достижения наилучших показателей деятельности органов исполнительной власти субъектов Российской Федерации и органов местного самоуправления	600
861 2 02 01009 04 0000 151	Дотации бюджетам городских округов на поощрение достижения наилучших показателей деятельности органов местного самоуправления	600
861 2 02 02000 00 0000 151	Субсидии бюджетам бюджетной системы Российской Федерации (межбюджетные субсидии)	36 021
861 2 02 02051 00 0000 151	Субсидии бюджетам на реализацию федеральных целевых программ	5 903
861 2 02 02051 04 0000 151	Субсидии бюджетам городских округов на реализацию федеральных целевых программ	5 903
861 2 02 02133 00 0000 151	Субсидии бюджетам на оказание адресной финансовой поддержки спортивным организациям, осуществляющим подготовку спортивного резерва для сборных команд Российской Федерации	707
861 2 02 02133 04 0000 151	Субсидии бюджетам городских округов на оказание адресной финансовой поддержки спортивным организациям, осуществляющим подготовку спортивного резерва для сборных команд Российской Федерации	707
861 2 02 02204 00 000 151	Субсидии бюджетам на модернизацию региональных систем дошкольного образования	2 035
861 2 02 02204 04 000 151	Субсидии бюджетам городских округов на модернизацию региональных систем дошкольного образования	2 035
861 2 02 02999 00 0000 151	Прочие субсидии	27 376
861 2 02 02999 04 0000 151	Прочие субсидии бюджетам городских округов	27 376
861 2 02 04000 00 0000 151	Иные межбюджетные трансферты	49 931
861 2 02 04012 00 0000 151	Межбюджетные трансферты, передаваемые бюджетам для компенсации дополнительных расходов, возникших в результате решений, принятых органами власти другого уровня	17 870
861 2 02 04012 04 0000 151	Межбюджетные трансферты, передаваемые бюджетам городских округов для компенсации дополнительных расходов, возникших в результате решений, принятых органами власти другого уровня	17 870
861 2 02 04080 00 0000 151	Межбюджетные трансферты, передаваемые бюджетам для оказания адресной финансовой помощи гражданам Украины, имеющим статус беженца или получившим временное убежище на территории Российской Федерации и проживающим в жилых помещениях граждан Российской Федерации	198
861 2 02 04080 04 0000 151	Межбюджетные трансферты, передаваемые бюджетам городских округов для оказания адресной финансовой помощи гражданам Украины, имеющим статус беженца или получившим временное убежище на территории Российской Федерации и проживающим в жилых помещениях граждан Российской Федерации	198
861 2 02 04081 00 0000 151	Межбюджетные трансферты, передаваемые бюджетам на финансовое обеспечение мероприятий по временному социально-бытовому обустройству лиц, вынужденно покинувших территорию Украины и находящихся в пунктах временного размещения	14 891
861 2 02 04081 04 0000 151	Межбюджетные трансферты, передаваемые бюджетам городских округов на финансовое обеспечение мероприятий по временному социально-бытовому обустройству лиц, вынужденно покинувших территорию Украины и находящихся в пунктах временного размещения	14 891
861 2 02 04999 00 0000 151	Прочие межбюджетные трансферты, передаваемые бюджетам	16 972
861 2 02 04999 04 0000 151	Прочие межбюджетные трансферты, передаваемые бюджетам городских округов	16 972
861 2 07 00000 00 0000 180	Прочие безвозмездные поступления	17 225
861 2 07 04000 04 0000 180	Прочие безвозмездные поступления в бюджеты городских округов	17 225
861 2 07 04050 04 0000 180	Прочие безвозмездные поступления в бюджеты городских округов	17 225
861 2 19 00000 00 0000 000	Возврат остатков субсидий, субвенций и иных межбюджетных трасфертов, имеющих целевое назначение, прошлых лет	-15 706
861 2 19 04000 04 0000 151	Возврат остатков субсидий, субвенций и иных межбюджетных трансфертов, имеющих целевое назначение, прошлых лет из бюджетов городских округов	-15 706
	ИТОГО СОБСТВЕННЫХ ДОХОДОВ	**3 944 283**
861 2 02 03000 00 0000 151	Субвенции бюджетам субъектов Российской Федерации и муниципальных образований	3 568 117
861 2 02 03001 00 0000 151	Субвенции бюджетам на оплату жилищно-коммунальных услуг отдельным категориям граждан	382 700
861 2 02 03001 04 0000 151	Субвенции бюджетам городских округов на оплату жилищно-коммунальных услуг отдельным категориям граждан	382 700
861 2 02 03003 00 0000 151	Субвенции бюджетам на государственную регистрацию актов гражданского состояния	13 695
861 2 02 03003 04 0000 151	Субвенции бюджетам городских округов на государственную регистрацию актов гражданского состояния	13 695
861 2 02 03004 00 0000 151	Субвенции бюджетам на осуществление переданного полномочия Российской Федерации по осуществлению ежегодной денежной выплаты лицам, награжденным нагрудным знаком «Почетный донор России»	31 554
861 2 02 03004 04 0000 151	Субвенции бюджетам городских округов на осуществление переданного полномочия Российской Федерации по осуществлению ежегодной денежной выплаты лицам, награжденным нагрудным знаком «Почетный донор России»	31 554
861 2 02 03012 00 0000 151	Субвенции бюджетам на выплаты инвалидам компенсаций страховых премий по договорам обязательного страхования гражданской ответственности владельцев транспортных средств	61
861 2 02 03012 04 0000 151	Субвенции бюджетам городских округов на выплаты инвалидам компенсаций страховых премий по договорам обязательного страхования гражданской ответственности владельцев транспортных средств	61
861 2 02 03020 00 0000 151	Субвенции бюджетам на выплату единовременного пособия при всех формах устройства детей, лишенных родительского попечения, в семью	616
861 2 02 03020 04 0000 151	Субвенции бюджетам городских округов на выплату единовременного пособия при всех формах устройства детей, лишенных родительского попечения, в семью	616
861 2 02 03021 00 0000 151	Субвенции бюджетам муниципальных образований на ежемесячное денежное вознаграждение за классное руководство	19 545
861 2 02 03021 04 0000 151	Субвенции бюджетам городских округов на ежемесячное денежное вознаграждение за классное руководство	19 545
861 2 02 03022 00 0000 151	Субвенции бюджетам муниципальных образований на предоставление гражданам субсидий на оплату жилого помещения и коммунальных услуг	17 659
861 2 02 03022 04 0000 151	Субвенции бюджетам городских округов на предоставление гражданам субсидий на оплату жилого помещения и коммунальных услуг	17 659
861 2 02 03024 00 0000 151	Субвенции местным бюджетам на выполнение передаваемых полномочий субъектов Российской Федерации	2 827 759
861 2 02 03024 04 0000 151	Субвенции бюджетам городских округов на выполнение передаваемых полномочий субъектов Российской Федерации	2 827 759
861 2 02 03027 00 0000 151	Субвенции бюджетам муниципальных образований на содержание ребенка в семье опекуна и приемной семье, а также вознаграждение, причитающееся приемному родителю	25 586
861 2 02 03027 04 0000 151	Субвенции бюджетам городских округов на содержание ребенка в семье опекуна и приемной семье, а также вознаграждение, причитающееся приемному родителю	25 586
861 2 02 03029 00 0000 151	Субвенции бюджетам муниципальных образований на компенсацию части родительской платы за содержание ребенка в государственных и муниципальных образовательных учреждениях, реализующих основную общеобразовательную программу дошкольного образования	63 572
861 2 02 03029 04 0000 151	Субвенции бюджетам городских округов на компенсацию части родительской платы за содержание ребенка в муниципальных образовательных учреждениях, реализующих основную общеобразовательную программу дошкольного образования	63 572
861 2 02 03033 00 0000 151	Субвенции бюджетам муниципальных образований на оздоровление детей	4 828
861 2 02 03033 04 0000 151	Субвенции бюджетам городских округов на оздоровление детей	4 828
861 2 02 03069 00 0000 151	Субвенции бюджетам на обеспечение жильем отдельных категорий граждан, установленных Федеральным законом от 12 января 1995 года № 5-ФЗ «О ветеранах», в соответствии с Указом Президента Российской Федерации от 7 мая 2008 года № 714 «Об обеспечении жильем ветеранов Великой Отечественной войны 1941 - 1945 годов»	13 571
861 2 02 03069 04 0000 151	Субвенции бюджетам городских округов на обеспечение жильем отдельных категорий граждан, установленных Федеральным законом от 12 января 1995 года № 5-ФЗ «О ветеранах», в соответствии с Указом Президента Российской Федерации от 7 мая 2008 года № 714 «Об обеспечении жильем ветеранов Великой Отечественной войны 1941 - 1945 годов»	13 571
861 2 02 03070 00 0000 151	Субвенции бюджетам на обеспечение жильем отдельных категорий граждан, установленных Федеральными законами от 12 января 1995 года № 5-ФЗ «О ветеранах» и от 24 ноября 1995 года № 181-ФЗ «О социальной защите инвалидов в Российской Федерации»	14 751
861 2 02 03070 04 0000 151	Субвенции бюджетам городских округов на обеспечение жильем отдельных категорий граждан, установленных Федеральными законами от 12 января 1995 года № 5-ФЗ «О ветеранах» и от 24 ноября 1995 года № 181-ФЗ «О социальной защите инвалидов в Российской Федерации»	14 751
861 2 02 03090 00 0000 151	Субвенции бюджетам муниципальных образований на осуществление ежемесячной денежной выплаты, назначаемой в случае рождения третьего ребенка или последующих детей до достижения ребенком возраста трех лет	35 269
861 2 02 03090 04 0000 151	Субвенции бюджетам городских округов на осуществление ежемесячной денежной выплаты, назначаемой в случае рождения третьего ребенка или последующих детей до достижения ребенком возраста трех лет	35 269
861 2 02 03119 00 0000 151	Субвенции бюджетам муниципальных образований на предоставление жилых помещений детям-сиротам и детям, оставшимся без попечения родителей, лицам из их числа по договорам найма специализированных жилых помещений	22 857
861 2 02 03119 04 0000 151	Субвенции бюджетам городских округов на предоставление жилых помещений детям-сиротам и детям, оставшимся без попечения родителей, лицам из их числа по договорам найма специализированных жилых помещений	22 857
861 2 02 03122 00 000 151	Субвенции бюджетам на выплату государственных пособий лицам, не подлежащим обязательному социальному страхованию на случай временной нетрудоспособности и в связи с материнством, и лицам, уволенным в связи с ликвидацией организаций (прекращением деятельности, полномочий физическими лицами)	94 094
861 2 02 03122 04 000 151	Субвенции бюджетам городских округов на выплату государственных пособий лицам, не подлежащим обязательному социальному страхованию на случай временной нетрудоспособности и в связи с материнством, и лицам, уволенным в связи с ликвидацией организаций (прекращением деятельности, полномочий физическими лицами)	94 094
	ВСЕГО доходов по бюджету	**7 512 400**

ПРИЛОЖЕНИЕ №2
к решению Совета депутатов города Белгорода
от 26 мая 2015 г. № 231

Распределение доходов бюджета городского округа «Город Белгород» по кодам видов доходов, подвидов доходов, классификации операций сектора государственного управления, относящихся к доходам бюджета

тыс. рублей

Код	Наименование показателя	Сумма
1 00 00000 00 0000 000	**НАЛОГОВЫЕ И НЕНАЛОГОВЫЕ ДОХОДЫ**	**3 856 212**
1 01 00000 00 0000 000	**НАЛОГИ НА ПРИБЫЛЬ, ДОХОДЫ**	**1 152 010**
1 01 02000 01 0000 110	Налог на доходы физических лиц	1 152 010
1 01 02010 01 0000 110	Налог на доходы физических лиц с доходов, источником которых является налоговый агент, за исключением доходов, в отношении которых исчисление и уплата налога осуществляются в соответствии со статьями 227, 227.1 и 228 Налогового кодекса Российской Федерации	1 070 686
1 01 02020 01 0000 110	Налог на доходы физических лиц с доходов, полученных от осуществления деятельности физическими лицами, зарегистрированными в качестве индивидуальных предпринимателей, нотариусов, занимающихся частной практикой, адвокатов, учредивших адвокатские кабинеты и других лиц, занимающихся частной практикой в соответствии со статьей 227 Налогового кодекса Российской Федерации	9 964
1 01 02030 01 0000 110	Налог на доходы физических лиц с доходов, полученных физическими лицами в соответствии со статьей 228 Налогового Кодекса Российской Федерации	71 360
1 03 00000 00 0000 000	**НАЛОГИ НА ТОВАРЫ (РАБОТЫ, УСЛУГИ), РЕАЛИЗУЕМЫЕ НА ТЕРРИТОРИИ РОССИЙСКОЙ ФЕДЕРАЦИИ**	**13 695**
1 03 02000 01 0000 110	Акцизы по подакцизным товарам (продукции), производимым на территории Российской Федерации	13 695
1 03 02000 01 0000 110	Доходы от уплаты акцизов на дизельное топливо, подлежащие распределению между бюджетами субъектов Российской Федерации и местными бюджетами с учетом установленных дифференцированных нормативов отчислений в местные бюджеты	13 695
1 03 02230 01 0000 110	Доходы от уплаты акцизов на моторные масла для дизельных и (или) карбюраторных (инжекторных) двигателей, подлежащие распределению между бюджетами субъектов Российской Федерации и местными бюджетами с учетом установленных дифференцированных нормативов отчислений в местные бюджеты	5 169
1 03 02240 01 0000 110	Доходы от уплаты акцизов на автомобильный бензин, подлежащие распределению между бюджетами субъектов Российской Федерации и местными бюджетами с учетом установленных дифференцированных нормативов отчислений в местные бюджеты	116
1 03 02250 01 0000 110	Доходы от уплаты акцизов на прямогонный бензин, подлежащие распределению между бюджетами субъектов Российской Федерации и местными бюджетами с учетом установленных дифференцированных нормативов отчислений в местные бюджеты	8 855
1 03 02260 01 0000 110	Доходы от уплаты акцизов на прямогонный бензин, подлежащие распределению между бюджетами субъектов Российской Федерации и местными бюджетами с учетом установленных дифференцированных нормативов отчислений в местные бюджеты	-445
1 05 00000 00 0000 000	**НАЛОГИ НА СОВОКУПНЫЙ ДОХОД**	**372 578**
1 05 02000 02 0000 110	Единый налог на вмененный доход для отдельных видов деятельности	364 934
1 05 02010 02 0000 110	Единый налог на вмененный доход для отдельных видов деятельности	364 654
1 05 02020 02 0000 110	Единый налог на вмененный доход для отдельных видов деятельности (за налоговые периоды, истекшие до 1 января 2011 года)	280
1 05 03000 01 0000 110	Единый сельскохозяйственный налог	307
1 05 03010 01 0000 110	Единый сельскохозяйственный налог	307
1 05 03020 01 0000 110	Единый сельскохозяйственный налог (за налоговые периоды, истекшие до 1 января 2011 года)	0
1 05 04000 02 0000 110	Налог, взимаемый в связи с применением патентной системы налогообложения	7 337
1 05 04010 02 0000 110	Налог, взимаемый в связи с применением патентной системы налогообложения, зачисляемый в бюджеты городских округов	7 337
1 06 00000 00 0000 000	**НАЛОГИ НА ИМУЩЕСТВО**	**1 318 483**
1 06 01000 00 0000 110	Налог на имущество физических лиц	144 197
1 06 01020 04 0000 110	Налог на имущество физических лиц, взимаемый по ставкам, применяемым к объектам налогообложения, расположенным в границах городских округов	144 197
1 06 06000 00 0000 110	Земельный налог	1 174 286
1 06 06010 00 0000 110	Земельный налог, взимаемый по ставкам, установленным в соответствии с подпунктом 1 пункта 1 статьи 394 Налогового кодекса Российской Федерации	61 472
1 06 06012 04 0000 110	Земельный налог, взимаемый по ставкам, установленным в соответствии с подпунктом 1 пункта 1 статьи 394 Налогового кодекса Российской Федерации и применяемым к объектам налогообложения, расположенным в границах городских округов	61 472
1 06 06020 00 0000 110	Земельный налог, взимаемый по ставкам, установленным в соответствии с подпунктом 2 пункта 1 статьи 394 Налогового кодекса Российской Федерации	1 112 814
1 06 06022 04 0000 110	Земельный налог, взимаемый по ставкам, установленным в соответствии с подпунктом 2 пункта 1 статьи 394 Налогового кодекса Российской Федерации и применяемым к объектам налогообложения, расположенным в границах городских округов	1 112 814
1 08 00000 00 0000 000	**ГОСУДАРСТВЕННАЯ ПОШЛИНА**	**61 280**
1 08 03000 01 0000 110	Государственная пошлина по делам, рассматриваемым в судах общей юрисдикции, мировыми судьями	60 947
1 08 03010 01 0000 110	Государственная пошлина по делам, рассматриваемым в судах общей юрисдикции, мировыми судьями (за исключением Верховного Суда Российской Федерации)	60 947
1 08 07000 01 0000 110	Государственная пошлина за государственную регистрацию, а также за совершение прочих юридически значимых действий	333
1 08 07150 01 0000 110	Государственная пошлина за выдачу разрешения на установку рекламной конструкции	154
1 08 07170 01 0000 110	Государственная пошлина за выдачу специального разрешения на движение по автомобильным дорогам транспортных средств, осуществляющих перевозки опасных, тяжеловесных и (или) крупногабаритных грузов	179

1 08 07173 01 0000 110	Государственная пошлина за выдачу органом местного самоуправления городского округа специального разрешения на движение по автомобильным дорогам транспортных средств, осуществляющих перевозки опасных, тяжеловесных и (или) крупногабаритных грузов, зачисляемая в бюджеты городских округов	179
1 09 00000 00 0000 000	**ЗАДОЛЖЕННОСТЬ И ПЕРЕРАСЧЕТЫ ПО ОТМЕНЕННЫМ НАЛОГАМ, СБОРАМ И ИНЫМ ОБЯЗАТЕЛЬНЫМ ПЛАТЕЖАМ**	**46**
1 11 00000 00 0000 000	**ДОХОДЫ ОТ ИСПОЛЬЗОВАНИЯ ИМУЩЕСТВА, НАХОДЯЩЕГОСЯ В ГОСУДАРСТВЕННОЙ И МУНИЦИПАЛЬНОЙ СОБСТВЕННОСТИ**	**631 487**
1 11 05000 00 0000 120	Доходы, получаемые в виде арендной либо иной платы за передачу в возмездное пользование государственного и муниципального имущества (за исключением имущества бюджетных и автономных учреждений, а также имущества государственных и муниципальных унитарных предприятий, в том числе казенных)	621 373
1 11 05010 00 0000 120	Доходы, получаемые в виде арендной платы за земельные участки, государственная собственность на которые не разграничена, а также средства от продажи права на заключение договоров аренды указанных земельных участков	552 030
1 11 05012 04 0000 120	Доходы, получаемые в виде арендной платы за земельные участки, государственная собственность на которые не разграничена и которые расположены в границах городских округов, а также средства от продажи права на заключение договоров аренды указанных земельных участков	552 030
1 11 05030 00 0000 120	Доходы от сдачи в аренду имущества, находящегося в оперативном управлении органов государственной власти, органов местного самоуправления, государственных внебюджетных фондов и созданных ими учреждений (за исключением имущества бюджетных и автономных учреждений)	69 105
1 11 05034 04 0000 120	Доходы от сдачи в аренду имущества, находящегося в оперативном управлении органов управления городских округов и созданных ими учреждений (за исключением имущества муниципальных бюджетных и автономных учреждений)	69 105
1 11 05090 00 0000 120	Доходы от предоставления на платной основе парковок (парковочных мест), расположенных на автомобильных дорогах общего пользования	238
1 11 05092 04 0000 120	Доходы от предоставления на платной основе парковок (парковочных мест), расположенных на автомобильных дорогах общего пользования местного значения, относящихся к собственности городских округов	238
1 11 07000 00 0000 120	Платежи от государственных и муниципальных унитарных предприятий	1 176
1 11 07010 00 0000 120	Доходы от перечисления части прибыли государственных и муниципальных унитарных предприятий, остающейся после уплаты налогов и обязательных платежей	1 176
1 11 07014 04 0000 120	Доходы от перечисления части прибыли, остающейся после уплаты налогов и иных обязательных платежей муниципальных унитарных предприятий, созданных городскими округами	1 176
1 11 09000 00 0000 120	Прочие доходы от использования имущества и прав, находящихся в государственной и муниципальной собственности (за исключением имущества бюджетных и автономных учреждений, а также имущества государственных и муниципальных унитарных предприятий, в том числе казенных)	8 938
1 11 09040 00 0000 120	Прочие поступления от использования имущества, находящегося в государственной и муниципальной собственности (за исключением имущества бюджетных и автономных учреждений, а также имущества государственных и муниципальных унитарных предприятий, в том числе казенных)	8 938
1 11 09044 04 0000 120	Прочие поступления от использования имущества, находящегося в собственности городских округов (за исключением имущества муниципальных бюджетных и автономных учреждений, а также имущества муниципальных унитарных предприятий, в том числе казенных)	8 938
1 12 00000 00 0000 000	**ПЛАТЕЖИ ПРИ ПОЛЬЗОВАНИИ ПРИРОДНЫМИ РЕСУРСАМИ**	**15 004**
1 12 01000 01 0000 120	Плата за негативное воздействие на окружающую среду	15 004
1 12 01010 01 0000 120	Плата за выбросы загрязняющих веществ в атмосферный воздух стационарными объектами	2 118
1 12 01020 01 0000 120	Плата за выбросы загрязняющих веществ в атмосферный воздух передвижными объектами	536
1 12 01030 01 0000 120	Плата за сбросы загрязняющих веществ в водные объекты	1 001
1 12 01040 01 0000 120	Плата за размещение отходов производства и потребления	11 324
1 12 01050 01 0000 120	Плата за иные виды негативного воздействия на окружающую среду	25
1 13 00000 00 0000 000	**ДОХОДЫ ОТ ОКАЗАНИЯ ПЛАТНЫХ УСЛУГ И КОМПЕНСАЦИИ ЗАТРАТ ГОСУДАРСТВА**	**3 163**
1 13 01000 00 0000 130	Доходы от оказания платных услуг (работ)	2 302
1 13 01990 00 0000 130	Прочие доходы от оказания платных услуг (работ)	2 302
1 13 01994 04 0000 130	Прочие доходы от оказания платных услуг (работ) получателями средств бюджетов городских округов	2 302
1 13 02000 00 0000 130	Доходы от компенсации затрат государства	861
1 13 02990 00 0000 130	Прочие доходы от компенсации затрат государства	861
1 13 02994 04 0000 130	Прочие доходы от компенсации затрат бюджетов городских округов	861
1 14 00000 00 0000 000	**ДОХОДЫ ОТ ПРОДАЖИ МАТЕРИАЛЬНЫХ И НЕМАТЕРИАЛЬНЫХ АКТИВОВ**	**195 777**
1 14 02000 00 0000 000	Доходы от реализации имущества, находящегося в государственной и муниципальной собственности (за исключением имущества бюджетных и автономных учреждений, а также имущества государственных и муниципальных унитарных предприятий, в том числе казенных)	129 713
1 14 02040 04 0000 410	Доходы от реализации имущества, находящегося в собственности городских округов (за исключением имущества муниципальных бюджетных и автономных учреждений, а также имущества муниципальных унитарных предприятий, в том числе казенных), в части реализации основных средств по указанному имуществу	129 713
1 14 02042 04 0000 410	Доходы от реализации имущества, находящегося в оперативном управлении учреждений, находящихся в ведении органов управления городских округов (за исключением имущества муниципальных бюджетных и автономных учреждений), в части реализации основных средств по указанному имуществу	129 649
1 14 02043 04 0000 410	Доходы от реализации иного имущества, находящегося в собственности городских округов (за исключением имущества муниципальных бюджетных и автономных учреждений, а также имущества муниципальных унитарных предприятий, в том числе казенных), в части реализации основных средств по указанному имуществу	64
1 14 06000 00 0000 430	Доходы от продажи земельных участков, находящихся в государственной и муниципальной собственности (за исключением земельных участков бюджетных и автономных учреждений)	66 064
1 14 06010 00 0000 430	Доходы от продажи земельных участков, государственная собственность на которые не разграничена	65 175
1 14 06012 04 0000 430	Доходы от продажи земельных участков, государственная собственность на которые не разграничена и которые расположены в границах городских округов	65 175
1 14 06020 00 0000 430	Доходы от продажи земельных участков, государственная собственность на которые разграничена (за исключением земельных участков бюджетных и автономных учреждений)	889
1 14 06024 04 0000 430	Доходы от продажи земельных участков, находящихся в собственности городских округов (за исключением земельных участков муниципальных бюджетных и автономных учреждений)	889
1 15 00000 00 0000 000	**АДМИНИСТРАТИВНЫЕ ПЛАТЕЖИ И СБОРЫ**	**166**
1 15 02000 00 0000 140	Платежи, взимаемые государственными и муниципальными органами (организациями) за выполнение определенных функций	166
1 15 02040 04 0000 140	Платежи, взимаемые органами местного самоуправления (организациями) городских округов за выполнение определенных функций	166
1 16 00000 00 0000 000	**ШТРАФЫ, САНКЦИИ, ВОЗМЕЩЕНИЕ УЩЕРБА**	**63 434**
1 17 00000 00 0000 000	**ПРОЧИЕ НЕНАЛОГОВЫЕ ДОХОДЫ**	**29 089**
1 17 01000 00 0000 180	Невыясненные поступления	156
1 17 01040 04 0000 180	Невыясненные поступления, зачисляемые в бюджеты городских округов	156
1 17 05000 00 0000 180	Прочие неналоговые доходы	28 933
1 17 05040 04 0000 180	Прочие неналоговые доходы бюджетов городских округов	28 933
2 00 00000 00 0000 000	**БЕЗВОЗМЕЗДНЫЕ ПОСТУПЛЕНИЯ**	**88 071**
2 02 00000 00 0000 000	Безвозмездные поступления от других бюджетов бюджетной системы Российской Федерации	86 552
2 02 01000 00 0000 151	Дотации бюджетам субъектов Российской Федерации и муниципальных образований	600
2 02 01009 00 0000 151	Дотации бюджетам на поощрение достижения наилучших показателей деятельности органов исполнительной власти субъектов Российской Федерации и органов местного самоуправления	600
2 02 01009 04 0000 151	Дотации бюджетам городских округов на поощрение достижения наилучших показателей деятельности органов местного самоуправления	600
2 02 02000 00 0000 151	Субсидии бюджетам бюджетной системы Российской Федерации (межбюджетные субсидии)	36 021
2 02 04000 00 0000 151	Иные межбюджетные трансферты	49 931
2 07 00000 00 0000 180	Прочие безвозмездные поступления	17 225
2 07 04000 04 0000 180	Прочие безвозмездные поступления в бюджеты городских округов	17 225
2 07 04050 04 0000 180	Прочие безвозмездные поступления в бюджеты городских округов	17 225
2 19 00000 00 0000 000	Возврат остатков субсидий, субвенций и иных межбюджетных трасфертов, имеющих целевое назначение, прошлых лет	-15 706
2 19 04000 04 0000 151	Возврат остатков субсидий, субвенций и иных межбюджетных трансфертов, имеющих целевое назначение, прошлых лет из бюджетов городских округов	-15 706
	ИТОГО СОБСТВЕННЫХ ДОХОДОВ	**3 944 283**
2 02 03000 00 0000 151	Субвенции бюджетам субъектов Российской Федерации и муниципальных образований	3 568 117
	ВСЕГО доходов по бюджету	**7 512 400**

ПРИЛОЖЕНИЕ №3
к решению Совета депутатов города Белгорода
от 26 мая 2015 г. № 231

Распределение расходов бюджета городского округа «Город Белгород» по ведомственной структуре расходов бюджета

тыс. рублей

Наименование показателя	Коды функциональной классификации расходов бюджетов Российской Федерации					Сумма
	Министерство, ведомство	Раздел	Подраздел	Целевая статья	Вид расхода	
1	2	3	4	5	6	7
ВСЕГО						**7 652 901**
Администрация города Белгорода	850					**244 559**
Общегосударственные вопросы	850	01				176 504
Функционирование Правительства Российской Федерации, высших исполнительных органов государственной власти субъектов Российской Федерации, местных администраций	850	01	04			176 181
Обеспечение функций органов власти городского округа «Город Белгород» в рамках расходных обязательств по подразделу «Функционирование Правительства Российской Федерации, высших исполнительных органов государственной власти субъектов Российской Федерации, местных администраций» раздела «Общегосударственные вопросы»	850	01	04	01 2 0019		167 030
Расходы на выплаты персоналу в целях обеспечения выполнения функций государственными (муниципальными) органами, казенными учреждениями, органами управления государственными внебюджетными фондами	850	01	04	01 2 0019	100	146 678
Закупка товаров, работ и услуг для государственных (муниципальных) нужд	850	01	04	01 2 0019	200	17 831
Иные бюджетные ассигнования	850	01	04	01 2 0019	800	2 521
Расходы на выплаты по оплате труда главы администрации города Белгорода в рамках расходных обязательств по подразделу «Функционирование Правительства Российской Федерации, высших исполнительных органов государственной власти субъектов Российской Федерации, местных администраций» раздела «Общегосударственные вопросы»	850	01	04	01 2 0021		2 762
Расходы на выплаты персоналу в целях обеспечения выполнения функций государственными (муниципальными) органами, казенными учреждениями, органами управления государственными внебюджетными фондами	850	01	04	01 2 0021	100	2 762
Мероприятия, связанные с осуществлением контроля и надзора в области долевого строительства многоквартирных домов и (или) иных объектов недвижимости в рамках расходных обязательств по подразделу «Функционирование Правительства Российской Федерации, высших исполнительных органов государственной власти субъектов Российской Федерации, местных администраций» раздела «Общегосударственные вопросы»	850	01	04	01 2 2014		294
Расходы на выплаты персоналу в целях обеспечения выполнения функций государственными (муниципальными) органами, казенными учреждениями, органами управления государственными внебюджетными фондами	850	01	04	01 2 2014	100	294
Мероприятия, связанные с организацией деятельности территориальных комиссий по делам несовершеннолетних и защите их прав в рамках расходных обязательств по подразделу «Функционирование Правительства Российской Федерации, высших исполнительных органов государственной власти субъектов Российской Федерации, местных администраций» раздела «Общегосударственные вопросы»	850	01	04	01 2 2061		238
Расходы на выплаты персоналу в целях обеспечения выполнения функций государственными (муниципальными) органами, казенными учреждениями, органами управления государственными внебюджетными фондами	850	01	04	01 2 2061	100	238
Осуществление полномочий в области охраны труда в рамках расходных обязательств по подразделу «Функционирование Правительства Российской Федерации, высших исполнительных органов государственной власти субъектов Российской Федерации, местных администраций» раздела «Общегосударственные вопросы»	850	01	04	01 2 7121		1 103
Расходы на выплаты персоналу в целях обеспечения выполнения функций государственными (муниципальными) органами, казенными учреждениями, органами управления государственными внебюджетными фондами	850	01	04	01 2 7121	100	1 103
Осуществление полномочий по созданию и организации деятельности территориальных комиссий по делам несовершеннолетних и защите их прав в рамках расходных обязательств по подразделу «Функционирование Правительства Российской Федерации, высших исполнительных органов государственной власти субъектов Российской Федерации, местных администраций» раздела «Общегосударственные вопросы»	850	01	04	01 2 7122		2 099
Расходы на выплаты персоналу в целях обеспечения выполнения функций государственными (муниципальными) органами, казенными учреждениями, органами управления государственными внебюджетными фондами	850	01	04	01 2 7122	100	1 998
Закупка товаров, работ и услуг для государственных (муниципальных) нужд	850	01	04	01 2 7122	200	101
Осуществление контроля и надзора в области долевого строительства многоквартирных домов и (или) иных объектов недвижимости в рамках расходных обязательств по подразделу «Функционирование Правительства Российской Федерации, высших исполнительных органов государственной власти субъектов Российской Федерации, местных администраций» раздела «Общегосударственные вопросы»	850	01	04	01 2 7128		1 228
Расходы на выплаты персоналу в целях обеспечения выполнения функций государственными (муниципальными) органами, казенными учреждениями, органами управления государственными внебюджетными фондами	850	01	04	01 2 7128	100	1 228
Осуществление отдельных государственных полномочий по рассмотрению дел об административных правонарушениях в рамках расходных обязательств по подразделу «Функционирование Правительства Российской Федерации, высших исполнительных органов государственной власти субъектов Российской Федерации, местных администраций» раздела «Общегосударственные вопросы»	850	01	04	01 2 7131		1 322
Расходы на выплаты персоналу в целях обеспечения выполнения функций государственными (муниципальными) органами, казенными учреждениями, органами управления государственными внебюджетными фондами	850	01	04	01 2 7131	100	1 322

Расходы на проведение мероприятий по итогам оценки эффективности деятельности органов местного самоуправления за счет средств областного бюджета в рамках расходных обязательств по подразделу «Функционирование Правительства Российской Федерации, высших исполнительных органов государственной власти субъектов Российской Федерации, местных администраций» раздела «Общегосударственные вопросы»	850	01	04	01 2 7133		105
Расходы на выплаты персоналу в целях обеспечения выполнения функций государственными (муниципальными) органами, казенными учреждениями, органами управления государственными внебюджетными фондами	850	01	04	01 2 7133	100	105
Другие общегосударственные вопросы	850	01	13			323
Расходы на проведение мероприятий по формированию и развитию системы муниципальной кадровой политики в рамках расходных обязательств по подразделу «Другие общегосударственные вопросы» раздела «Общегосударственные вопросы»	850	01	13	01 7 2032		323
Закупка товаров, работ и услуг для государственных (муниципальных) нужд	850	01	13	01 7 2032	200	323
Национальная безопасность и правоохранительная деятельность	850	03				100
Другие вопросы в области национальной безопасности и правоохранительной деятельности	850	03	14			100
Расходы на поощрение вдов и матерей сотрудников ОВД, погибших при исполнении служебных обязанностей в рамках расходных обязательств по подразделу «Другие вопросы в области национальной безопасности и правоохранительной деятельности» раздела «Национальная безопасность и правоохранительная деятельность»	850	03	14	99 9 7055		100
Иные бюджетные ассигнования	850	03	14	99 9 7055	800	100
Национальная экономика	850	04				29 712
Транспорт	850	04	08			3 567
Предоставление субсидий юридическим лицам в ходе реализации мероприятий по транспортному обслуживанию в рамках расходных обязательств по подразделу «Транспорт» раздела «Национальная экономика»	850	04	08	04 1 6001		3 567
Иные бюджетные ассигнования	850	04	08	04 1 6001	800	3 567
Другие вопросы в области национальной экономики	850	04	12			26 145
Расходы на проведение мероприятий по развитию въездного и внутреннего туризма в рамках расходных обязательств по подразделу «Другие вопросы в области национальной экономики» раздела «Национальная экономика»	850	04	12	04 3 2007		169
Закупка товаров, работ и услуг для государственных (муниципальных) нужд	850	04	12	04 3 2007	200	99
Предоставление субсидий бюджетным, автономным учреждениям и иным некоммерческим организациям	850	04	12	04 3 2007	600	70
Увеличение уставного фонда муниципальных унитарных предприятий города Белгорода в рамках расходных обязательств по подразделу «Другие вопросы в области национальной экономики» раздела «Национальная экономика»	850	04	12	04 3 2018		15 000
Закупка товаров, работ и услуг для государственных (муниципальных) нужд	850	04	12	04 3 2018	200	15 000
Расходы на проведение мероприятий по формированию и развитию системы муниципальной кадровой политики в рамках расходных обязательств по подразделу «Другие вопросы в области национальной экономики» раздела «Национальная экономика»	850	04	12	04 3 2032		1 011
Предоставление субсидий бюджетным, автономным учреждениям и иным некоммерческим организациям	850	04	12	04 3 2032	600	1 011
Расходы на проведение мероприятий, направленных на формирование современной инфраструктуры торговли и развитие бытовых услуг в городе Белгороде в рамках расходных обязательств по подразделу «Другие вопросы в области национальной экономики» раздела «Национальная экономика»	850	04	12	04 3 2040		125
Закупка товаров, работ и услуг для государственных (муниципальных) нужд	850	04	12	04 3 2040	200	125
Обеспечение деятельности (оказание услуг) муниципальных учреждений городского округа «Город Белгород» в рамках расходных обязательств по подразделу «Другие вопросы в области национальной экономики» раздела «Национальная экономика»	850	04	12	04 3 2059		9 840
Предоставление субсидий бюджетным, автономным учреждениям и иным некоммерческим организациям	850	04	12	04 3 2059	600	9 840
Жилищно-коммунальное хозяйство	850	05				6 355
Жилищное хозяйство	850	05	01			1 464
Обеспечение деятельности (оказание услуг) муниципальных учреждений городского округа «Город Белгород» в рамках расходных обязательств по подразделу «Жилищное хозяйство» раздела «Жилищно-коммунальное хозяйство»	850	05	01	05 1 2059		1 464
Предоставление субсидий бюджетным, автономным учреждениям и иным некоммерческим организациям	850	05	01	05 1 2059	600	1 464
Коммунальное хозяйство	850	05	02			100
Мероприятия, направленные на повышение надежности комплекса водообеспечения городского округа «Город Белгород», в рамках расходных обязательств по подразделу «Коммунальное хозяйство» раздела «Жилищно-коммунальное хозяйство»	850	05	02	05 4 2015		100
Иные бюджетные ассигнования	850	05	02	05 4 2015	800	100
Благоустройство	850	05	03			291
Премирование победителей Всероссийского конкурса на звание «Самое благоустроенное городское (сельское) поселение России» в рамках расходных обязательств по подразделу «Благоустройство» раздела «Жилищно-коммунальное хозяйство»	850	05	03	05 2 5162		185
Расходы на выплаты персоналу в целях обеспечения выполнения функций государственными (муниципальными) органами, казенными учреждениями, органами управления государственными внебюджетными фондами	850	05	03	05 2 5162	100	150
Иные бюджетные ассигнования	850	05	03	05 2 5162	800	35
Расходы на организацию и проведение областных конкурсов по благоустройству муниципальных образований Белгородской области за счет средств областного бюджета в рамках расходных обязательств по подразделу «Благоустройство» раздела «Жилищно-коммунальное хозяйство»	850	05	03	05 2 7136		106
Иные бюджетные ассигнования	850	05	03	05 2 7136	800	106
Другие вопросы в области жилищно-коммунального хозяйства	850	05	05			4 500
Субсидирование в части оплаты процентов по кредитам привлекаемым на реализацию инвестиционного проекта по строительству тепличного комплекса МКП «Белгорзеленхоз», в рамках расходных обязательств по подразделу «Другие вопросы в области жилищно-коммунального хозяйства» раздела «Жилищно-коммунальное хозяйство»	850	05	05	05 3 6007		4 500
Иные бюджетные ассигнования	850	05	05	05 3 6007	800	4 500
Культура, кинематография	850	08				5 668
Культура	850	08	01			5 668
Расходы на проведение городских мероприятий в рамках расходных обязательств по подразделу «Культура» раздела «Культура, кинематография»	850	08	01	08 1 2001		5 528
Предоставление субсидий бюджетным, автономным учреждениям и иным некоммерческим организациям	850	08	01	08 1 2001	600	18
Иные бюджетные ассигнования	850	08	01	08 1 2001	800	5 510
Резервный фонд Правительства Белгородской области в рамках расходных обязательств по подразделу «Культура» раздела «Культура, кинематография»	850	08	01	08 1 7055		140
Иные бюджетные ассигнования	850	08	01	08 1 7055	800	140
Средства массовой информации	850	12				26 220
Телевидение и радиовещание	850	12	01			26 220
Расходы на проведение мероприятий по улучшению условий и охраны труда в городском округе «Город Белгород» в рамках расходных обязательств по подразделу «Телевидение и радиовещание» раздела «Средства массовой информации»	850	12	01	12 1 2022		50
Предоставление субсидий бюджетным, автономным учреждениям и иным некоммерческим организациям	850	12	01	12 1 2022	600	50
Обеспечение деятельности (оказание услуг) муниципальных учреждений городского округа «Город Белгород» в рамках расходных обязательств по подразделу «Телевидение и радиовещание» раздела «Средства массовой информации»	850	12	01	12 1 2059		26 170
Предоставление субсидий бюджетным, автономным учреждениям и иным некоммерческим организациям	850	12	01	12 1 2059	600	26 170
Комитет финансов и бюджетных отношений администрации города Белгорода	**861**					**801 982**
Общегосударственные вопросы	861	01				37 661
Функционирование Правительства Российской Федерации, высших исполнительных органов государственной власти субъектов Российской Федерации, местных администраций	861	01	04			37 661
Обеспечение функций органов власти городского округа «Город Белгород» в рамках расходных обязательств по подразделу «Функционирование Правительства Российской Федерации, высших исполнительных органов государственной власти субъектов Российской Федерации, местных администраций» раздела «Общегосударственные вопросы»	861	01	04	01 2 0019		37 656
Расходы на выплаты персоналу в целях обеспечения выполнения функций государственными (муниципальными) органами, казенными учреждениями, органами управления государственными внебюджетными фондами	861	01	04	01 2 0019	100	31 107
Закупка товаров, работ и услуг для государственных (муниципальных) нужд	861	01	04	01 2 0019	200	6 542
Иные бюджетные ассигнования	861	01	04	01 2 0019	800	7
Расходы на проведение мероприятий по итогам оценки эффективности деятельности органов местного самоуправления за счет средств областного бюджета в рамках расходных обязательств по подразделу «Функционирование Правительства Российской Федерации, высших исполнительных органов государственной власти субъектов Российской Федерации, местных администраций» раздела «Общегосударственные вопросы»	861	01	04	01 2 7133		5
Расходы на выплаты персоналу в целях обеспечения выполнения функций государственными (муниципальными) органами, казенными учреждениями, органами управления государственными внебюджетными фондами	861	01	04	01 2 7133	100	5
Национальная безопасность и правоохранительная деятельность	861	03				8
Другие вопросы в области национальной безопасности и правоохранительной деятельности	861	03	14			8
Средства, передаваемые для компенсации расходов, возникших в результате решений, принятых органами власти другого уровня, за счет средств резервного фонда Правительства Белгородской области, в рамках расходных обязательств по подразделу «Другие вопросы в области национальной безопасности и правоохранительной деятельности» раздела «Национальная безопасность и правоохранительная деятельность»	861	03	14	03 2 7055		8
Иные бюджетные ассигнования	861	03	14	03 2 7055	800	8
Национальная экономика	861	04				423 843
Транспорт	861	04	08			9 450
Средства, передаваемые для компенсации расходов, возникших в результате решений, принятых органами власти другого уровня, за счет средств резервного фонда Правительства Белгородской области, в рамках расходных обязательств по подразделу «Транспорт» раздела «Национальная экономика»	861	04	08	04 1 7055		2 622
Иные бюджетные ассигнования	861	04	08	04 1 7055	800	2 622
Организация транспортного обслуживания населения в пригородном межмуниципальном сообщении в рамках расходных обязательств по подразделу «Транспорт» раздела «Национальная экономика»	861	04	08	04 1 7381		6 828
Иные бюджетные ассигнования	861	04	08	04 1 7381	800	6 828
Дорожное хозяйство (дорожные фонды)	861	04	09			414 393
Обеспечение деятельности (оказание услуг) муниципального бюджетного учреждения «Управление Белгорблагоустройство» по содержанию и ремонту автомобильных дорог и искусственных сооружений на них в рамках расходных обязательств по подразделу «Дорожное хозяйство (дорожные фонды)» раздела «Национальная экономика»	861	04	09	04 2 2659		411 567
Предоставление субсидий бюджетным, автономным учреждениям и иным некоммерческим организациям	861	04	09	04 2 2659	600	411 567
Расходы на проведение мероприятий по итогам оценки эффективности деятельности органов местного самоуправления за счет средств областного бюджета в рамках расходных обязательств по подразделу «Дорожное хозяйство (дорожные фонды)» раздела «Национальная экономика»	861	04	09	04 2 7133		351
Предоставление субсидий бюджетным, автономным учреждениям и иным некоммерческим организациям	861	04	09	04 2 7133	600	351
Средства, передаваемые для компенсации расходов, возникших в результате решений, принятых органами власти другого уровня в рамках расходных обязательств по подразделу «Дорожное хозяйство (дорожные фонды)» раздела «Национальная экономика»	861	04	09	04 2 7138		2 475
Предоставление субсидий бюджетным, автономным учреждениям и иным некоммерческим организациям	861	04	09	04 2 7138	600	2 475
Жилищно-коммунальное хозяйство	861	05				221 205
Благоустройство	861	05	03			221 205
Обеспечение деятельности (оказание услуг) муниципального бюджетного учреждения «Управление Белгорблагоустройство» по организации наружного освещения в рамках расходных обязательств по подразделу «Благоустройство» раздела «Жилищно-коммунальное хозяйство»	861	05	03	05 2 2559		94 468
Предоставление субсидий бюджетным, автономным учреждениям и иным некоммерческим организациям	861	05	03	05 2 2559	600	94 468
Обеспечение деятельности (оказание услуг) муниципального бюджетного учреждения «Управление Белгорблагоустройство» по озеленению в рамках расходных обязательств по подразделу «Благоустройство» раздела «Жилищно-коммунальное хозяйство»	861	05	03	05 2 2759		93 771
Предоставление субсидий бюджетным, автономным учреждениям и иным некоммерческим организациям	861	05	03	05 2 2759	600	93 771

Обеспечение деятельности (оказание услуг) муниципального бюджетного учреждения «Управление Белгорблагоустройство» по прочим мероприятиям по благоустройству городского округа в рамках расходных обязательств по подразделу «Благоустройство» раздела «Жилищно-коммунальное хозяйство»	861	05	03	05 2 2859		32 078
Предоставление субсидий бюджетным, автономным учреждениям и иным некоммерческим организациям	861	05	03	05 2 2859	600	32 078
Премирование победителей Всероссийского конкурса на звание «Самое благоустроенное городское (сельское) поселение России» в рамках расходных обязательств по подразделу «Благоустройство» раздела «Жилищно-коммунальное хозяйство»	861	05	03	05 2 5162		400
Предоставление субсидий бюджетным, автономным учреждениям и иным некоммерческим организациям	861	05	03	05 2 5162	600	400
Расходы на проведение мероприятий по итогам оценки эффективности деятельности органов местного самоуправления за счет средств областного бюджета в рамках расходных обязательств по подразделу «Благоустройство» раздела «Жилищно - коммунальное хозяйство»	861	05	03	05 2 7133		74
Предоставление субсидий бюджетным, автономным учреждениям и иным некоммерческим организациям	861	05	03	05 2 7133	600	74
Расходы на организацию и проведение областных конкурсов по благоустройству муниципальных образований Белгородской области за счет средств областного бюджета в рамках расходных обязательств по подразделу «Благоустройство» раздела «Жилищно-коммунальное хозяйство»	861	05	03	05 2 7136		414
Предоставление субсидий бюджетным, автономным учреждениям и иным некоммерческим организациям	861	05	03	05 2 7136	600	414
Культура, кинематография	861	08				54 908
Культура	861	08	01			54 908
Расходы на проведение городских мероприятий в рамках расходных обязательств по подразделу «Культура» раздела «Культура, кинематография»	861	08	01	08 1 2001		7 399
Предоставление субсидий бюджетным, автономным учреждениям и иным некоммерческим организациям	861	08	01	08 1 2001	600	7 383
Иные бюджетные ассигнования	861	08	01	08 1 2001	800	16
Исполнение судебных актов и мировых соглашений в рамках расходных обязательств по подразделу «Культура» раздела «Культура, кинематография»	861	08	01	08 1 9001		47 509
Иные бюджетные ассигнования	861	08	01	08 1 9001	800	47 509
Обслуживание государственного и муниципального долга	861	13				64 357
Обслуживание государственного внутреннего и муниципального долга	861	13	01			64 357
Процентные платежи по муниципальному долгу в рамках расходных обязательств по подразделу «Обслуживание государственного внутреннего и муниципального долга» раздела «Обслуживание государственного и муниципального долга»	861	13	01	13 1 2788		64 357
Обслуживание государственного (муниципального) долга	861	13	01	13 1 2788	700	64 357
Комитет по управлению Восточным округом администрации города Белгорода	**863**					**26 270**
Общегосударственные вопросы	863	01				23 550
Функционирование Правительства Российской Федерации, высших исполнительных органов государственной власти субъектов Российской Федерации, местных администраций	863	01	04			23 338
Обеспечение функций органов власти городского округа «Город Белгород» в рамках расходных обязательств по подразделу «Функционирование Правительства Российской Федерации, высших исполнительных органов государственной власти субъектов Российской Федерации, местных администраций» раздела «Общегосударственные вопросы»	863	01	04	01 2 0019		23 338
Расходы на выплаты персоналу в целях обеспечения выполнения функций государственными (муниципальными) органами, казенными учреждениями, органами управления государственными внебюджетными фондами	863	01	04	01 2 0019	100	22 007
Закупка товаров, работ и услуг для государственных (муниципальных) нужд	863	01	04	01 2 0019	200	1 311
Иные бюджетные ассигнования	863	01	04	01 2 0019	800	20
Другие общегосударственные вопросы	863	01	13			212
Расходы на проведение мероприятий в области энергосбережения и повышения энергетической эффективности городского округа «Город Белгород» в рамках расходных обязательств по подразделу «Другие общегосударственные вопросы» раздела «Общегосударственные вопросы»	863	01	13	01 7 2034		212
Закупка товаров, работ и услуг для государственных (муниципальных) нужд	863	01	13	01 7 2034	200	212
Жилищно-коммунальное хозяйство	863	05				756
Благоустройство	863	05	03			756
Расходы на проведение мероприятий по благоустройству городского округа «Город Белгород» в рамках расходных обязательств по подразделу «Благоустройство» раздела «Жилищно-коммунальное хозяйство»	863	05	03	05 2 2004		720
Закупка товаров, работ и услуг для государственных (муниципальных) нужд	863	05	03	05 2 2004	200	720
Премирование победителей Всероссийского конкурса на звание «Самое благоустроенное городское (сельское) поселение России» в рамках расходных обязательств по подразделу «Благоустройство» раздела «Жилищно-коммунальное хозяйство»	863	05	03	05 2 5162		30
Расходы на выплаты персоналу в целях обеспечения выполнения функций государственными (муниципальными) органами, казенными учреждениями, органами управления государственными внебюджетными фондами	863	05	03	05 2 5162	100	30
Расходы на проведение мероприятий по итогам оценки эффективности деятельности органов местного самоуправления за счет средств областного бюджета в рамках расходных обязательств по подразделу «Благоустройство» раздела «Жилищно - коммунальное хозяйство»	863	05	03	05 2 7136		6
Иные бюджетные ассигнования	863	05	03	05 2 7136	800	6
Культура, кинематография	863	08				1 964
Культура	863	08	01			1 964
Расходы на проведение городских мероприятий в рамках расходных обязательств по подразделу «Культура» раздела «Культура, кинематография»	863	08	01	08 1 2001		1 964
Закупка товаров, работ и услуг для государственных (муниципальных) нужд	863	08	01	08 1 2001	200	690
Иные бюджетные ассигнования	863	08	01	08 1 2001	800	1 274
Комитет по управлению Западным округом администрации города Белгорода	**864**					**32 676**
Общегосударственные вопросы	864	01				27 803
Функционирование Правительства Российской Федерации, высших исполнительных органов государственной власти субъектов Российской Федерации, местных администраций	864	01	04			27 603
Обеспечение функций органов власти городского округа «Город Белгород» в рамках расходных обязательств по подразделу «Функционирование Правительства Российской Федерации, высших исполнительных органов государственной власти субъектов Российской Федерации, местных администраций» раздела «Общегосударственные вопросы»	864	01	04	01 2 0019		27 603
Расходы на выплаты персоналу в целях обеспечения выполнения функций государственными (муниципальными) органами, казенными учреждениями, органами управления государственными внебюджетными фондами	864	01	04	01 2 0019	100	24 347
Закупка товаров, работ и услуг для государственных (муниципальных) нужд	864	01	04	01 2 0019	200	3 245
Иные бюджетные ассигнования	864	01	04	01 2 0019	800	11
Другие общегосударственные вопросы	864	01	13			200
Расходы на проведение мероприятий в области энергосбережения и повышения энергетической эффективности городского округа «Город Белгород» в рамках расходных обязательств по подразделу «Другие общегосударственные вопросы» раздела «Общегосударственные вопросы»	864	01	13	01 7 2034		200
Закупка товаров, работ и услуг для государственных (муниципальных) нужд	864	01	13	01 7 2034	200	200
Жилищно-коммунальное хозяйство	864	05				2 002
Благоустройство	864	05	03			2 002
Расходы на проведение мероприятий по благоустройству городского округа «Город Белгород» в рамках расходных обязательств по подразделу «Благоустройство» раздела «Жилищно-коммунальное хозяйство»	864	05	03	05 2 2004		1 972
Закупка товаров, работ и услуг для государственных (муниципальных) нужд	864	05	03	05 2 2004	200	1 972
Премирование победителей Всероссийского конкурса на звание «Самое благоустроенное городское (сельское) поселение России» в рамках расходных обязательств по подразделу «Благоустройство» раздела «Жилищно-коммунальное хозяйство»	864	05	03	05 2 5162		30
Расходы на выплаты персоналу в целях обеспечения выполнения функций государственными (муниципальными) органами, казенными учреждениями, органами управления государственными внебюджетными фондами	864	05	03	05 2 5162	100	30
Культура, кинематография	864	08				2 871
Культура	864	08	01			2 871
Расходы на проведение городских мероприятий в рамках расходных обязательств по подразделу «Культура» раздела «Культура, кинематография»	864	08	01	08 1 2001		2 871
Закупка товаров, работ и услуг для государственных (муниципальных) нужд	864	08	01	08 1 2001	200	863
Иные бюджетные ассигнования	864	08	01	08 1 2001	800	2 008
Управление архитектуры и градостроительства администрации города Белгорода	**866**					**18 142**
Национальная экономика	866	04				18 031
Другие вопросы в области национальной экономики	866	04	12			18 031
Обеспечение функций органов власти городского округа «Город Белгород» в рамках расходных обязательств по подразделу «Другие вопросы в области национальной экономики» раздела «Национальная экономика»	866	04	12	04 3 0019		18 031
Расходы на выплаты персоналу в целях обеспечения выполнения функций государственными (муниципальными) органами, казенными учреждениями, органами управления государственными внебюджетными фондами	866	04	12	04 3 0019	100	14 918
Закупка товаров, работ и услуг для государственных (муниципальных) нужд	866	04	12	04 3 0019	200	3 068
Иные бюджетные ассигнования	866	04	12	04 3 0019	800	45
Жилищно-коммунальное хозяйство	866	05				55
Благоустройство	866	05	03			55
Премирование победителей Всероссийского конкурса на звание «Самое благоустроенное городское (сельское) поселение России» в рамках расходных обязательств по подразделу «Благоустройство» раздела «Жилищно-коммунальное хозяйство»	866	05	03	05 2 5162		55
Расходы на выплаты персоналу в целях обеспечения выполнения функций государственными (муниципальными) органами, казенными учреждениями, органами управления государственными внебюджетными фондами	866	05	03	05 2 5162	100	55
Культура, кинематография	866	08				56
Культура	866	08	01			56
Расходы на проведение городских мероприятий в рамках расходных обязательств по подразделу «Культура» раздела «Культура, кинематография»	866	08	01	08 1 2001		56
Закупка товаров, работ и услуг для государственных (муниципальных) нужд	866	08	01	08 1 2001	200	50
Иные бюджетные ассигнования	866	08	01	08 1 2001	800	6
Управление молодежной политики администрации города Белгорода	**867**					**16 237**
Общегосударственные вопросы	867	01				30
Другие общегосударственные вопросы	867	01	13			30
Расходы на проведение мероприятий по формированию и развитию системы муниципальной кадровой политики в рамках расходных обязательств по подразделу «Другие общегосударственные вопросы» раздела «Общегосударственные вопросы»	867	01	13	01 7 2032		30
Закупка товаров, работ и услуг для государственных (муниципальных) нужд	867	01	13	01 7 2032	200	30
Образование	867	07				11 944
Молодежная политика и оздоровление детей	867	07	07			11 944
Обеспечение функций органов власти городского округа «Город Белгород» в рамках расходных обязательств по подразделу «Молодежная политика и оздоровление детей» раздела «Образование»	867	07	07	07 3 0019		7 245
Расходы на выплаты персоналу в целях обеспечения выполнения функций государственными (муниципальными) органами, казенными учреждениями, органами управления государственными внебюджетными фондами	867	07	07	07 3 0019	100	6 343
Закупка товаров, работ и услуг для государственных (муниципальных) нужд	867	07	07	07 3 0019	200	829
Иные бюджетные ассигнования	867	07	07	07 3 0019	800	73
Расходы на проведение мероприятий для детей и молодежи в рамках расходных обязательств по подразделу «Молодежная политика и оздоровление детей» раздела «Образование»	867	07	07	07 3 2028		4 689
Закупка товаров, работ и услуг для государственных (муниципальных) нужд	867	07	07	07 3 2028	200	4 329
Иные бюджетные ассигнования	867	07	07	07 3 2028	800	360
Расходы на проведение мероприятий по развитию детско-юношеского футбола на территории города Белгорода в рамках расходных обязательств по подразделу «Молодежная политика и оздоровление детей» раздела «Образование»	867	07	07	07 3 2031		10
Закупка товаров, работ и услуг для государственных (муниципальных) нужд	867	07	07	07 3 2031	200	10
Культура, кинематография	867	08				3
Культура	867	08	01			3
Расходы на проведение городских мероприятий в рамках расходных обязательств по подразделу «Культура» раздела «Культура, кинематография»	867	08	01	08 1 2001		3
Иные бюджетные ассигнования	867	08	01	08 1 2001	800	3
Социальная политика	867	10				4 260
Социальное обеспечение населения	867	10	03			4 260
Расходы на реализацию мероприятий по обеспечению жильем молодых семей в рамках расходных обязательств по подразделу «Социальное обеспечение населения» раздела «Социальная политика»	867	10	03	10 3 1020		2 481
Социальное обеспечение и иные выплаты населению	867	10	03	10 3 1020	300	2 481

Расходы на проведение мероприятий по поддержке социальной активности горожан пожилого возраста в рамках расходных обязательств по подразделу «Социальное обеспечение населения» раздела «Социальная политика»	867	10	03	10 3 2033		2
Закупка товаров, работ и услуг для государственных (муниципальных) нужд	867	10	03	10 3 2033	200	2
Реализация мероприятий по обеспечению жильем молодых семей за счет средств федерального бюджета в рамках расходных обязательств по подразделу «Социальное обеспечение населения» раздела «Социальная политика»	867	10	03	10 3 5020		647
Социальное обеспечение и иные выплаты населению	867	10	03	10 3 5020	300	647
Реализация мероприятий по обеспечению жильем молодых семей в рамках расходных обязательств по подразделу «Социальное обеспечение населения» раздела «Социальная политика»	867	10	03	10 3 7377		1 130
Социальное обеспечение и иные выплаты населению	867	10	03	10 3 7377	300	1 130
Муниципальное казенное учреждение «Гараж администрации города Белгорода»	**868**					**54 801**
Общегосударственные вопросы	868	01				54 780
Другие общегосударственные вопросы	868	01	13			54 780
Обеспечение деятельности (оказание услуг) муниципальных учреждений городского округа «Город Белгород» в рамках расходных обязательств по подразделу «Другие общегосударственные вопросы» раздела «Общегосударственные вопросы»	868	01	13	01 7 2059		54 780
Расходы на выплаты персоналу в целях обеспечения выполнения функций государственными (муниципальными) органами, казенными учреждениями, органами управления государственными внебюджетными фондами	868	01	13	01 7 2059	100	32 009
Закупка товаров, работ и услуг для государственных (муниципальных) нужд	868	01	13	01 7 2059	200	21 337
Иные бюджетные ассигнования	868	01	13	01 7 2059	800	1 434
Культура, кинематография	868	08				21
Культура	868	08	01			21
Расходы на проведение городских мероприятий в рамках расходных обязательств по подразделу «Культура» раздела «Культура, кинематография»	868	08	01	08 1 2001		21
Иные бюджетные ассигнования	868	08	01	08 1 2001	800	21
Муниципальное казенное учреждение «Управление капитального строительства» Администрации г. Белгорода	**869**					**461 611**
Общегосударственные вопросы	869	01				1 772
Другие общегосударственные вопросы	869	01	13			1 772
Расходы на проведение мероприятий по закупке товаров, работ и услуг в целях капитального ремонта муниципального имущества в рамках расходных обязательств по подразделу «Другие общегосударственные вопросы» раздела «Общегосударственные вопросы»	869	01	13	01 7 2019		1 772
Закупка товаров, работ и услуг для государственных (муниципальных) нужд	869	01	13	01 7 2019	200	1 772
Национальная экономика	869	04				154 279
Дорожное хозяйство (дорожные фонды)	869	04	09			154 279
Расходы на проведение мероприятий по закупке товаров, работ и услуг в целях капитального ремонта улично-дорожной сети в рамках расходных обязательств по подразделу «Дорожное хозяйство (дорожные фонды)» раздела «Национальная экономика»	869	04	09	04 2 2013		124 679
Закупка товаров, работ и услуг для государственных (муниципальных) нужд	869	04	09	04 2 2013	200	124 679
Капитальный ремонт и ремонт дворовых территорий многоквартирных домов и проездов к дворовым территориям городского округа «Город Белгород» в рамках расходных обязательств по подразделу «Дорожное хозяйство (дорожные фонды)» раздела «Национальная экономика»	869	04	09	04 2 2037		27 000
Закупка товаров, работ и услуг для государственных (муниципальных) нужд	869	04	09	04 2 2037	200	27 000
Бюджетные инвестиции в объекты капитального строительства муниципальной собственности в сфере дорожного хозяйства в рамках расходных обязательств по подразделу «Дорожное хозяйство (дорожные фонды)» раздела «Национальная экономика»	869	04	09	04 2 4007		2 600
Капитальные вложения в объекты недвижимого имущества государственной (муниципальной) собственности	869	04	09	04 2 4007	400	2 600
Жилищно-коммунальное хозяйство	869	05				95 757
Жилищное хозяйство	869	05	01			52 834
Обеспечение деятельности (оказание услуг) муниципальных учреждений городского округа «Город Белгород» в рамках расходных обязательств по подразделу «Жилищное хозяйство» раздела «Жилищно-коммунальное хозяйство»	869	05	01	05 1 2059		28 834
Расходы на выплаты персоналу в целях обеспечения выполнения функций государственными (муниципальными) органами, казенными учреждениями, органами управления государственными внебюджетными фондами	869	05	01	05 1 2059	100	20 429
Закупка товаров, работ и услуг для государственных (муниципальных) нужд	869	05	01	05 1 2059	200	3 328
Иные бюджетные ассигнования	869	05	01	05 1 2059	800	5 077
Бюджетные инвестиции в объекты капитального строительства муниципальной собственности в сфере жилищного хозяйства в рамках расходных обязательств по подразделу «Жилищное хозяйство» раздела «Жилищно-коммунальное хозяйство»	869	05	01	05 1 4001		24 000
Капитальные вложения в объекты недвижимого имущества государственной (муниципальной) собственности	869	05	01	05 1 4001	400	24 000
Благоустройство	869	05	03			33 897
Бюджетные инвестиции в объекты капитального строительства муниципальной собственности в сфере благоустройства в рамках расходных обязательств по подразделу «Благоустройство» раздела «Жилищно-коммунальное хозяйство»	869	05	03	05 2 4002		27 567
Капитальные вложения в объекты недвижимого имущества государственной (муниципальной) собственности	869	05	03	05 2 4002	400	27 567
Премирование победителей Всероссийского конкурса на звание «Самое благоустроенное городское (сельское) поселение России» в рамках расходных обязательств по подразделу «Благоустройство» раздела «Жилищно-коммунальное хозяйство»	869	05	03	05 2 5162		6 330
Закупка товаров, работ и услуг для государственных (муниципальных) нужд	869	05	03	05 2 5162	200	6 330
Другие вопросы в области жилищно-коммунального хозяйства	869	05	05			9 026
Расходы на проведение мероприятий по закупке товаров, работ и услуг в целях капитального ремонта муниципального имущества в сфере жилищно-коммунального хозяйства в рамках расходных обязательств по подразделу «Другие вопросы в области жилищно-коммунального хозяйства» раздела «Жилищно-коммунальное хозяйство»	869	05	05	05 3 2010		8 617
Закупка товаров, работ и услуг для государственных (муниципальных) нужд	869	05	05	05 3 2010	200	8 617
Бюджетные инвестиции в объекты капитального строительства муниципальной собственности в сфере жилищно-коммунального хозяйства в рамках расходных обязательств по подразделу «Другие вопросы в области жилищно-коммунального хозяйства» раздела «Жилищно-коммунальное хозяйство»	869	05	05	05 3 4003		409
Капитальные вложения в объекты недвижимого имущества государственной (муниципальной) собственности	869	05	05	05 3 4003	400	409
Образование	869	07				86 770
Дошкольное образование	869	07	01			482
Расходы на проведение мероприятий по реконструкции и капитальному ремонту образовательных учреждений в рамках расходных обязательств по подразделу «Дошкольное образование» раздела «Образование»	869	07	01	07 1 2030		45
Закупка товаров, работ и услуг для государственных (муниципальных) нужд	869	07	01	07 1 2030	200	45
Бюджетные инвестиции в объекты капитального строительства муниципальной собственности в сфере образования в рамках расходных обязательств по подразделу «Дошкольное образование» раздела «Образование»	869	07	01	07 1 4008		437
Капитальные вложения в объекты недвижимого имущества государственной (муниципальной) собственности	869	07	01	07 1 4008	400	437
Общее образование	869	07	02			46 288
Расходы на проведение мероприятий по реконструкции и капитальному ремонту образовательных учреждений в рамках расходных обязательств по подразделу «Общее образование» раздела «Образование»	869	07	02	07 2 2030		170
Закупка товаров, работ и услуг для государственных (муниципальных) нужд	869	07	02	07 2 2030	200	170
Бюджетные инвестиции в объекты капитального строительства муниципальной собственности в сфере образования в рамках расходных обязательств по подразделу «Общее образование» раздела «Образование»	869	07	02	07 2 4004		46 118
Капитальные вложения в объекты недвижимого имущества государственной (муниципальной) собственности	869	07	02	07 2 4004	400	46 118
Молодежная политика и оздоровление детей	869	07	07			40 000
Бюджетные инвестиции в развитие загородных оздоровительных лагерей в рамках расходных обязательств по подразделу «Молодежная политика и оздоровление детей» раздела «Образование»	869	07	07	07 3 4035		40 000
Капитальные вложения в объекты недвижимого имущества государственной (муниципальной) собственности	869	07	07	07 3 4035	400	40 000
Культура, кинематография	869	08				9 721
Культура	869	08	01			8
Расходы на проведение городских мероприятий в рамках расходных обязательств по подразделу «Культура» раздела «Культура, кинематография»	869	08	01	08 1 2001		8
Иные бюджетные ассигнования	869	08	01	08 1 2001	800	8
Другие вопросы в области культуры, кинематографии	869	08	04			9 713
Расходы на проведение мероприятий по закупке товаров, работ и услуг в целях капитального ремонта муниципального имущества в сфере культуры в рамках расходных обязательств по подразделу «Другие вопросы в области культуры, кинематографии» раздела «Культура, кинематография»	869	08	04	08 2 2012		9 713
Закупка товаров, работ и услуг для государственных (муниципальных) нужд	869	08	04	08 2 2012	200	9 713
Здравоохранение	869	09				18 635
Стационарная медицинская помощь	869	09	01			10 526
Расходы на проведение мероприятий по закупке товаров, работ и услуг в целях капитального ремонта муниципального имущества в сфере здравоохранения в рамках расходных обязательств по подразделу «Стационарная медицинская помощь» раздела «Здравоохранение»	869	09	01	09 1 2020		6 579
Закупка товаров, работ и услуг для государственных (муниципальных) нужд	869	09	01	09 1 2020	200	6 579
Бюджетные инвестиции в объекты капитального строительства муниципальной собственности в сфере здравоохранения в рамках расходных обязательств по подразделу «Стационарная медицинская помощь» раздела «Здравоохранение»	869	09	01	09 1 4005		3 947
Капитальные вложения в объекты недвижимого имущества государственной (муниципальной) собственности	869	09	01	09 1 4005	400	3 947
Амбулаторная помощь	869	09	02			6 049
Расходы на проведение мероприятий по закупке товаров, работ и услуг в целях капитального ремонта муниципального имущества в сфере здравоохранения в рамках расходных обязательств по подразделу «Амбулаторная помощь» раздела «Здравоохранение»	869	09	02	09 2 2011		6 049
Закупка товаров, работ и услуг для государственных (муниципальных) нужд	869	09	02	09 2 2011	200	6 049
Другие вопросы в области здравоохранения	869	09	09			2 060
Расходы на проведение мероприятий по закупке товаров, работ и услуг в целях капитального ремонта муниципального имуществав сфере здравоохранения в рамках расходных обязательств по подразделу «Другие вопросы в области здравоохранения» раздела «Здравоохранение»	869	09	09	09 4 2016		2 060
Закупка товаров, работ и услуг для государственных (муниципальных) нужд	869	09	09	09 4 2016	200	2 060
Социальная политика	869	10				3 319
Социальное обеспечение населения	869	10	03			3 319
Реализация мероприятий в области улучшения жилищных условий иных категорий граждан в рамках расходных обязательств по подразделу «Социальное обеспечение населения» раздела «Социальная политика»	869	10	03	10 3 7379		3 319
Капитальные вложения в объекты недвижимого имущества государственной (муниципальной) собственности	869	10	03	10 3 7379	400	3 319
Физическая культура и спорт	869	11				91 358
Массовый спорт	869	11	02			91 358
Бюджетные инвестиции в объекты капитального строительства муниципальной собственности в сфере физической культуры и спорта в рамках расходных обязательств по подразделу «Массовый спорт» раздела «Физическая культура и спорт»	869	11	02	11 2 4006		67 608
Капитальные вложения в объекты недвижимого имущества государственной (муниципальной) собственности	869	11	02	11 2 4006	400	67 608
Бюджетные инвестиции в развитие массового спорта в рамках расходных обязательств по подразделу «Массовый спорт» раздела «Физическая культура и спорт»	869	11	02	11 2 4031		8 750
Капитальные вложения в объекты недвижимого имущества государственной (муниципальной) собственности	869	11	02	11 2 4031	400	8 750
Средства, передаваемые для компенсации расходов, возникших в результате решений, принятых органами власти другого уровня в рамках расходных обязательств по подразделу «Массовый спорт» раздела «Физическая культура и спорт»	869	11	02	11 2 7138		15 000
Капитальные вложения в объекты недвижимого имущества государственной (муниципальной) собственности	869	11	02	11 2 7138	400	15 000
Управление здравоохранения администрации города Белгорода	**870**					**120 291**
Общегосударственные вопросы	870	01				6 911
Функционирование Правительства Российской Федерации, высших исполнительных органов государственной власти субъектов Российской Федерации, местных администраций	870	01	04			6 911

Организация осуществления полномочий в сфере здравоохранения в рамках расходных обязательств по подразделу «Функционирование Правительства Российской Федерации, высших исполнительных органов государственной власти субъектов Российской Федерации, местных администраций» раздела «Общегосударственные вопросы»	870	01	04	01 2 7108		6 911
Расходы на выплаты персоналу в целях обеспечения выполнения функций государственными (муниципальными) органами, казенными учреждениями, органами управления государственными внебюджетными фондами	870	01	04	01 2 7108	100	4 928
Закупка товаров, работ и услуг для государственных (муниципальных) нужд	870	01	04	01 2 7108	200	1 983
Культура, кинематография	870	08				889
Культура	870	08	01			889
Расходы на проведение городских мероприятий в рамках расходных обязательств по подразделу «Культура» раздела «Культура, кинематография»	870	08	01	08 1 2001		889
Предоставление субсидий бюджетным, автономным учреждениям и иным некоммерческим организациям	870	08	01	08 1 2001	600	883
Иные бюджетные ассигнования	870	08	01	08 1 2001	800	6
Здравоохранение	870	09				112 491
Стационарная медицинская помощь	870	09	01			57 766
Расходы на проведение мероприятий, направленных на совершенствование организации медицинской помощи пострадавшим при дорожно-транспортных происшествиях, за счет средств федерального бюджета в рамках расходных обязательств по подразделу «Стационарная медицинская помощь» раздела «Здравоохранение»	870	09	01	09 1 5074		1 909
Предоставление субсидий бюджетным, автономным учреждениям и иным некоммерческим организациям	870	09	01	09 1 5074	600	1 909
Компенсация расходов, связанных с оказанием в 2014 году медицинскими организациями медицинской помощи гражданам Украины, вынужденно покинувшим территорию Украины и прибывшим на территорию Российской Федерации в экстренном массовом порядке, за счет средств федерального бюджета в рамках расходных обязательств по подразделу «Стационарная медицинская помощь» раздела «Здравоохранение»	870	09	01	09 1 5422		889
Предоставление субсидий бюджетным, автономным учреждениям и иным некоммерческим организациям	870	09	01	09 1 5422	600	889
Осуществление отдельных государственных полномочий в сфере здравоохранения в рамках расходных обязательств по подразделу «Стационарная медицинская помощь» раздела «Здравоохранение»	870	09	01	09 1 7107		54 968
Предоставление субсидий бюджетным, автономным учреждениям и иным некоммерческим организациям	870	09	01	09 1 7107	600	54 968
Амбулаторная помощь	870	09	02			27 650
Компенсация расходов, связанных с оказанием в 2014 году медицинскими организациями медицинской помощи гражданам Украины, вынужденно покинувшим территорию Украины и прибывшим на территорию Российской Федерации в экстренном массовом порядке, за счет средств федерального бюджета в рамках расходных обязательств по подразделу «Стационарная медицинская помощь» раздела «Здравоохранение»	870	09	02	09 1 5422		60
Предоставление субсидий бюджетным, автономным учреждениям и иным некоммерческим организациям	870	09	02	09 1 5422	600	60
Компенсация расходов, связанных с оказанием в 2014 году медицинскими организациями медицинской помощи гражданам Украины, вынужденно покинувшим территорию Украины и прибывшим на территорию Российской Федерации в экстренном массовом порядке, за счет средств федерального бюджета в рамках расходных обязательств по подразделу «Амбулаторная помощь» раздела «Здравоохранение»	870	09	02	09 2 5422		65
Предоставление субсидий бюджетным, автономным учреждениям и иным некоммерческим организациям	870	09	02	09 2 5422	600	65
Осуществление отдельных государственных полномочий в сфере здравоохранения в рамках расходных обязательств по подразделу «Амбулаторная помощь» раздела «Здравоохранение»	870	09	02	09 2 7107		27 525
Предоставление субсидий бюджетным, автономным учреждениям и иным некоммерческим организациям	870	09	02	09 2 7107	600	27 525
Скорая медицинская помощь	870	09	04			16 238
Компенсация расходов, связанных с оказанием в 2014 году медицинскими организациями медицинской помощи гражданам Украины, вынужденно покинувшим территорию Украины и прибывшим на территорию Российской Федерации в экстренном массовом порядке, за счет средств федерального бюджета в рамках расходных обязательств по подразделу «Скорая медицинская помощь» раздела «Здравоохранение»	870	09	04	09 3 5422		350
Предоставление субсидий бюджетным, автономным учреждениям и иным некоммерческим организациям	870	09	04	09 3 5422	600	350
Осуществление отдельных государственных полномочий в сфере здравоохранения в рамках расходных обязательств по подразделу «Скорая медицинская помощь» раздела «Здравоохранение»	870	09	04	09 3 7107		15 888
Предоставление субсидий бюджетным, автономным учреждениям и иным некоммерческим организациям	870	09	04	09 3 7107	600	15 888
Другие вопросы в области здравоохранения	870	09	09			10 837
Расходы на проведение барьерной дератизации в рамках расходных обязательств по подразделу «Другие вопросы в области здравоохранения» раздела «Здравоохранение»	870	09	09	09 4 2003		361
Закупка товаров, работ и услуг для государственных (муниципальных) нужд	870	09	09	09 4 2003	200	361
Расходы на проведение мероприятий по формированию и развитию системы муниципальной кадровой политики в рамках расходных обязательств по подразделу «Другие вопросы в области здравоохранения» раздела «Здравоохранение»	870	09	09	09 4 2032		849
Закупка товаров, работ и услуг для государственных (муниципальных) нужд	870	09	09	09 4 2032	200	849
Предоставление субсидий юридическим лицам на организацию дополнительного лекарственного обеспечения граждан в рамках расходных обязательств по подразделу «Другие вопросы в области здравоохранения» раздела «Здравоохранение»	870	09	09	09 4 6005		2 978
Иные бюджетные ассигнования	870	09	09	09 4 6005	800	2 978
Осуществление отдельных государственных полномочий в сфере здравоохранения в рамках расходных обязательств по подразделу «Другие вопросы в области здравоохранения» раздела «Здравоохранение»	870	09	09	09 4 7107		6 649
Расходы на выплаты персоналу в целях обеспечения выполнения функций государственными (муниципальными) органами, казенными учреждениями, органами управления государственными внебюджетными фондами	870	09	09	09 4 7107	100	6 649
Управление образования администрации города Белгорода	**871**					**3 716 765**
Общегосударственные вопросы	871	01				14 254
Другие общегосударственные вопросы	871	01	13			14 254
Социальное обеспечение и иные выплаты населению	871	01	13	01 7 5224		14 254
Социальные выплаты гражданам, кроме публичных нормативных социальных выплат	871	01	13	01 7 5224	300	14 254
Национальная экономика	871	04				517
Другие вопросы в области национальной экономики	871	04	12			517
Субсидирование части затрат субъектов малого и среднего предпринимательства, оказывающих услуги дошкольного образования и по присмотру и уходу за детьми дошкольного возраста, в части коммунальных платежей, в рамках расходных обязательств по подразделу «Другие вопросы в области национальной экономики» раздела «Национальная экономика»	871	04	12	04 3 6039		517
Иные бюджетные ассигнования	871	04	12	04 3 6039	800	517
Образование	871	07				3 610 178
Дошкольное образование	871	07	01			1 229 074
Меры поддержки развития альтернативных форм предоставления дошкольного образования в рамках расходных обязательств по подразделу «Дошкольное образование» раздела «Образование»	871	07	01	07 1 1009		18 573
Социальное обеспечение и иные выплаты населению	871	07	01	07 1 1009	300	18 573
Мероприятия по поддержке альтернативных форм предоставления дошкольного образования в рамках расходных обязательств по подразделу «Дошкольное образование» раздела «Образование»	871	07	01	07 1 2009		6 329
Предоставление субсидий бюджетным, автономным учреждениям и иным некоммерческим организациям	871	07	01	07 1 2009	600	6 329
Расходы на проведение мероприятий по реконструкции и капитальному ремонту образовательных учреждений в рамках расходных обязательств по подразделу «Дошкольное образование» раздела «Образование»	871	07	01	07 1 2030		16 429
Предоставление субсидий бюджетным, автономным учреждениям и иным некоммерческим организациям	871	07	01	07 1 2030	600	16 429
Резервный фонд администрации города Белгорода в рамках расходных обязательств по подразделу «Дошкольное образование» раздела «Образование»	871	07	01	07 1 2055		8 308
Предоставление субсидий бюджетным, автономным учреждениям и иным некоммерческим организациям	871	07	01	07 1 2055	600	8 308
Обеспечение деятельности (оказание услуг) муниципальных учреждений городского округа «Город Белгород» в рамках расходных обязательств по подразделу «Дошкольное образование» раздела «Образование»	871	07	01	07 1 2059		568 644
Предоставление субсидий бюджетным, автономным учреждениям и иным некоммерческим организациям	871	07	01	07 1 2059	600	568 644
Предоставление муниципальным бюджетным и автономным учреждениям городского округа «Город Белгород» субсидий на иные цели в рамках расходных обязательств по подразделу «Дошкольное образование» раздела «Образование»	871	07	01	07 1 2959		4 467
Предоставление субсидий бюджетным, автономным учреждениям и иным некоммерческим организациям	871	07	01	07 1 2959	600	4 467
Расходы на проведение мероприятий в области образования за счет средств федерального бюджета в рамках расходных обязательств по подразделу «Дошкольное образование» раздела «Образование»	871	07	01	07 1 5027		988
Предоставление субсидий бюджетным, автономным учреждениям и иным некоммерческим организациям	871	07	01	07 1 5027	600	988
Реализация мероприятий по модернизации региональных систем дошкольного образования и строительство, реконструкция и капитальный ремонт объектов муниципальной собственности за счет средств федерального бюджета в рамках расходных обязательств по подразделу «Дошкольное образование» раздела «Образование»	871	07	01	07 1 5059		2 035
Предоставление субсидий бюджетным, автономным учреждениям и иным некоммерческим организациям	871	07	01	07 1 5059	600	2 035
Меры поддержки альтернативных форм предоставления дошкольного образования в рамках расходных обязательств по подразделу «Дошкольное образование» раздела «Образование»	871	07	01	07 1 7301		24 418
Социальное обеспечение и иные выплаты населению	871	07	01	07 1 7301	300	18 089
Предоставление субсидий бюджетным, автономным учреждениям и иным некоммерческим организациям	871	07	01	07 1 7301	600	6 329
Обеспечение государственных гарантий реализации прав граждан на получение общедоступного и бесплатного дошкольного образования в муниципальных дошкольных образовательных учреждениях (организациях) в рамках расходных обязательств по подразделу «Дошкольное образование» раздела «Образование»	871	07	01	07 1 7302		578 883
Предоставление субсидий бюджетным, автономным учреждениям и иным некоммерческим организациям	871	07	01	07 1 7302	600	578 883
Общее образование	871	07	02			2 171 131
Возмещение части затрат в связи с предоставлением учителям общеобразовательных учреждений ипотечного кредита в рамках расходных обязательств по подразделу «Общее образование» раздела «Образование»	871	07	02	07 2 1069		1 400
Социальное обеспечение и иные выплаты населению	871	07	02	07 2 1069	300	1 400
Расходы на проведение мероприятий по реконструкции и капитальному ремонту образовательных учреждений в рамках расходных обязательств по подразделу «Общее образование» раздела «Образование»	871	07	02	07 2 2030		23 298
Предоставление субсидий бюджетным, автономным учреждениям и иным некоммерческим организациям	871	07	02	07 2 2030	600	23 298
Обеспечение деятельности (оказание услуг) муниципальных общеобразовательных учреждений городского округа «Город Белгород» (школы-детские сады, школы начальные, неполные средние и средние) в рамках расходных обязательств по подразделу «Общее образование» раздела «Образование»	871	07	02	07 2 2159		413 622
Расходы на выплаты персоналу в целях обеспечения выполнения функций государственными (муниципальными) органами, казенными учреждениями, органами управления государственными внебюджетными фондами	871	07	02	07 2 2159	100	147
Закупка товаров, работ и услуг для государственных (муниципальных) нужд	871	07	02	07 2 2159	200	3 634
Предоставление субсидий бюджетным, автономным учреждениям и иным некоммерческим организациям	871	07	02	07 2 2159	600	409 213
Иные бюджетные ассигнования	871	07	02	07 2 2159	800	628
Предоставление муниципальным бюджетным и автономным общеобразовательным учреждениям городского округа «Город Белгород» (школы-детские сады, школы начальные, неполные средние и средние) субсидий на иные цели в рамках расходных обязательств по подразделу «Общее образование» раздела «Образование»	871	07	02	07 2 2160		11 566
Предоставление субсидий бюджетным, автономным учреждениям и иным некоммерческим организациям	871	07	02	07 2 2160	600	11 566

Обеспечение деятельности (оказание услуг) муниципальных учреждений городского округа «Город Белгород» по внешкольной работе с детьми в рамках расходных обязательств по подразделу «Общее образование» раздела «Образование»	871	07	02	07 2 2259		259 722
Предоставление субсидий бюджетным, автономным учреждениям и иным некоммерческим организациям	871	07	02	07 2 2259	600	259 722
Предоставление муниципальным бюджетным и автономным учреждениям городского округа «Город Белгород» по внешкольной работе с детьми субсидий на иные цели в рамках расходных обязательств по подразделу «Общее образование» раздела «Образование»	871	07	02	07 2 2260		318
Предоставление субсидий бюджетным, автономным учреждениям и иным некоммерческим организациям	871	07	02	07 2 2260	600	318
Расходы на проведение мероприятий в области образования за счет средств федерального бюджета в рамках расходных обязательств по подразделу «Общее образование» раздела «Образование»	871	07	02	07 2 5027		2 123
Предоставление субсидий бюджетным, автономным учреждениям и иным некоммерческим организациям	871	07	02	07 2 5027	600	2 123
Реализация государственного стандарта общего образования в рамках расходных обязательств по подразделу «Общее образование» раздела «Образование»	871	07	02	07 2 7304		1 437 646
Расходы на выплаты персоналу в целях обеспечения выполнения функций государственными (муниципальными) органами, казенными учреждениями, органами управления государственными внебюджетными фондами	871	07	02	07 2 7304	100	21 110
Закупка товаров, работ и услуг для государственных (муниципальных) нужд	871	07	02	07 2 7304	200	137
Предоставление субсидий бюджетным, автономным учреждениям и иным некоммерческим организациям	871	07	02	07 2 7304	600	1 416 399
Выплата ежемесячного денежного вознаграждения за классное руководство в рамках расходных обязательств по подразделу «Общее образование» раздела «Образование»	871	07	02	07 2 7306		19 528
Расходы на выплаты персоналу в целях обеспечения выполнения функций государственными (муниципальными) органами, казенными учреждениями, органами управления государственными внебюджетными фондами	871	07	02	07 2 7306	100	219
Предоставление субсидий бюджетным, автономным учреждениям и иным некоммерческим организациям	871	07	02	07 2 7306	600	19 309
Выплата субсидий на возмещение части затрат в связи с предоставлением учителям общеобразовательных учреждений в возрасте до 35 лет ипотечного кредита в рамках расходных обязательств по подразделу «Общее образование» раздела «Образование»	871	07	02	07 2 7369		1 908
Социальное обеспечение и иные выплаты населению	871	07	02	07 2 7369	300	1 908
Молодежная политика и оздоровление детей	871	07	07			69 380
Расходы на проведение мероприятий по развитию загородных оздоровительных лагерей в рамках расходных обязательств по подразделу «Молодежная политика и оздоровление детей» раздела «Образование»	871	07	07	07 3 2035		5 685
Предоставление субсидий бюджетным, автономным учреждениям и иным некоммерческим организациям	871	07	07	07 3 2035	600	5 685
Обеспечение деятельности (оказание услуг) муниципальных учреждений городского округа «Город Белгород» в рамках расходных обязательств по подразделу «Молодежная политика и оздоровление детей» раздела «Образование»	871	07	07	07 3 2059		57 826
Закупка товаров, работ и услуг для государственных (муниципальных) нужд	871	07	07	07 3 2059	200	96
Предоставление субсидий бюджетным, автономным учреждениям и иным некоммерческим организациям	871	07	07	07 3 2059	600	57 730
Предоставление муниципальным бюджетным и автономным учреждениям городского округа «Город Белгород» субсидий на иные цели в рамках расходных обязательств по подразделу «Молодежная политика и оздоровление детей» раздела «Образование»	871	07	07	07 3 2959		1 041
Предоставление субсидий бюджетным, автономным учреждениям и иным некоммерческим организациям	871	07	07	07 3 2959	600	1 041
Мероприятия по проведению оздоровительной кампании детей в рамках расходных обязательств по подразделу «Молодежная политика и оздоровление детей» раздела «Образование»	871	07	07	07 3 5065		4 828
Закупка товаров, работ и услуг для государственных (муниципальных) нужд	871	07	07	07 3 5065	200	30
Предоставление субсидий бюджетным, автономным учреждениям и иным некоммерческим организациям	871	07	07	07 3 5065	600	4 798
Другие вопросы в области образования	871	07	09			140 593
Обеспечение функций органов власти городского округа «Город Белгород» в рамках расходных обязательств по подразделу «Другие вопросы в области образования» раздела «Образование»	871	07	09	07 4 0019		14 444
Расходы на выплаты персоналу в целях обеспечения выполнения функций государственными (муниципальными) органами, казенными учреждениями, органами управления государственными внебюджетными фондами	871	07	09	07 4 0019	100	14 337
Закупка товаров, работ и услуг для государственных (муниципальных) нужд	871	07	09	07 4 0019	200	107
Расходы на проведение комплексных мер противодействия немедицинскому употреблению наркотиков и их незаконному обороту на территории городского округа «Город Белгород» в рамках расходных обязательств по подразделу «Другие вопросы в области образования» раздела «Образование»	871	07	09	07 4 2021		712
Предоставление субсидий бюджетным, автономным учреждениям и иным некоммерческим организациям	871	07	09	07 4 2021	600	712
Расходы на проведение мероприятий по улучшению условий и охраны труда в городском округе «Город Белгород» в рамках расходных обязательств по подразделу «Другие вопросы в области образования» раздела «Образование»	871	07	09	07 4 2022		352
Закупка товаров, работ и услуг для государственных (муниципальных) нужд	871	07	09	07 4 2022	200	77
Предоставление субсидий бюджетным, автономным учреждениям и иным некоммерческим организациям	871	07	09	07 4 2022	600	275
Расходы на проведение мероприятий, связанных с развитием муниципальной системы образования города Белгорода в рамках расходных обязательств по подразделу «Другие вопросы в области образования» раздела «Образование»	871	07	09	07 4 2029		10 048
Закупка товаров, работ и услуг для государственных (муниципальных) нужд	871	07	09	07 4 2029	200	4 211
Предоставление субсидий бюджетным, автономным учреждениям и иным некоммерческим организациям	871	07	09	07 4 2029	600	5 837
Расходы на проведение мероприятий по развитию детско-юношеского футбола на территории города Белгорода в рамках расходных обязательств по подразделу «Другие вопросы в области образования» раздела «Образование»	871	07	09	07 4 2031		28
Закупка товаров, работ и услуг для государственных (муниципальных) нужд	871	07	09	07 4 2031	200	21
Предоставление субсидий бюджетным, автономным учреждениям и иным некоммерческим организациям	871	07	09	07 4 2031	600	7
Расходы на проведение мероприятий в области энергосбережения и повышения энергетической эффективности городского округа «Город Белгород» в рамках расходных обязательств по подразделу «Другие вопросы в области образования» раздела «Образование»	871	07	09	07 4 2034		2 016
Предоставление субсидий бюджетным, автономным учреждениям и иным некоммерческим организациям	871	07	09	07 4 2034	600	2 016
Обеспечение деятельности (оказание услуг) муниципальных учреждений городского округа «Город Белгород» в рамках расходных обязательств по подразделу «Другие вопросы в области образования» раздела «Образование»	871	07	09	07 4 2059		112 781
Расходы на выплаты персоналу в целях обеспечения выполнения функций государственными (муниципальными) органами, казенными учреждениями, органами управления государственными внебюджетными фондами	871	07	09	07 4 2059	100	78 662
Закупка товаров, работ и услуг для государственных (муниципальных) нужд	871	07	09	07 4 2059	200	17 276
Предоставление субсидий бюджетным, автономным учреждениям и иным некоммерческим организациям	871	07	09	07 4 2059	600	16 115
Иные бюджетные ассигнования	871	07	09	07 4 2059	800	728
Прочие мероприятия, осуществляемые за счет межбюджетных трансфертов прошлых лет из федерального бюджета, в рамках расходных обязательств по подразделу «Другие вопросы в области образования» раздела «Образование»	871	07	09	07 4 5898		207
Социальное обеспечение и иные выплаты населению	871	07	09	07 4 5898	300	207
Расходы на проведение мероприятий по итогам оценки эффективности деятельности органов местного самоуправления за счет средств областного бюджета в рамках расходных обязательств по подразделу «Другие вопросы в области образования» раздела «Образование»	871	07	09	07 4 7133		5
Расходы на выплаты персоналу в целях обеспечения выполнения функций государственными (муниципальными) органами, казенными учреждениями, органами управления государственными внебюджетными фондами	871	07	09	07 4 7133	100	5
Культура, кинематография	871	08				2 004
Культура	871	08	01			1 969
Расходы на проведение городских мероприятий в рамках расходных обязательств по подразделу «Культура» раздела «Культура, кинематография»	871	08	01	08 1 2001		1 969
Предоставление субсидий бюджетным, автономным учреждениям и иным некоммерческим организациям	871	08	01	08 1 2001	600	1 911
Иные бюджетные ассигнования	871	08	01	08 1 2001	800	58
Другие вопросы в области культуры, кинематографии	871	08	04			35
Расходы на проведение мероприятий, направленных на укрепление института семьи и развитие семейных традиций в рамках расходных обязательств по подразделу «Другие вопросы в области культуры, кинематографии» раздела «Культура, кинематография»	871	08	04	08 2 2036		35
Закупка товаров, работ и услуг для государственных (муниципальных) нужд	871	08	04	08 2 2036	200	35
Социальная политика	871	10				86 672
Социальное обеспечение населения	871	10	03			23 101
Расходы на проведение мероприятий по социальной поддержке отдельных категорий населения на территории городского округа «Город Белгород» в рамках расходных обязательств по подразделу «Социальное обеспечение населения» раздела «Социальная политика»	871	10	03	10 3 2026		45
Предоставление субсидий бюджетным, автономным учреждениям и иным некоммерческим организациям	871	10	03	10 3 2026	600	45
Осуществление мер соцзащиты многодетных семей в рамках расходных обязательств по подразделу «Социальное обеспечение населения» раздела «Социальная политика»	871	10	03	10 3 7288		23056
Социальное обеспечение и иные выплаты населению	871	10	03	10 3 7288	300	115
Предоставление субсидий бюджетным, автономным учреждениям и иным некоммерческим организациям	871	10	03	10 3 7288	600	22 941
Охрана семьи и детства	871	10	04			63 571
Выплата компенсации части родительской платы за содержание детей в образовательных организациях, реализующих основную общеобразовательную программу дошкольного образования в рамках расходных обязательств по подразделу «Охрана семьи и детства» раздела «Социальная политика»	871	10	04	10 4 7303		63 571
Социальное обеспечение и иные выплаты населению	871	10	04	10 4 7303	300	63 571
Физическая культура и спорт	871	11				3 140
Физическая культура	871	11	01			3 140
Расходы на проведение физкультурно-оздоровительной работы и мероприятий в области физической культуры и спорта в рамках расходных обязательств по подразделу «Физическая культура» раздела «Физическая культура и спорт»	871	11	01	11 1 2002		3 140
Предоставление субсидий бюджетным, автономным учреждениям и иным некоммерческим организациям	871	11	01	11 1 2002	600	3 140
Управление культуры администрации города Белгорода	**872**					**344 571**
Образование	872	07				179 842
Общее образование	872	07	02			179 842
Обеспечение деятельности (оказание услуг) муниципальных учреждений городского округа «Город Белгород» по внешкольной работе с детьми в рамках расходных обязательств по подразделу «Общее образование» раздела «Образование»	872	07	02	07 2 2259		179 842
Предоставление субсидий бюджетным, автономным учреждениям и иным некоммерческим организациям	872	07	02	07 2 2259	600	179 842
Культура, кинематография	872	08				164 170
Культура	872	08	01			144 519
Расходы на проведение городских мероприятий в рамках расходных обязательств по подразделу «Культура» раздела «Культура, кинематография»	872	08	01	08 1 2001		2 837
Закупка товаров, работ и услуг для государственных (муниципальных) нужд	872	08	01	08 1 2001	200	2 708
Предоставление субсидий бюджетным, автономным учреждениям и иным некоммерческим организациям	872	08	01	08 1 2001	600	123
Иные бюджетные ассигнования	872	08	01	08 1 2001	800	6
Обеспечение деятельности (оказание услуг) муниципальных учреждений городского округа «Город Белгород» в сфере культуры в рамках расходных обязательств по подразделу «Культура» раздела «Культура, кинематография»	872	08	01	08 1 2359		101 449
Предоставление субсидий бюджетным, автономным учреждениям и иным некоммерческим организациям	872	08	01	08 1 2359	600	101 449

Обеспечение деятельности (оказание услуг) муниципального бюджетного учреждения культуры «Централизованная библиотечная система города Белгорода» в рамках расходных обязательств по подразделу «Культура» раздела «Культура, кинематография»	872	08	01	08 1 2459		39 391
Предоставление субсидий бюджетным, автономным учреждениям и иным некоммерческим организациям	872	08	01	08 1 2459	600	39 391
Расходы на проведение мероприятий в области культуры за счет средств федерального бюджета в рамках расходных обязательств по подразделу «Культура» раздела «Культура, кинематография»	872	08	01	08 1 5027		404
Предоставление субсидий бюджетным, автономным учреждениям и иным некоммерческим организациям	872	08	01	08 1 5027	600	404
Мероприятия по обеспечению доступности муниципальных учреждений культуры в рамках расходных обязательств по подразделу «Культура» раздела «Культура, кинематография»	872	08	01	08 1 7308		438
Предоставление субсидий бюджетным, автономным учреждениям и иным некоммерческим организациям	872	08	01	08 1 7308	600	438
Другие вопросы в области культуры, кинематографии	872	08	04			19 651
Обеспечение функций органов власти городского округа «Город Белгород» в рамках расходных обязательств по подразделу «Другие вопросы в области культуры, кинематографии» раздела «Культура, кинематография»	872	08	04	08 2 0019		4 022
Расходы на выплаты персоналу в целях обеспечения выполнения функций государственными (муниципальными) органами, казенными учреждениями, органами управления государственными внебюджетными фондами	872	08	04	08 2 0019	100	4 004
Закупка товаров, работ и услуг для государственных (муниципальных) нужд	872	08	04	08 2 0019	200	18
Расходы на проведение комплексных мер противодействия немедицинскому употреблению наркотиков и их незаконному обороту на территории городского округа «Город Белгород» в рамках расходных обязательств по подразделу «Другие вопросы в области культуры, кинематографии» раздела «Культура, кинематография»	872	08	04	08 2 2021		279
Предоставление субсидий бюджетным, автономным учреждениям и иным некоммерческим организациям	872	08	04	08 2 2021	600	279
Расходы на проведение мероприятий по улучшению условий и охраны труда в городском округе «Город Белгород» в рамках расходных обязательств по подразделу «Другие вопросы в области культуры, кинематографии» раздела «Культура, кинематография»	872	08	04	08 2 2022		187
Предоставление субсидий бюджетным, автономным учреждениям и иным некоммерческим организациям	872	08	04	08 2 2022	600	187
Расходы на проведение мероприятий по развитию библиотечно-информационной сети на территории городского округа «Город Белгород» в рамках расходных обязательств по подразделу «Другие вопросы в области культуры, кинематографии» раздела «Культура, кинематография»	872	08	04	08 2 2025		4 533
Предоставление субсидий бюджетным, автономным учреждениям и иным некоммерческим организациям	872	08	04	08 2 2025	600	4 533
Расходы на проведение мероприятий, связанных с развитием муниципальной системы образования города Белгорода в рамках расходных обязательств по подразделу «Другие вопросы в области культуры, кинематографии» раздела «Культура, кинематография»	872	08	04	08 2 2029		1 045
Предоставление субсидий бюджетным, автономным учреждениям и иным некоммерческим организациям	872	08	04	08 2 2029	600	1 045
Расходы на проведение мероприятий по развитию загородных оздоровительных лагерей в рамках расходных обязательств по подразделу «Другие вопросы в области культуры, кинематографии» раздела «Культура, кинематография»	872	08	04	08 2 2035		50
Предоставление субсидий бюджетным, автономным учреждениям и иным некоммерческим организациям	872	08	04	08 2 2035	600	50
Расходы на проведение мероприятий, направленных на укрепление института семьи и развитие семейных традиций в рамках расходных обязательств по подразделу «Другие вопросы в области культуры, кинематографии» раздела «Культура, кинематография»	872	08	04	08 2 2036		196
Предоставление субсидий бюджетным, автономным учреждениям и иным некоммерческим организациям	872	08	04	08 2 2036	600	196
Обеспечение деятельности (оказание услуг) муниципальных учреждений городского округа «Город Белгород» в рамках расходных обязательств по подразделу «Другие вопросы в области культуры, кинематографии» раздела «Культура, кинематография»	872	08	04	08 2 2059		9 294
Расходы на выплаты персоналу в целях обеспечения выполнения функций государственными (муниципальными) органами, казенными учреждениями, органами управления государственными внебюджетными фондами	872	08	04	08 2 2059	100	7 237
Закупка товаров, работ и услуг для государственных (муниципальных) нужд	872	08	04	08 2 2059	200	1 697
Иные бюджетные ассигнования	872	08	04	08 2 2059	800	360
Расходы на проведение мероприятий по итогам оценки эффективности деятельности органов местного самоуправления за счет средств областного бюджета в рамках расходных обязательств по подразделу «Другие вопросы в области культуры, кинематографии» раздела «Культура, кинематография»	872	08	04	08 2 7133		45
Расходы на выплаты персоналу в целях обеспечения выполнения функций государственными (муниципальными) органами, казенными учреждениями, органами управления государственными внебюджетными фондами	872	08	04	08 2 7133	100	45
Социальная политика	872	10				559
Социальное обеспечение населения	872	10	03			559
Расходы на проведение мероприятий в области социальной политики в рамках расходных обязательств по подразделу «Социальное обеспечение населения» раздела «Социальная политика»	872	10	03	10 3 2005		100
Социальное обеспечение и иные выплаты населению	872	10	03	10 3 2005	300	100
Расходы на проведение мероприятий по социальной поддержке отдельных категорий населения на территории городского округа «Город Белгород» в рамках расходных обязательств по подразделу «Социальное обеспечение населения» раздела «Социальная политика»	872	10	03	10 3 2026		359
Предоставление субсидий бюджетным, автономным учреждениям и иным некоммерческим организациям	872	10	03	10 3 2026	600	359
Расходы на проведение мероприятий по поддержке социальной активности горожан пожилого возраста в рамках расходных обязательств по подразделу «Социальное обеспечение населения» раздела «Социальная политика»	872	10	03	10 3 2033		100
Закупка товаров, работ и услуг для государственных (муниципальных) нужд	872	10	03	10 3 2033	200	100
Управление социальной защиты населения администрации города Белгорода	**873**					**1 311 299**
Культура, кинематография	873	08				1 214
Культура	873	08	01			161
Расходы на проведение городских мероприятий в рамках расходных обязательств по подразделу «Культура» раздела «Культура, кинематография»	873	08	01	08 1 2001		161
Закупка товаров, работ и услуг для государственных (муниципальных) нужд	873	08	01	08 1 2001	200	60
Предоставление субсидий бюджетным, автономным учреждениям и иным некоммерческим организациям	873	08	01	08 1 2001	600	90
Иные бюджетные ассигнования	873	08	01	08 1 2001	800	11
Другие вопросы в области культуры, кинематографии	873	08	04			1 053
Расходы на проведение мероприятий, направленных на укрепление института семьи и развитие семейных традиций в рамках расходных обязательств по подразделу «Другие вопросы в области культуры, кинематографии» раздела «Культура, кинематография»	873	08	04	08 2 2036		1 053
Предоставление субсидий бюджетным, автономным учреждениям и иным некоммерческим организациям	873	08	04	08 2 2036	600	1 053
Социальная политика	873	10				1 310 085
Пенсионное обеспечение	873	10	01			16 450
Осуществление выплаты пенсии за выслугу лет лицам, замещавшим муниципальные должности и должности муниципальной службы города Белгорода в рамках расходных обязательств по подразделу «Пенсионное обеспечение» раздела «Социальная политика»	873	10	01	10 1 1001		16 450
Социальное обеспечение и иные выплаты населению	873	10	01	10 1 1001	300	16 450
Социальное обслуживание населения	873	10	02			145 137
Обеспечение деятельности (оказание услуг) муниципальных учреждений городского округа «Город Белгород» в рамках расходных обязательств по подразделу «Социальное обслуживание населения» раздела «Социальная политика»	873	10	02	10 2 2059		5 356
Расходы на выплаты персоналу в целях обеспечения выполнения функций государственными (муниципальными) органами, казенными учреждениями, органами управления государственными внебюджетными фондами	873	10	02	10 2 2059	100	1
Закупка товаров, работ и услуг для государственных (муниципальных) нужд	873	10	02	10 2 2059	200	28
Предоставление субсидий бюджетным, автономным учреждениям и иным некоммерческим организациям	873	10	02	10 2 2059	600	5 327
Осуществление полномочий по обеспечению права граждан на социальное обслуживание в рамках расходных обязательств по подразделу «Социальное обслуживание населения» раздела «Социальная политика»	873	10	02	10 2 7159		139 781
Расходы на выплаты персоналу в целях обеспечения выполнения функций государственными (муниципальными) органами, казенными учреждениями, органами управления государственными внебюджетными фондами	873	10	02	10 2 7159	100	3 505
Закупка товаров, работ и услуг для государственных (муниципальных) нужд	873	10	02	10 2 7159	200	1 445
Предоставление субсидий бюджетным, автономным учреждениям и иным некоммерческим организациям	873	10	02	10 2 7159	600	134 826
Иные бюджетные ассигнования	873	10	02	10 2 7159	800	5
Социальное обеспечение населения	873	10	03			1 044 438
Оказание адресной помощи инвалидам I группы по зрению для оплаты проезда сопровождающих их лиц в рамках расходных обязательств по подразделу «Социальное обеспечение населения» раздела «Социальная политика»	873	10	03	10 3 1002		979
Социальное обеспечение и иные выплаты населению	873	10	03	10 3 1002	300	979
Оказание адресной помощи на проезд многодетным семьям в рамках расходных обязательств по подразделу «Социальное обеспечение населения» раздела «Социальная политика»	873	10	03	10 3 1003		799
Социальное обеспечение и иные выплаты населению	873	10	03	10 3 1003	300	799
Ежемесячная денежная выплата для оплаты проезда одному из родителей (опекунов, попечителей), сопровождающему ребенка-инвалида в рамках расходных обязательств по подразделу «Социальное обеспечение населения» раздела «Социальная политика»	873	10	03	10 3 1004		54
Социальное обеспечение и иные выплаты населению	873	10	03	10 3 1004	300	54
Оказание адресной помощи участникам боевых действий в период Великой Отечественной войны 1941 - 1945 г.г. в рамках расходных обязательств по подразделу «Социальное обеспечение населения» раздела «Социальная политика»	873	10	03	10 3 1005		1 200
Социальное обеспечение и иные выплаты населению	873	10	03	10 3 1005	300	1 200
Оказание адресной помощи инвалидам по зрению для возмещения расходов абонентной платы за радио в рамках расходных обязательств по подразделу «Социальное обеспечение населения» раздела «Социальная политика»	873	10	03	10 3 1006		123
Социальное обеспечение и иные выплаты населению	873	10	03	10 3 1006	300	123
Предоставление мер социальной поддержки многодетным семьям по оплате за вывоз твердых бытовых отходов в рамках расходных обязательств по подразделу «Социальное обеспечение населения» раздела «Социальная политика»	873	10	03	10 3 1007		799
Социальное обеспечение и иные выплаты населению	873	10	03	10 3 1007	300	799
Осуществление денежных выплат гражданам и возмещение расходов в соответствии с решением Совета депутатов г. Белгорода от 29.04.2008г. N 16 «О Положении о звании «Почетный гражданин города Белгорода» в рамках расходных обязательств по подразделу «Социальное обеспечение населения» раздела «Социальная политика»	873	10	03	10 3 1008		2 431
Социальное обеспечение и иные выплаты населению	873	10	03	10 3 1008	300	2 431
Осуществление единовременных и ежемесячных выплат инвалидам и пенсионерам в рамках расходных обязательств по подразделу «Социальное обеспечение населения» раздела «Социальная политика»	873	10	03	10 3 1026		2 173
Социальное обеспечение и иные выплаты населению	873	10	03	10 3 1026	300	2 173
Оказание адресной социальной помощи семьям с несовершеннолетними детьми в рамках расходных обязательств по подразделу «Социальное обеспечение населения» раздела «Социальная политика»	873	10	03	10 3 1027		5 518
Социальное обеспечение и иные выплаты населению	873	10	03	10 3 1027	300	5 518
Расходы на проведение мероприятий в области социальной политики в рамках расходных обязательств по подразделу «Социальное обеспечение населения» раздела «Социальная политика»	873	10	03	10 3 2005		569
Иные бюджетные ассигнования	873	10	03	10 3 2005	800	569
Расходы на мероприятия по обеспечению равной доступности услуг общественного транспорта на территории соответствующего субъекта Российской Федерации для отдельных категорий граждан в рамках расходных обязательств по подразделу «Социальное обеспечение населения» раздела «Социальная политика»	873	10	03	10 3 2006		22 898

Предоставление субсидий бюджетным, автономным учреждениям и иным некоммерческим организациям	873	10	03	10 3 2006	600	22 898
Расходы на проведение комплексных мер противодействия немедицинскому употреблению наркотиков и их незаконному обороту на территории городского округа «Город Белгород» в рамках расходных обязательств по подразделу «Социальное обеспечение населения» раздела «Социальная политика»	873	10	03	10 3 2021		10
Предоставление субсидий бюджетным, автономным учреждениям и иным некоммерческим организациям	873	10	03	10 3 2021	600	10
Расходы на проведение мероприятий, связанных с пожизненным содержанием одиноких престарелых граждан городского округа «Город Белгород» в рамках расходных обязательств по подразделу «Социальное обеспечение населения» раздела «Социальная политика»	873	10	03	10 3 2024		929
Предоставление субсидий бюджетным, автономным учреждениям и иным некоммерческим организациям	873	10	03	10 3 2024	600	929
Расходы на проведение мероприятий по социальной поддержке отдельных категорий населения на территории городского округа «Город Белгород» в рамках расходных обязательств по подразделу «Социальное обеспечение населения» раздела «Социальная политика»	873	10	03	10 3 2026		6 250
Закупка товаров, работ и услуг для государственных (муниципальных) нужд	873	10	03	10 3 2026	200	1 281
Социальное обеспечение и иные выплаты населению	873	10	03	10 3 2026	300	300
Предоставление субсидий бюджетным, автономным учреждениям и иным некоммерческим организациям	873	10	03	10 3 2026	600	4 139
Иные бюджетные ассигнования	873	10	03	10 3 2026	800	530
Расходы на проведение мероприятий по поддержке социальной активности горожан пожилого возраста в рамках расходных обязательств по подразделу «Социальное обеспечение населения» раздела «Социальная политика»	873	10	03	10 3 2033		5 936
Закупка товаров, работ и услуг для государственных (муниципальных) нужд	873	10	03	10 3 2033	200	3 575
Предоставление субсидий бюджетным, автономным учреждениям и иным некоммерческим организациям	873	10	03	10 3 2033	600	2 361
Оплата ежегодной денежной выплаты гражданам, награжденным знаком «Почетный донор СССР», «Почетный донор России» в рамках расходных обязательств по подразделу «Социальное обеспечение населения» раздела «Социальная политика»	873	10	03	10 3 5220		31 546
Социальное обеспечение и иные выплаты населению	873	10	03	10 3 5220	300	31 546
Оказание адресной финансовой помощи гражданам Украины, имеющим статус беженца или получившим временное убежище на территории Российской Федерации и проживающим в жилых помещениях граждан Российской Федерации, в рамках расходных обязательств по подразделу «Социальное обеспечение населения» раздела «Социальная политика»	873	10	03	10 3 5225		195
Социальное обеспечение и иные выплаты населению	873	10	03	10 3 5225	300	195
Выплата ежемесячных денежных компенсаций расходов по оплате жилищно-коммунальных услуг отдельным категориям граждан (инвалидам и семьям, имеющим детей-инвалидов, лицам, пострадавшим от воздействия радиации, инвалидам Великой Отечественной войны и боевых действий, участникам Великой Отечественной войны, ветеранам боевых действий, членам семей погибших (умерших) инвалидов войны, участников Великой Отечественной войны и ветеранов боевых действий, лицам, награжденным знаком «Жителю блокадного Ленинграда») в рамках расходных обязательств по подразделу «Социальное обеспечение населения» раздела «Социальная политика»	873	10	03	10 3 5250		382 700
Социальное обеспечение и иные выплаты населению	873	10	03	10 3 5250	300	382 700
Выплата инвалидам компенсаций страховых премий по договорам обязательного страхования гражданской ответственности владельцев транспортных средств в рамках расходных обязательств по подразделу «Социальное обеспечение населения» раздела «Социальная политика»	873	10	03	10 3 5280		61
Социальное обеспечение и иные выплаты населению	873	10	03	10 3 5280	300	61
Выплата пособий по уходу за ребенком до достижения им возраста полутора лет гражданам, не подлежащим обязательному социальному страхованию на случай временной нетрудоспособности и в связи с материнством в рамках расходных обязательств по подразделу «Социальное обеспечение населения» раздела «Социальная политика»	873	10	03	10 3 5381		86 484
Социальное обеспечение и иные выплаты населению	873	10	03	10 3 5381	300	86 484
Выплата пособий при рождении ребенка гражданам, не подлежащим обязательному социальному страхованию на случай временной нетрудоспособности и в связи с материнством в рамках расходных обязательств по подразделу «Социальное обеспечение населения» раздела «Социальная политика»	873	10	03	10 3 5383		7 607
Социальное обеспечение и иные выплаты населению	873	10	03	10 3 5383	300	7 607
Выплата единовременных пособий женщинам, вставшим на учет в медицинских учреждениях в ранние сроки беременности, уволенным в связи с ликвидацией организаций, прекращением деятельности (полномочий) физическими лицами в установленном порядке в рамках расходных обязательств по подразделу «Социальное обеспечение населения» раздела «Социальная политика»	873	10	03	10 3 5384		1
Социальное обеспечение и иные выплаты населению	873	10	03	10 3 5384	300	1
Выплата пособий по беременности и родам женщинам, уволенным в связи с ликвидацией организаций, прекращением деятельности (полномочий) физическими лицами в установленном порядке в рамках расходных обязательств по подразделу «Социальное обеспечение населения» раздела «Социальная политика»	873	10	03	10 3 5385		3
Социальное обеспечение и иные выплаты населению	873	10	03	10 3 5385	300	3
Предоставление гражданам адресных субсидий на оплату жилого помещения и коммунальных услуг в рамках расходных обязательств по подразделу «Социальное обеспечение населения» раздела «Социальная политика»	873	10	03	10 3 7151		17 659
Социальное обеспечение и иные выплаты населению	873	10	03	10 3 7151	300	17 659
Выплата пособия Героям Социалистического труда и полным кавалерам Ордена Трудовой Славы в рамках расходных обязательств по подразделу «Социальное обеспечение населения» раздела «Социальная политика»	873	10	03	10 3 7198		282
Социальное обеспечение и иные выплаты населению	873	10	03	10 3 7198	300	282
Выплата пособия вдовам Героев Советского Союза, Героев Российской Федерации и полных кавалеров ордена Славы, Героев Социалистического Труда и полных кавалеров ордена Трудовой Славы в рамках расходных обязательств по подразделу «Социальное обеспечение населения» раздела «Социальная политика»	873	10	03	10 3 7199		163
Социальное обеспечение и иные выплаты населению	873	10	03	10 3 7199	300	163
Выплата пособия Героям Советского Союза, Героям Российской Федерации и полным кавалерам ордена Славы в рамках расходных обязательств по подразделу «Социальное обеспечение населения» раздела «Социальная политика»	873	10	03	10 3 7209		211
Социальное обеспечение и иные выплаты населению	873	10	03	10 3 7209	300	211
Выплата пособий малоимущим гражданам и гражданам, оказавшимся в тяжелой жизненной ситуации в рамках расходных обязательств по подразделу «Социальное обеспечение населения» раздела «Социальная политика»	873	10	03	10 3 7231		5 762
Социальное обеспечение и иные выплаты населению	873	10	03	10 3 7231	300	5 762
Выплата пособия лицам, которым присвоено звание «Почетный гражданин Белгородской области» в рамках расходных обязательств по подразделу «Социальное обеспечение населения» раздела «Социальная политика»	873	10	03	10 3 7235		700
Социальное обеспечение и иные выплаты населению	873	10	03	10 3 7235	300	700
Выплата субсидий ветеранам боевых действий и другим категориям военнослужащих, лицам, привлекавшимся органами местной власти к разминированию территорий и объектов в период 1943 - 1950 годов в рамках расходных обязательств по подразделу «Социальное обеспечение населения» раздела «Социальная политика»	873	10	03	10 3 7236		1 850
Социальное обеспечение и иные выплаты населению	873	10	03	10 3 7236	300	1 850
Выплата ежемесячных пособий отдельным категориям граждан (инвалидам боевых действий I и II групп, а также членам семей военнослужащих и сотрудников, погибших при исполнении обязанностей военной службы или служебных обязанностей в районах боевых действий; вдовам погибших (умерших) ветеранов подразделений особого риска) в рамках расходных обязательств по подразделу «Социальное обеспечение населения» раздела «Социальная политика»	873	10	03	10 3 7237		1 314
Социальное обеспечение и иные выплаты населению	873	10	03	10 3 7237	300	1 314
150						
Социальное обеспечение и иные выплаты населению	873	10	03	10 3 7238	300	212
Оплата ежемесячных денежных выплат отдельным категориям граждан (ветераны труда, ветераны военной службы) в рамках расходных обязательств по подразделу «Социальное обеспечение населения» раздела «Социальная политика»	873	10	03	10 3 7241		119 916
Социальное обеспечение и иные выплаты населению	873	10	03	10 3 7241	300	119 916
Оплата ежемесячных денежных выплат отдельным категориям граждан (труженики тыла) в рамках расходных обязательств по подразделу «Социальное обеспечение населения» раздела «Социальная политика»	873	10	03	10 3 7242		794
Социальное обеспечение и иные выплаты населению	873	10	03	10 3 7242	300	794
Оплата ежемесячных денежных выплат отдельным категориям граждан (реабилитированные лица) в рамках расходных обязательств по подразделу «Социальное обеспечение населения» раздела «Социальная политика»	873	10	03	10 3 7243		1 371
Социальное обеспечение и иные выплаты населению	873	10	03	10 3 7243	300	1 371
Оплата ежемесячных денежных выплат отдельным категориям граждан (лица, признанные пострадавшими от политических репрессий) в рамках расходных обязательств по подразделу «Социальное обеспечение населения» раздела «Социальная политика»	873	10	03	10 3 7244		8
Социальное обеспечение и иные выплаты населению	873	10	03	10 3 7244	300	8
Оплата ежемесячных денежных выплат отдельным категориям граждан (лица, родившиеся в период с 22 июня 1923 года по 3 сентября 1945 года (Дети войны)) в рамках расходных обязательств по подразделу «Социальное обеспечение населения» раздела «Социальная политика»	873	10	03	10 3 7245		23 611
Социальное обеспечение и иные выплаты населению	873	10	03	10 3 7245	300	23 611
Выплата ежемесячных денежных компенсаций расходов по оплате жилищно-коммунальных услуг отдельным категориям граждан (ветераны труда) в рамках расходных обязательств по подразделу «Социальное обеспечение населения» раздела «Социальная политика»	873	10	03	10 3 7251		158 976
Социальное обеспечение и иные выплаты населению	873	10	03	10 3 7251	300	158 976
Выплата ежемесячных денежных компенсаций расходов по оплате жилищно-коммунальных услуг отдельным категориям граждан (реабилитированные лица и лица, признанные пострадавшими от политических репрессий) в рамках расходных обязательств по подразделу «Социальное обеспечение населения» раздела «Социальная политика»	873	10	03	10 3 7252		6 880
Социальное обеспечение и иные выплаты населению	873	10	03	10 3 7252	300	6 880
Выплата ежемесячных денежных компенсаций расходов по оплате жилищно-коммунальных услуг отдельным категориям граждан (многодетные семьи) в рамках расходных обязательств по подразделу «Социальное обеспечение населения» раздела «Социальная политика»	873	10	03	10 3 7253		16 850
Социальное обеспечение и иные выплаты населению	873	10	03	10 3 7253	300	16 850
Выплата ежемесячных денежных компенсаций расходов по оплате жилищно-коммунальных услуг отдельным категориям граждан (иные категории граждан) в рамках расходных обязательств по подразделу «Социальное обеспечение населения» раздела «Социальная политика»	873	10	03	10 3 7254		15 616
Социальное обеспечение и иные выплаты населению	873	10	03	10 3 7254	300	15 616
Предоставление материальной и иной помощи для погребения в рамках расходных обязательств по подразделу «Социальное обеспечение населения» раздела «Социальная политика»	873	10	03	10 3 7262		1 463
Социальное обеспечение и иные выплаты населению	873	10	03	10 3 7262	300	1 463
Выплата ежемесячных пособий гражданам, имеющим детей в рамках расходных обязательств по подразделу «Социальное обеспечение населения» раздела «Социальная политика»	873	10	03	10 3 7285		44 650
Социальное обеспечение и иные выплаты населению	873	10	03	10 3 7285	300	44 650
Осуществление мер соцзащиты многодетных семей в рамках расходных обязательств по подразделу «Социальное обеспечение населения» раздела «Социальная политика»	873	10	03	10 3 7288		410
Социальное обеспечение и иные выплаты населению	873	10	03	10 3 7288	300	410
Обеспечение равной доступности услуг общественного транспорта на территории Белгородской области для отдельных категорий граждан, оказание мер социальной поддержки которым относится к ведению Российской Федерации и субъектов Российской Федерации в рамках расходных обязательств по подразделу «Социальное обеспечение населения» раздела «Социальная политика»	873	10	03	10 3 7382		66 475

Предоставление субсидий бюджетным, автономным учреждениям и иным некоммерческим организациям	873	10	03	10 3 7382	600	66 475
Охрана семьи и детства	873	10	04			78 929
Оплата ежемесячной денежной выплаты, назначаемой в случае рождения третьего ребенка или последующих детей до достижения ребенком возраста трех лет, за счет средств федерального бюджета в рамках расходных обязательств по подразделу «Охрана семьи и детства» раздела «Социальная политика»	873	10	04	10 4 5084		16 795
Социальное обеспечение и иные выплаты населению	873	10	04	10 4 5084	300	16 795
Выплата единовременного пособия при всех формах устройства детей, лишенных родительского попечения, в семью в рамках расходных обязательств по подразделу «Охрана семьи и детства» раздела «Социальная политика»	873	10	04	10 4 5260		616
Социальное обеспечение и иные выплаты населению	873	10	04	10 4 5260	300	616
Оплата ежемесячной денежной выплаты, назначаемой в случае рождения третьего ребенка или последующих детей до достижения ребенком возраста трех лет в рамках расходных обязательств по подразделу «Охрана семьи и детства» раздела «Социальная политика»	873	10	04	10 4 7084		18 474
Социальное обеспечение и иные выплаты населению	873	10	04	10 4 7084	300	18 474
Социальная поддержка детей - сирот и детей, оставшихся без попечения родителей, в части оплаты за содержание жилых помещений, закрепленных за детьми - сиротами и капитального ремонта в рамках расходных обязательств по подразделу «Охрана семьи и детства» раздела «Социальная политика»	873	10	04	10 4 7137		834
Социальное обеспечение и иные выплаты населению	873	10	04	10 4 7137	300	834
Осуществление полномочий субъекта Российской Федерации на осуществление мер по социальной защите граждан, являющихся усыновителями в рамках расходных обязательств по подразделу «Охрана семьи и детства» раздела «Социальная политика»	873	10	04	10 4 7286		17 288
Социальное обеспечение и иные выплаты населению	873	10	04	10 4 7286	300	17 288
Содержание ребенка в семье опекуна и приемной семье, а также вознаграждение, причитающееся приемному родителю в рамках расходных обязательств по подразделу «Охрана семьи и детства» раздела «Социальная политика»	873	10	04	10 4 7287		24 922
Социальное обеспечение и иные выплаты населению	873	10	04	10 4 7287	300	24 922
Другие вопросы в области социальной политики	873	10	06			25 131
Обеспечение функций органов власти городского округа «Город Белгород» в рамках расходных обязательств по подразделу «Другие вопросы в области социальной политики» раздела «Социальная политика»	873	10	06	10 5 0019		1 253
Расходы на выплаты персоналу в целях обеспечения выполнения функций государственными (муниципальными) органами, казенными учреждениями, органами управления государственными внебюджетными фондами	873	10	06	10 5 0019	100	1 253
Софинансирование социальных программ субъектов Российской Федерации, связанных с укреплением материально-технической базы учреждений социального обслуживания населения и оказанием адресной социальной помощи неработающим пенсионерам в рамках расходных обязательств по подразделу «Другие вопросы в области социальной политики» раздела «Социальная политика»	873	10	06	10 5 5209		30
Социальное обеспечение и иные выплаты населению	873	10	06	10 5 5209	300	30
Организация предоставления отдельных мер социальной защиты населения в рамках расходных обязательств по подразделу «Другие вопросы в области социальной политики» раздела «Социальная политика»	873	10	06	10 5 7123		12 908
Расходы на выплаты персоналу в целях обеспечения выполнения функций государственными (муниципальными) органами, казенными учреждениями, органами управления государственными внебюджетными фондами	873	10	06	10 5 7123	100	12 908
Осуществление деятельности по опеке и попечительству в отношении несовершеннолетних и лиц из числа детей-сирот и детей, оставшихся без попечения родителей в возрасте от 18 до 23 лет, в рамках расходных обязательств по подразделу «Другие вопросы в области социальной политики» раздела «Социальная политика»	873	10	06	10 5 7124		3 502
Расходы на выплаты персоналу в целях обеспечения выполнения функций государственными (муниципальными) органами, казенными учреждениями, органами управления государственными внебюджетными фондами	873	10	06	10 5 7124	100	3 450
Закупка товаров, работ и услуг для государственных (муниципальных) нужд	873	10	06	10 5 7124	200	52
Осуществление деятельности по опеке и попечительству в отношении совершеннолетних лиц в рамках расходных обязательств по подразделу «Другие вопросы в области социальной политики» раздела «Социальная политика»	873	10	06	10 5 7125		1 136
Расходы на выплаты персоналу в целях обеспечения выполнения функций государственными (муниципальными) органами, казенными учреждениями, органами управления государственными внебюджетными фондами	873	10	06	10 5 7125	100	1 136
Организация предоставления ежемесячных денежных компенсаций расходов по оплате жилищно-коммунальных услуг в рамках расходных обязательств по подразделу «Другие вопросы в области социальной политики» раздела «Социальная политика»	873	10	06	10 5 7126		6 294
Предоставление субсидий бюджетным, автономным учреждениям и иным некоммерческим организациям	873	10	06	10 5 7126	600	6 294
Организация предоставления социального пособия на погребение в рамках расходных обязательств по подразделу «Другие вопросы в области социальной политики» раздела «Социальная политика»	873	10	06	10 5 7127		8
Предоставление субсидий бюджетным, автономным учреждениям и иным некоммерческим организациям	873	10	06	10 5 7127	600	8
Управление по физической культуре и спорту администрации города Белгорода	**874**					**118 115**
Образование	874	07				100 763
Общее образование	874	07	02			100 763
Обеспечение деятельности (оказание услуг) муниципальных учреждений городского округа «Город Белгород» по внешкольной работе с детьми в рамках расходных обязательств по подразделу «Общее образование» раздела «Образование»	874	07	02	07 2 2259		100 763
Предоставление субсидий бюджетным, автономным учреждениям и иным некоммерческим организациям	874	07	02	07 2 2259	600	100 763
Культура, кинематография	874	08				56
Культура	874	08	01			46
Расходы на проведение городских мероприятий в рамках расходных обязательств по подразделу «Культура» раздела «Культура, кинематография»	874	08	01	08 1 2001		46
Предоставление субсидий бюджетным, автономным учреждениям и иным некоммерческим организациям	874	08	01	08 1 2001	600	43
Иные бюджетные ассигнования	874	08	01	08 1 2001	800	3
Другие вопросы в области культуры, кинематографии	874	08	04			10
Расходы на проведение мероприятий, направленных на укрепление института семьи и развитие семейных традиций в рамках расходных обязательств по подразделу «Другие вопросы в области культуры, кинематографии» раздела «Культура, кинематография»	874	08	04	08 2 2036		10
Закупка товаров, работ и услуг для государственных (муниципальных) нужд	874	08	04	08 2 2036	200	10
Социальная политика	874	10				40
Социальное обеспечение населения	874	10	03			40
Расходы на проведение мероприятий по социальной поддержке отдельных категорий населения на территории городского округа «Город Белгород» в рамках расходных обязательств по подразделу «Социальное обеспечение населения» раздела «Социальная политика»	874	10	03	10 3 2026		20
Закупка товаров, работ и услуг для государственных (муниципальных) нужд	874	10	03	10 3 2026	200	20
Расходы на проведение мероприятий по поддержке социальной активности горожан пожилого возраста в рамках расходных обязательств по подразделу «Социальное обеспечение населения» раздела «Социальная политика»	874	10	03	10 3 2033		20
Закупка товаров, работ и услуг для государственных (муниципальных) нужд	874	10	03	10 3 2033	200	20
Физическая культура и спорт	874	11				17 256
Физическая культура	874	11	01			10 999
Расходы на проведение физкультурно-оздоровительной работы и мероприятий в области физической культуры и спорта в рамках расходных обязательств по подразделу «Физическая культура» раздела «Физическая культура и спорт»	874	11	01	11 1 2002		10 895
Закупка товаров, работ и услуг для государственных (муниципальных) нужд	874	11	01	11 1 2002	200	3 643
Предоставление субсидий бюджетным, автономным учреждениям и иным некоммерческим организациям	874	11	01	11 1 2002	600	7 252
Расходы на проведение мероприятий по развитию детско-юношеского футбола на территории города Белгорода в рамках расходных обязательств по подразделу «Физическая культура» раздела «Физическая культура и спорт»	874	11	01	11 1 2031		104
Закупка товаров, работ и услуг для государственных (муниципальных) нужд	874	11	01	11 1 2031	200	104
Спорт высших достижений	874	11	03			707
Оказание адресной финансовой поддержки спортивным организациям, осуществляющих подготовку спортивного резерва для сборных команд Российской Федерации, за счет средств федерального бюджета в рамках расходных обязательств по подразделу «Спорт высших достижений» раздела «Физическая культура и спорт»	874	11	03	11 4 5081		707
Предоставление субсидий бюджетным, автономным учреждениям и иным некоммерческим организациям	874	11	03	11 4 5081	600	707
Другие вопросы в области физической культуры и спорта	874	11	05			5 550
Обеспечение функций органов власти городского округа «Город Белгород» в рамках расходных обязательств по подразделу «Другие вопросы в области физической культуры и спорта» раздела «Физическая культура и спорт»	874	11	05	11 3 0019		5 500
Расходы на выплаты персоналу в целях обеспечения выполнения функций государственными (муниципальными) органами, казенными учреждениями, органами управления государственными внебюджетными фондами	874	11	05	11 3 0019	100	4 228
Закупка товаров, работ и услуг для государственных (муниципальных) нужд	874	11	05	11 3 0019	200	1 262
Иные бюджетные ассигнования	874	11	05	11 3 0019	800	10
Расходы на проведение мероприятий по развитию загородных оздоровительных лагерей в рамках расходных обязательств по подразделу «Другие вопросы в области физической культуры и спорта» раздела «Физическая культура и спорт»	874	11	05	11 3 2035		50
Закупка товаров, работ и услуг для государственных (муниципальных) нужд	874	11	05	11 3 2035	200	50
Муниципальное казенное учреждение «Муниципальная стража»	**875**					**79 411**
Национальная безопасность и правоохранительная деятельность	875	03				79 368
Другие вопросы в области национальной безопасности и правоохранительной деятельности	875	03	14			79 368
Расходы на проведение мероприятий по улучшению условий и охраны труда в городском округе «Город Белгород» в рамках расходных обязательств по подразделу «Другие вопросы в области национальной безопасности и правоохранительной деятельности» раздела «Национальная безопасность и правоохранительная деятельность»	875	03	14	03 2 2022		42
Закупка товаров, работ и услуг для государственных (муниципальных) нужд	875	03	14	03 2 2022	200	42
Расходы на проведение мероприятий по обеспечению безопасности и охраны жизни и здоровья населения городского округа «Город Белгород» в рамках расходных обязательств по подразделу «Другие вопросы в области национальной безопасности и правоохранительной деятельности» раздела «Национальная безопасность и правоохранительная деятельность»	875	03	14	03 2 2023		305
Закупка товаров, работ и услуг для государственных (муниципальных) нужд	875	03	14	03 2 2023	200	305
Обеспечение деятельности (оказание услуг) муниципальных учреждений городского округа «Город Белгород» в рамках расходных обязательств по подразделу «Другие вопросы в области национальной безопасности и правоохранительной деятельности» раздела «Национальная безопасность и правоохранительная деятельность»	875	03	14	03 2 2059		79 021
Расходы на выплаты персоналу в целях обеспечения выполнения функций государственными (муниципальными) органами, казенными учреждениями, органами управления государственными внебюджетными фондами	875	03	14	03 2 2059	100	76 842
Закупка товаров, работ и услуг для государственных (муниципальных) нужд	875	03	14	03 2 2059	200	2 138
Иные бюджетные ассигнования	875	03	14	03 2 2059	800	41
Культура, кинематография	875	08				43
Культура	875	08	01			43
Расходы на проведение городских мероприятий в рамках расходных обязательств по подразделу «Культура» раздела «Культура, кинематография»	875	08	01	08 1 2001		43
Иные бюджетные ассигнования	875	08	01	08 1 2001	800	43
Муниципальное казенное учреждение «Городской жилищный фонд»	**878**					**115 983**
Жилищно-коммунальное хозяйство	878	05				59 767
Жилищное хозяйство	878	05	01			59 658
Расходы на проведение мероприятий по улучшению условий и охраны труда в городском округе «Город Белгород» в рамках расходных обязательств по подразделу «Жилищное хозяйство» раздела «Жилищно-коммунальное хозяйство»	878	05	01	05 1 2022		9

Закупка товаров, работ и услуг для государственных (муниципальных) нужд	878	05	01	05 1 2022	200	9
Расходы на проведение мероприятий в области энергосбережения и повышения энергетической эффективности городского округа «Город Белгород» в рамках расходных обязательств по подразделу «Жилищное хозяйство» раздела «Жилищно-коммунальное хозяйство»	878	05	01	05 1 2034		402
Закупка товаров, работ и услуг для государственных (муниципальных) нужд	878	05	01	05 1 2034	200	402
Обеспечение деятельности (оказание услуг) муниципальных учреждений городского округа «Город Белгород» в рамках расходных обязательств по подразделу «Жилищное хозяйство» раздела «Жилищно-коммунальное хозяйство»	878	05	01	05 1 2059		54 645
Расходы на выплаты персоналу в целях обеспечения выполнения функций государственными (муниципальными) органами, казенными учреждениями, органами управления государственными внебюджетными фондами	878	05	01	05 1 2059	100	28 672
Закупка товаров, работ и услуг для государственных (муниципальных) нужд	878	05	01	05 1 2059	200	6 058
Иные бюджетные ассигнования	878	05	01	05 1 2059	800	19 915
Предоставление субсидий юридическим лицам на приобретение жилья семьям, родившим тройню в рамках расходных обязательств по подразделу «Жилищное хозяйство» раздела «Жилищно-коммунальное хозяйство»	878	05	01	05 1 6003		3 844
Иные бюджетные ассигнования	878	05	01	05 1 6003	800	3 844
Предоставление субсидий юридическим лицам по прочим мероприятиям жилищно-коммунального хозяйства в рамках расходных обязательств по подразделу «Жилищное хозяйство» раздела «Жилищно-коммунальное хозяйство»	878	05	01	05 1 6004		758
Иные бюджетные ассигнования	878	05	01	05 1 6004	800	758
Благоустройство	878	05	03			109
Расходы на организацию и проведение областных конкурсов по благоустройству муниципальных образований Белгородской области за счет средств областного бюджета в рамках расходных обязательств по подразделу «Благоустройство» раздела «Жилищно-коммунальное хозяйство»	878	05	03	05 2 7136		109
Иные бюджетные ассигнования	878	05	03	05 2 7136	800	109
Культура, кинематография	878	08				9
Культура	878	08	01			9
Расходы на проведение городских мероприятий в рамках расходных обязательств по подразделу «Культура» раздела «Культура, кинематография»	878	08	01	08 1 2001		9
Иные бюджетные ассигнования	878	08	01	08 1 2001	800	9
Социальная политика	878	10				56 207
Социальное обеспечение населения	878	10	03			29 896
Обеспечение жильем отдельных категорий граждан, установленных Федеральным законом от 12.01.1995 № 5-ФЗ «О ветеранах», в соответсвии с Указом президента РФ от 07.05.2008г. № 714 «Об обеспечении жильем ветеранов Великой Отечественной войны 1941-1945 годов», в рамках расходных обязательств по подразделу «Социальное обеспечение населения» раздела «Социальная политика»	878	10	03	10 3 5134		13 571
Социальное обеспечение и иные выплаты населению	878	10	03	10 3 5134	300	13 571
Обеспечение жильем отдельных категорий граждан, установленных федеральными законами от 12.01.1995 г. № 5-ФЗ «О ветеранах» и от 24.11.1995 г. № 181-ФЗ «О социальной защите инвалидов в РФ», в рамках расходных обязательств по подразделу «Социальное обеспечение населения» раздела «Социальная политика»	878	10	03	10 3 5135		13 620
Социальное обеспечение и иные выплаты населению	878	10	03	10 3 5135	300	13 620
Реализация мероприятий в области улучшения жилищных условий иных категорий граждан в рамках расходных обязательств по подразделу «Социальное обеспечение населения» раздела «Социальная политика»	878	10	03	10 3 7379		2 705
Социальное обеспечение и иные выплаты населению	878	10	03	10 3 7379	300	2 705
Охрана семьи и детства	878	10	04			26 311
Расходы на проведение мероприятий по предоставлению жилых помещений детям-сиротам и детям, оставшимся без попечения родителей, лицам из их числа по договорам найма специализированных жилых помещений в рамках расходных обязательств по подразделу «Охрана семьи и детства» раздела «Социальная политика»	878	10	04	10 4 2017		2 801
Социальное обеспечение и иные выплаты населению	878	10	04	10 4 2017	300	2 801
Обеспечение предоставления жилых помещений детям-сиротам и детям, оставшимся без попечения родителей, лицам из их числа по договорам найма специализированных жилых помещений за счет средств федерального бюджета в рамках расходных обязательств по подразделу «Охрана семьи и детства» раздела «Социальная политика»	878	10	04	10 4 5082		540
Социальное обеспечение и иные выплаты населению	878	10	04	10 4 5082	300	540
Обеспечение предоставления жилых помещений детям-сиротам и детям, оставшимся без попечения родителей, лицам из их числа по договорам найма специализированных жилых помещений за счет средств областного бюджета в рамках расходных обязательств по подразделу «Охрана семьи и детства» раздела «Социальная политика»	878	10	04	10 4 7082		22 317
Социальное обеспечение и иные выплаты населению	878	10	04	10 4 7082	300	22 317
Социальная поддержка детей - сирот и детей, оставшихся без попечения родителей, в части оплаты за содержание жилых помещений, закрепленных за детьми - сиротами и капитального ремонта в рамках расходных обязательств по подразделу «Охрана семьи и детства» раздела «Социальная политика»	878	10	04	10 4 7137		653
Закупка товаров, работ и услуг для государственных (муниципальных) нужд	878	10	04	10 4 7137	200	653
Управление записи актов гражданского состояния администрации города Белгорода	**885**					**21 471**
Общегосударственные вопросы	885	01				16 416
Другие общегосударственные вопросы	885	01	13			16 416
Обеспечение функций органов власти городского округа «Город Белгород» в рамках расходных обязательств по подразделу «Другие общегосударственные вопросы» раздела «Общегосударственные вопросы»	885	01	13	01 7 0019		1 500
Расходы на выплаты персоналу в целях обеспечения выполнения функций государственными (муниципальными) органами, казенными учреждениями, органами управления государственными внебюджетными фондами	885	01	13	01 7 0019	100	1 500
Государственная регистрация актов гражданского состояния за счет средств федерального бюджета в рамках расходных обязательств по подразделу «Другие общегосударственные вопросы» раздела «Общегосударственные вопросы»	885	01	13	01 7 5930		13 695
Расходы на выплаты персоналу в целях обеспечения выполнения функций государственными (муниципальными) органами, казенными учреждениями, органами управления государственными внебюджетными фондами	885	01	13	01 7 5930	100	10 436
Закупка товаров, работ и услуг для государственных (муниципальных) нужд	885	01	13	01 7 5930	200	2 896
Иные бюджетные ассигнования	885	01	13	01 7 5930	800	363
Государственная регистрация актов гражданского состояния за счет средств областного бюджета в рамках расходных обязательств по подразделу «Другие общегосударственные вопросы» раздела «Общегосударственные вопросы»	885	01	13	01 7 7119		1 221
Расходы на выплаты персоналу в целях обеспечения выполнения функций государственными (муниципальными) органами, казенными учреждениями, органами управления государственными внебюджетными фондами	885	01	13	01 7 7119	100	1 221
Культура, кинематография	885	08				15
Культура	885	08	01			5
Расходы на проведение городских мероприятий в рамках расходных обязательств по подразделу «Культура» раздела «Культура, кинематография»	885	08	01	08 1 2001		5
Иные бюджетные ассигнования	885	08	01	08 1 2001	800	5
Другие вопросы в области культуры, кинематографии	885	08	04			10
Расходы на проведение мероприятий, направленных на укрепление института семьи и развитие семейных традиций в рамках расходных обязательств по подразделу «Другие вопросы в области культуры, кинематографии» раздела «Культура, кинематография»	885	08	04	08 2 2036		10
Закупка товаров, работ и услуг для государственных (муниципальных) нужд	885	08	04	08 2 2036	200	10
Социальная политика	885	10				5 040
Социальное обеспечение населения	885	10	03			5 040
Расходы на проведение мероприятий по социальной поддержке отдельных категорий населения на территории городского округа «Город Белгород» в рамках расходных обязательств по подразделу «Социальное обеспечение населения» раздела «Социальная политика»	885	10	03	10 3 2026		5 040
Закупка товаров, работ и услуг для государственных (муниципальных) нужд	885	10	03	10 3 2026	200	174
Социальное обеспечение и иные выплаты населению	885	10	03	10 3 2026	300	4 866
Контрольно-счетная палата города Белгорода	**887**					**7 699**
Общегосударственные вопросы	887	01				7 697
Обеспечение деятельности финансовых, налоговых и таможенных органов и органов финансового (финансово-бюджетного) надзора	887	01	06			7 697
Обеспечение функций органов власти городского округа «Город Белгород» в рамках расходных обязательств по подразделу «Обеспечение деятельности финансовых, налоговых и таможенных органов и органов финансового (финансово-бюджетного) надзора» раздела «Общегосударственные вопросы»	887	01	06	01 4 0019		4 952
Расходы на выплаты персоналу в целях обеспечения выполнения функций государственными (муниципальными) органами, казенными учреждениями, органами управления государственными внебюджетными фондами	887	01	06	01 4 0019	100	4 551
Закупка товаров, работ и услуг для государственных (муниципальных) нужд	887	01	06	01 4 0019	200	380
Иные бюджетные ассигнования	887	01	06	01 4 0019	800	21
Расходы на выплаты по оплате труда председателя контрольно-счетной палаты города Белгорода и его заместителей в рамках расходных обязательств по подразделу «Обеспечение деятельности финансовых, налоговых и таможенных органов и органов финансового (финансово-бюджетного) надзора» раздела «Общегосударственные вопросы»	887	01	06	01 4 0081		2 745
Расходы на выплаты персоналу в целях обеспечения выполнения функций государственными (муниципальными) органами, казенными учреждениями, органами управления государственными внебюджетными фондами	887	01	06	01 4 0081	100	2 745
Культура, кинематография	887	08				2
Культура	887	08	01			2
Расходы на проведение городских мероприятий в рамках расходных обязательств по подразделу «Культура» раздела «Культура, кинематография»	887	08	01	08 1 2001		2
Иные бюджетные ассигнования	887	08	01	08 1 2001	800	2
Управление муниципального заказа администрации города Белгорода	**890**					**10 234**
Общегосударственные вопросы	890	01				10 227
Функционирование Правительства Российской Федерации, высших исполнительных органов государственной власти субъектов Российской Федерации, местных администраций	890	01	04			10 227
Обеспечение функций органов власти городского округа «Город Белгород» в рамках расходных обязательств по подразделу «Функционирование Правительства Российской Федерации, высших исполнительных органов государственной власти субъектов Российской Федерации, местных администраций» раздела «Общегосударственные вопросы»	890	01	04	01 2 0019		10 033
Расходы на выплаты персоналу в целях обеспечения выполнения функций государственными (муниципальными) органами, казенными учреждениями, органами управления государственными внебюджетными фондами	890	01	04	01 2 0019	100	9 499
Закупка товаров, работ и услуг для государственных (муниципальных) нужд	890	01	04	01 2 0019	200	527
Иные бюджетные ассигнования	890	01	04	01 2 0019	800	7
Расходы на проведение мероприятий по формированию и развитию системы муниципальной кадровой политики в рамках расходных обязательств по подразделу «Функционирование Правительства Российской Федерации, высших исполнительных органов государственной власти субъектов Российской Федерации, местных администраций» раздела «Общегосударственные вопросы»	890	01	04	01 2 2032		194
Закупка товаров, работ и услуг для государственных (муниципальных) нужд	890	01	04	01 2 2032	200	194
Культура, кинематография	890	08				7
Культура	890	08	01			7
Расходы на проведение городских мероприятий в рамках расходных обязательств по подразделу «Культура» раздела «Культура, кинематография»	890	08	01	08 1 2001		7
Иные бюджетные ассигнования	890	08	01	08 1 2001	800	7
Избирательная комиссия города Белгорода	**891**					**6 381**
Общегосударственные вопросы	891	01				5 715
Обеспечение проведения выборов и референдумов	891	01	07			5 715
Обеспечение функций органов власти городского округа «Город Белгород» в рамках расходных обязательств по подразделу «Обеспечение проведения выборов и референдумов» раздела «Общегосударственные вопросы»	891	01	07	01 5 0019		2 394
Расходы на выплаты персоналу в целях обеспечения выполнения функций государственными (муниципальными) органами, казенными учреждениями, органами управления государственными внебюджетными фондами	891	01	07	01 5 0019	100	1 994
Закупка товаров, работ и услуг для государственных (муниципальных) нужд	891	01	07	01 5 0019	200	399
Иные бюджетные ассигнования	891	01	07	01 5 0019	800	1

Расходы на выплаты по оплате труда членов избирательной комиссии города Белгорода в рамках расходных обязательств по подразделу «Обеспечение проведения выборов и референдумов» раздела «Общегосударственные вопросы»	891	01	07	01 5 0071		3 321
Расходы на выплаты персоналу в целях обеспечения выполнения функций государственными (муниципальными) органами, казенными учреждениями, органами управления государственными внебюджетными фондами	891	01	07	01 5 0071	100	3 321
Культура, кинематография	891	08				666
Культура	891	08	01			666
Расходы на проведение городских мероприятий в рамках расходных обязательств по подразделу «Культура» раздела «Культура, кинематография»	891	08	01	08 1 2001		666
Закупка товаров, работ и услуг для государственных (муниципальных) нужд	891	08	01	08 1 2001	200	665
Иные бюджетные ассигнования	891	08	01	08 1 2001	800	1
Муниципальное казенное учреждение «Управление по делам гражданской обороны и чрезвычайным ситуациям города Белгорода»	**893**					**38 635**
Национальная безопасность и правоохранительная деятельность	893	03				38 619
Защита населения и территории от чрезвычайных ситуаций природного и техногенного характера, гражданская оборона	893	03	09			38 583
Расходы на проведение мероприятий по обеспечению безопасности и охраны жизни и здоровья населения городского округа «Город Белгород» в рамках расходных обязательств по подразделу «Защита населения и территории от чрезвычайных ситуаций природного и техногенного характера, гражданская оборона» раздела «Национальная безопасность и правоохранительная деятельность»	893	03	09	03 1 2023		937
Закупка товаров, работ и услуг для государственных (муниципальных) нужд	893	03	09	03 1 2023	200	937
Обеспечение деятельности (оказание услуг) муниципальных учреждений городского округа «Город Белгород» в рамках расходных обязательств по подразделу «Защита населения и территории от чрезвычайных ситуаций природного и техногенного характера, гражданская оборона» раздела «Национальная безопасность и правоохранительная деятельность»	893	03	09	03 1 2059		37 646
Расходы на выплаты персоналу в целях обеспечения выполнения функций государственными (муниципальными) органами, казенными учреждениями, органами управления государственными внебюджетными фондами	893	03	09	03 1 2059	100	31 439
Закупка товаров, работ и услуг для государственных (муниципальных) нужд	893	03	09	03 1 2059	200	6 116
Иные бюджетные ассигнования	893	03	09	03 1 2059	800	91
Другие вопросы в области национальной безопасности и правоохранительной деятельности	893	03	14			36
Расходы на проведение мероприятий по улучшению условий и охраны труда в городском округе «Город Белгород» в рамках расходных обязательств по подразделу «Другие вопросы в области национальной безопасности и правоохранительной деятельности» раздела «Национальная безопасность и правоохранительная деятельность»	893	03	14	03 2 2022		36
Закупка товаров, работ и услуг для государственных (муниципальных) нужд	893	03	14	03 2 2022	200	36
Культура, кинематография	893	08				16
Культура	893	08	01			16
Расходы на проведение городских мероприятий в рамках расходных обязательств по подразделу «Культура» раздела «Культура, кинематография»	893	08	01	08 1 2001		16
Иные бюджетные ассигнования	893	08	01	08 1 2001	800	16
Комитет имущественных и земельных отношений администрации города Белгорода	**895**					**57 107**
Национальная экономика	895	04				57 086
Другие вопросы в области национальной экономики	895	04	12			57 086
Обеспечение функций органов власти городского округа «Город Белгород» в рамках расходных обязательств по подразделу «Другие вопросы в области национальной экономики» раздела «Национальная экономика»	895	04	12	04 3 0019		57 081
Расходы на выплаты персоналу в целях обеспечения выполнения функций государственными (муниципальными) органами, казенными учреждениями, органами управления государственными внебюджетными фондами	895	04	12	04 3 0019	100	39 808
Закупка товаров, работ и услуг для государственных (муниципальных) нужд	895	04	12	04 3 0019	200	14 720
Иные бюджетные ассигнования	895	04	12	04 3 0019	800	2 553
Расходы на проведение мероприятий по итогам оценки эффективности деятельности органов местного самоуправления за счет средств областного бюджета в рамках расходных обязательств по подразделу «Другие вопросы в области национальной экономики» раздела «Национальная экономика»	895	04	12	04 3 7133		5
Расходы на выплаты персоналу в целях обеспечения выполнения функций государственными (муниципальными) органами, казенными учреждениями, органами управления государственными внебюджетными фондами	895	04	12	04 3 7133	100	5
Культура, кинематография	895	08				21
Культура	895	08	01			21
Расходы на проведение городских мероприятий в рамках расходных обязательств по подразделу «Культура» раздела «Культура, кинематография»	895	08	01	08 1 2001		21
Иные бюджетные ассигнования	895	08	01	08 1 2001	800	21
Муниципальное казенное учреждение «Горритуалсервис» администрации города Белгорода	**896**					**34 247**
Жилищно-коммунальное хозяйство	896	05				34 241
Благоустройство	896	05	03			34 241
Обеспечение деятельности (оказание услуг) муниципальных учреждений городского округа «Город Белгород» в рамках расходных обязательств по подразделу «Благоустройство» раздела «Жилищно-коммунальное хозяйство»	896	05	03	05 2 2059		34 002
Расходы на выплаты персоналу в целях обеспечения выполнения функций государственными (муниципальными) органами, казенными учреждениями, органами управления государственными внебюджетными фондами	896	05	03	05 2 2059	100	13 391
Закупка товаров, работ и услуг для государственных (муниципальных) нужд	896	05	03	05 2 2059	200	20 570
Иные бюджетные ассигнования	896	05	03	05 2 2059	800	41
Выплата социального пособия на погребение и возмещение расходов по гарантированному перечню услуг по погребению в рамках ст. 12 Федерального Закона от 12.01.1996 № 8-ФЗ в рамках расходных обязательств по подразделу «Благоустройство» раздела «Жилищно-коммунальное хозяйство»	896	05	03	05 2 7135		239
Закупка товаров, работ и услуг для государственных (муниципальных) нужд	896	05	03	05 2 7135	200	239
Культура, кинематография	896	08				6
Культура	896	08	01			6
Расходы на проведение городских мероприятий в рамках расходных обязательств по подразделу «Культура» раздела «Культура, кинематография»	896	08	01	08 1 2001		6
Иные бюджетные ассигнования	896	08	01	08 1 2001	800	6
Совет депутатов города Белгорода	**897**					**13 952**
Общегосударственные вопросы	897	01				13 952
Функционирование законодательных (представительных) органов государственной власти и представительных органов муниципальных образований	897	01	03			13 952
Обеспечение функций органов власти городского округа «Город Белгород» в рамках расходных обязательств по подразделу «Функционирование законодательных (представительных) органов государственной власти и представительных органов муниципальных образований» раздела «Общегосударственные вопросы»	897	01	03	01 1 0019		12 442
Закупка товаров, работ и услуг для государственных (муниципальных) нужд	897	01	03	01 1 0019	200	1 451
Иные бюджетные ассигнования	897	01	03	01 1 0019	800	10 991
Расходы на выплаты по оплате труда заместителя председателя законодательного (представительного) органа городского округа «Город Белгород» в рамках расходных обязательств по подразделу «Функционирование законодательных (представительных) органов государственной власти и представительных органов муниципальных образований» раздела «Общегосударственные вопросы»	897	01	03	01 1 0051		1 510
Расходы на выплаты персоналу в целях обеспечения выполнения функций государственными (муниципальными) органами, казенными учреждениями, органами управления государственными внебюджетными фондами	897	01	03	01 1 0051	100	1 510
муниципальное казенное учреждение «Белгородское парковочное пространство»	**898**					**462**
Национальная экономика	898	04				461
Дорожное хозяйство (дорожные фонды)	898	04	09			461
Обеспечение деятельности (оказание услуг) муниципальных учреждений городского округа «Город Белгород» в рамках расходных обязательств по подразделу «Дорожное хозяйство (дорожные фонды)» раздела «Национальная экономика»	898	04	09	04 2 2059		461
Расходы на выплаты персоналу в целях обеспечения выполнения функций государственными (муниципальными) органами, казенными учреждениями, органами управления государственными внебюджетными фондами	898	04	09	04 2 2059	100	329
Закупка товаров, работ и услуг для государственных (муниципальных) нужд	898	04	09	04 2 2059	200	132
Культура, кинематография	898	08				1
Культура	898	08	01			1
Расходы на проведение городских мероприятий в рамках расходных обязательств по подразделу «Культура» раздела «Культура, кинематография»	898	08	01	08 1 2001		1
Иные бюджетные ассигнования	898	08	01	08 1 2001	800	1

ПРИЛОЖЕНИЕ №4
к решению Совета депутатов города Белгорода
от 26 мая 2015 г. № 231

Распределение расходов бюджета городского округа «Город Белгород» по разделам и подразделам классификации расходов бюджетов

тыс. рублей

Код	Наименование показателя	Сумма
0100	Общегосударственные вопросы	**397 272**
0103	Функционирование законодательных (представительных) органов государственной власти и представительных органов муниципальных образований	13 952
0104	Функционирование Правительства Российской Федерации, высших исполнительных органов государственной власти субъектов Российской Федерации, местных администраций	281 921
0106	Обеспечение деятельности финансовых, налоговых и таможенных органов и органов финансового (финансово-бюджетного) надзора	7 697
0107	Обеспечение проведения выборов и референдумов	5 715
0113	Другие общегосударственные вопросы	87 987
0300	**Национальная безопасность и правоохранительная деятельность**	**118 095**
0309	Защита населения и территории от чрезвычайных ситуаций природного и техногенного характера, гражданская оборона	38 583
0314	Другие вопросы в области национальной безопасности и правоохранительной деятельности	79 512
0400	**Национальная экономика**	**683 929**
0408	Транспорт	13 017
0409	Дорожное хозяйство (дорожные фонды)	569 133
0412	Другие вопросы в области национальной экономики	101 779
0500	**Жилищно-коммунальное хозяйство**	**420 138**
0501	Жилищное хозяйство	113 956
0502	Коммунальное хозяйство	100
0503	Благоустройство	292 556
0505	Другие вопросы в области жилищно-коммунального хозяйства	13 526
0700	**Образование**	**3 989 497**
0701	Дошкольное образование	1 229 556
0702	Общее образование	2 498 024
0707	Молодежная политика и оздоровление детей	121 324
0709	Другие вопросы в области образования	140 593
0800	**Культура, кинематография**	**244 331**
0801	Культура	213 859
0804	Другие вопросы в области культуры, кинематографии	30 472
0900	**Здравоохранение**	**131 126**
0901	Стационарная медицинская помощь	68 292
0902	Амбулаторная помощь	33 699
0904	Скорая медицинская помощь	16 238
0909	Другие вопросы в области здравоохранения	12 897
1000	**Социальная политика**	**1 466 182**
1001	Пенсионное обеспечение	16 450
1002	Социальное обслуживание населения	145 137
1003	Социальное обеспечение населения	1 110 653
1004	Охрана семьи и детства	168 811
1006	Другие вопросы в области социальной политики	25 131
1100	**Физическая культура и спорт**	**111 754**
1101	Физическая культура	14 139
1102	Массовый спорт	91 358
1103	Спорт высших достижений	707
1105	Другие вопросы в области физической культуры и спорта	5 550
1200	**Средства массовой информации**	**26 220**
1201	Телевидение и радиовещание	26 220
1300	**Обслуживание государственного и муниципального долга**	**64 357**
1301	Обслуживание государственного внутреннего и муниципального долга	64 357
	ВСЕГО расходов	**7 652 901**

ПРИЛОЖЕНИЕ №5
к решению Совета депутатов города Белгорода
от 26 мая 2015 г. № 231

Источники внутреннего финансирования дефицита бюджета городского округа «Город Белгород» по кодам классификации источников финансирования дефицитов бюджетов

тыс. рублей

Код	Наименование показателя	Сумма
861 00 00 00 00 00 0000 000	**Комитет финансов и бюджетных отношений администрации города Белгорода**	**140 501**
861 01 00 00 00 00 0000 000	Источники внутреннего финансирования дефицитов бюджетов	250 000
861 01 02 00 00 00 0000 000	Кредиты кредитных организаций в валюте Российской Федерации	250 000
861 01 02 00 00 00 0000 700	Получение кредитов от кредитных организаций в валюте Российской Федерации	640 000
861 01 02 00 00 04 0000 710	Получение кредитов от кредитных организаций бюджетами городских округов в валюте Российской Федерации	640 000
861 01 02 00 00 00 0000 800	Погашение кредитов, предоставленных кредитными организациями в валюте Российской Федерации	390 000
861 01 02 00 00 04 0000 810	Погашение бюджетами городских округов кредитов от кредитных организаций в валюте Российской Федерации	390 000
861 01 00 00 00 00 0000 000	Изменение остатков средств	109 499
861 01 05 00 00 00 0000 000	Изменение остатков средств на счетах по учету средств бюджета	109 499
861 01 05 00 00 00 0000 500	Увеличение остатков средств бюджетов	8 152 400

861 01 05 02 00 00 0000 500	Увеличение прочих остатков средств бюджетов	8 152 400
861 01 05 02 01 00 0000 510	Увеличение прочих остатков денежных средств бюджетов	8 152 400
861 01 05 02 01 04 0000 510	Увеличение прочих остатков денежных средств бюджетов городских округов	8 152 400
861 01 05 00 00 00 0000 600	Уменьшение остатков средств бюджетов	8 042 901
861 01 05 02 00 00 0000 600	Уменьшение прочих остатков средств бюджетов	8 042 901
861 01 05 02 01 00 0000 610	Уменьшение прочих остатков денежных средств бюджетов	8 042 901
861 01 05 02 01 04 0000 610	Уменьшение прочих остатков денежных средств бюджетов городских округов	8 042 901
Всего средств, направленных на покрытие дефицита бюджета		140 501

ПРИЛОЖЕНИЕ №6
к решению Совета депутатов города Белгорода
от 26 мая 2015 г. № 231

Источники внутреннего финансирования дефицита бюджета городского округа «Город Белгород» по кодам групп, подгрупп, статей, видов источников финансирования дефицитов бюджетов классификации операций сектора государственного управления, относящихся к источникам финансирования дефицитов бюджетов

тыс. рублей

Код	Наименование показателя	Сумма
00 00 00 00 00 0000 000	**Источники финансирования дефицита бюджета**	**140 501**
01 00 00 00 00 0000 000	**Источники внутреннего финансирования дефицитов бюджетов**	**250 000**
01 02 00 00 00 0000 000	Кредиты кредитных организаций в валюте Российской Федерации	250 000
01 02 00 00 00 0000 700	Получение кредитов от кредитных организаций в валюте Российской Федерации	640 000
01 02 00 00 04 0000 710	Получение кредитов от кредитных организаций бюджетами городских округов в валюте Российской Федерации	640 000
01 02 00 00 00 0000 800	Погашение кредитов, предоставленных кредитными организациями в валюте Российской Федерации	390 000
01 02 00 00 04 0000 810	Погашение бюджетами городских округов кредитов от кредитных организаций в валюте Российской Федерации	390 000
01 00 00 00 00 0000 000	**Изменение остатков средств**	**109 499**
01 05 00 00 00 0000 000	Изменение остатков средств на счетах по учету средств бюджета	109 499
01 05 00 00 00 0000 500	Увеличение остатков средств бюджетов	8 152 400
01 05 02 00 00 0000 500	Увеличение прочих остатков средств бюджетов	8 152 400
01 05 02 01 00 0000 510	Увеличение прочих остатков денежных средств бюджетов	8 152 400
01 05 02 01 04 0000 510	Увеличение прочих остатков денежных средств бюджетов городских округов	8 152 400
01 05 00 00 00 0000 600	Уменьшение остатков средств бюджетов	8 042 901
01 05 02 00 00 0000 600	Уменьшение прочих остатков средств бюджетов	8 042 901
01 05 02 01 00 0000 610	Уменьшение прочих остатков денежных средств бюджетов	8 042 901
01 05 02 01 04 0000 610	Уменьшение прочих остатков денежных средств бюджетов городских округов	8 042 901
ВСЕГО дефицит бюджета		**140 501**

ПРИЛОЖЕНИЕ №7
к решению Совета депутатов города Белгорода
от 26 мая 2015 г. № 231

Безвозмездные поступления в бюджет городского округа «Город Белгород» из вышестоящих бюджетов

тыс. рублей

Код бюджетной классификации	Наименование показателя	Сумма
1	**2**	**3**
2 00 00000 00 0000 000	**Безвозмездные поступления**	**3 638 963**
2 02 00000 00 0000 000	**Безвозмездные поступления от других бюджетов бюджетной системы Российской Федерации**	**3 654 669**
2 02 01000 00 0000 151	**Дотации бюджетам субъектов Российской Федерации и муниципальных образований**	**600**
2 02 01009 04 0000 151	Дотации бюджетам городских округов на поощрение достижения наилучших показателей деятельности органов местного самоуправления	600
2 02 02000 00 0000 151	**Субсидии бюджетам бюджетной системы Российской Федерации (межбюджетные субсидии)**	**36 021**
2 02 02051 04 0000 151	Субсидии бюджетам городских округов на реализацию федеральных целевых программ	5 903
2 02 02133 04 0000 151	Субсидии бюджетам городских округов на оказание адресной финансовой поддержки спортивным организациям, осуществляющим подготовку спортивного резерва для сборных команд Российской Федерации	707
2 02 02204 04 0000 151	Субсидии бюджетам городских округов на модернизацию региональных систем дошкольного образования	2 035
2 02 02999 04 0000 151	Прочие субсидии бюджетам городских округов	27 376
2 02 03000 00 0000 151	**Субвенции бюджетам субъектов Российской Федерации и муниципальных образований**	**3 568 117**
2 02 03001 04 0000 151	Субвенции бюджетам городских округов на оплату жилищно-коммунальных услуг отдельным категориям граждан	382 700
2 02 03003 04 0000 151	Субвенции бюджетам городских округов на государственную регистрацию актов гражданского состояния	13 695
2 02 03004 04 0000 151	Субвенции бюджетам городских округов на осуществление переданного полномочия Российской Федерации по осуществлению ежегодной денежной выплаты лицам, награжденным нагрудным знаком «Почетный донор России»	31 554
2 02 03012 04 0000 151	Субвенции бюджетам городских округов на выплаты инвалидам компенсаций страховых премий по договорам обязательного страхования гражданской ответственности владельцев транспортных средств	61
2 02 03020 04 0000 151	Субвенции бюджетам городских округов на выплату единовременного пособия при всех формах устройства детей, лишенных родительского попечения, в семью	616
2 02 03021 04 0000 151	Субвенции бюджетам городских округов на ежемесячное денежное вознаграждение за классное руководство	19 545
2 02 03022 04 0000 151	Субвенции бюджетам городских округов на предоставление гражданам субсидий на оплату жилого помещения и коммунальных услуг	17 659
2 02 03024 04 0000 151	Субвенции бюджетам городских округов на выполнение передаваемых полномочий субъектов Российской Федерации	2 827 759
2 02 03027 04 0000 151	Субвенции бюджетам городских округов на содержание ребенка в семье опекуна и приемной семье, а также вознаграждение, причитающееся приемному родителю	25 586
2 02 03029 04 0000 151	Субвенции бюджетам городских округов на компенсацию части родительской платы за содержание ребенка в муниципальных образовательных учреждениях, реализующих основную общеобразовательную программу дошкольного образования	63 572
2 02 03033 04 0000 151	Субвенции бюджетам городских округов на оздоровление детей	4 828
2 02 03069 04 0000 151	Субвенции бюджетам городских округов на обеспечение жильем отдельных категорий граждан, установленных Федеральным законом от 12 января 1995 года № 5-ФЗ «О ветеранах», в соответствии с Указом Президента Российской Федерации от 7 мая 2008 года № 714 «Об обеспечении жильем ветеранов Великой Отечественной войны 1941 - 1945 годов»	13 571
2 02 03070 04 0000 151	Субвенции бюджетам городских округов на обеспечение жильем отдельных категорий граждан, установленных Федеральными законами от 12 января 1995 года № 5-ФЗ «О ветеранах» и от 24 ноября 1995 года № 181-ФЗ «О социальной защите инвалидов в Российской Федерации	14 751
2 02 03090 04 0000 151	Субвенции бюджетам городских округов на осуществление ежемесячной денежной выплаты, назначаемой в случае рождения третьего ребенка или последующих детей до достижения ребенком возраста трех лет	35 269
2 02 03119 04 0000 151	Субвенции бюджетам городских округов на предоставление жилых помещений детям-сиротам и детям, оставшимся без попечения родителей, лицам из их числа по договорам найма специализированных жилых помещений	22 857
2 02 03122 04 0000 151	Субвенции бюджетам городских округов на выплату государственных пособий лицам, не подлежащим обязательному социальному страхованию на случай временной нетрудоспособности и в связи с материнством, и лицам, уволенным в связи с ликвидацией организаций (прекращением деятельности, полномочий физическими лицами)	94 094
2 02 04000 00 0000 151	**Иные межбюджетные трансферты**	**49 931**
2 02 04012 04 0000 151	Межбюджетные трансферты, передаваемые бюджетам городских округов для компенсации дополнительных расходов, возникших в результате решений, принятых органами власти другого уровня	17 870
2 02 04080 04 0000 151	Межбюджетные трансферты, передаваемые бюджетам городских округов для оказания адресной финансовой помощи гражданам Украины, имеющим статус беженца или получившим временное убежище на территории Российской Федерации и проживающих в жилых помещения граждан Российской Федерации	198
2 02 04081 04 0000 151	Межбюджетные трансферты, передаваемые бюджетам городских округов на финансовое обеспечение мероприятий по временному социально-бытовому обустройству лиц, вынужденно покинувших территорию Украины и находящихся в пунктах временного размещения	14 891
2 02 04999 04 0000 151	Прочие межбюджетные трансферты, передаваемые бюджетам городских округов	16 972
2 19 00000 00 0000 151	**Возврат остатков субсидий,субвенций и иных межбюджетных трансфертов, имеющих целевое назначение, прошлых лет**	**-15 706**
2 19 04000 04 0000 151	Возврат остатков субсидий, субвенций и иных межбюджетных трансфертов, имеющих целевое назначение, прошлых лет из бюджетов городских округов	-15 706

СОВЕТ ДЕПУТАТОВ ГОРОДА БЕЛГОРОДА

двадцать вторая сессия пятого созыва

Р Е Ш Е Н И Е

от 26 мая 2015 г. ***№ 233***

О внесении изменений в решение Совета депутатов города Белгорода от 09 декабря 2014 года № 175 «О бюджете городского округа «Город Белгород» на 2015 год и на плановый период 2016 и 2017 годов»

В соответствии с требованиями Бюджетного кодекса Российской Федерации, а также Положением о бюджетном устройстве и бюджетном процессе в городском округе «Город Белгород»

Совет депутатов города Белгорода РЕШИЛ:

1. Внести в решение Совета депутатов города Белгорода от 09 декабря 2014 года № 175 «О бюджете городского округа «Город Белгород» на 2015 год и на плановый период 2016 и 2017 годов» (в редакции решения Совета депутатов города Белгорода 26 февраля 2015 года № 195) следующие изменения:

1.1. Статью 1 изложить в следующей редакции:

«Статья 1. Утвердить бюджет городского округа «Город Белгород» (далее - бюджет городского округа) на 2015 год со следующими характеристиками:

1. Прогнозируемый общий объем доходов бюджета городского округа в сумме 8 262 495 тыс. рублей;

2. Общий объем расходов бюджета городского округа в сумме 8 622 479 тыс. рублей;

3. Общий объем бюджетных ассигнований на исполнение публичных нормативных обязательств на 2015 год, с учетом поступлений из вышестоящих бюджетов, в сумме 1 454 878 тыс. рублей;

4. Верхний предел муниципального внутреннего долга городского округа на 1 января 2016 года в сумме 1 788 094 тыс. рублей;

5. Прогнозируемый дефицит бюджета городского округа в сумме 359 984 тыс. рублей.

Утвердить бюджет городского округа «Город Белгород» на плановый период 2016 и 2017 годов (далее - плановый период) со следующими характеристиками:

1. Прогнозируемый общий объем доходов бюджета городского округа на 2016 год в сумме 8 375 336 тыс. рублей, на 2017 год в сумме 8 344 334 тыс. рублей;

2. Общий объем расходов бюджета городского округа на 2016 год в сумме 8 719 750 тыс. рублей, в том числе условно утвержденные расходы в сумме 108 380 тыс. рублей, на 2017 год в сумме 8 680 811 тыс. рублей, в том числе условно утвержденные расходы в сумме 207 062 тыс. рублей;

3. Общий объем бюджетных ассигнований на исполнение публичных нормативных обязательств на 2016 год, с учетом поступлений из вышестоящих бюджетов, в сумме 1 519 823 тыс. рублей, на 2017 год в сумме 1 594 748 тыс. рублей;

4. Верхний предел муниципального внутреннего долга городского округа на 1 января 2017 года в сумме 2 108 094 тыс. рублей, на 1 января 2018 года в сумме 2 428 094 тыс. рублей;

5. Прогнозируемый дефицит бюджета городского округа на 2016 год в сумме 344 414 тыс. рублей, на 2017 год в сумме 336 477 тыс. рублей.».

1.2. Статью 11 изложить в следующей редакции:

«Статья 11. Учесть в доходах бюджета городского округа на 2015 год объем межбюджетных трансфертов, получаемых из бюджетов других уровней, в сумме 4 094 806 тыс. рублей, на 2016 год в сумме 4 384 551 тыс. рублей, на 2017 год в сумме 4 539 564 тыс. рублей согласно приложению 9 к настоящему решению.».

2. Приложения №№ 1, 2, 4, 6, 7 и 9 к решению Совета депутатов города Белгорода от 09 декабря 2014 года № 175 «О бюджете городского округа «Город Белгород» на 2015 год и на плановый период 2016 и 2017 годов» изложить в новой редакции (прилагаются).

3. Администрации города привести свои правовые акты в соответствие с настоящим решением.

4. Решение вступает в силу после его опубликования в газете «Наш Белгород».

5. Контроль за выполнением настоящего решения возложить на постоянную комиссию Совета депутатов города Белгорода по бюджету, финансам и налоговой политике.

Л.Н. ГОНЧАРОВА,
заместитель председателя Совета депутатов города Белгорода
А.П. ЗОРИН,
секретарь сессии

ПРИЛОЖЕНИЕ №1
к решению Совета депутатов города Белгорода
от 26 мая 2015 г. № 233

Источники внутреннего финансирования дефицита бюджета городского округа «Город Белгород»

тыс. рублей

№ п/п	Код бюджетной классификации Российской Федерации	Наименование кода группы, подгруппы, статьи, вида источника внутреннего финансирования дефицитов бюджетов, кода классификации операций сектора государственного управления, относящихся к источникам внутреннего финансирования дефицитов бюджетов Российской Федерации	2015 год	Плановый период	
				2016 год	2017 год
1	**2**	**3**	**4**	**5**	**6**
1	**01 02 00 00 00 0000 000**	**Кредиты кредитных организаций в валюте Российской Федерации**	**226 000**	**320 000**	**320 000**
	01 02 00 00 00 0000 700	Получение кредитов от кредитных организаций в валюте Российской Федерации	826 000	890 000	1 270 000
	01 02 00 00 04 0000 710	Получение кредитов от кредитных организаций бюджетами городских округов в валюте Российской Федерации	826 000	890 000	1 270 000
	01 02 00 00 00 0000 800	Погашение кредитов, предоставленных кредитными организациями в валюте Российской Федерации	600 000	570 000	950 000
	01 02 00 00 04 0000 810	Погашение бюджетами городских округов кредитов от кредитных организаций в валюте Российской Федерации	600 000	570 000	950 000
2	**01 05 00 00 00 0000 000**	**Изменение остатков средств на счетах по учету средств бюджетов**	**133 984**	**24 414**	**16 477**
	01 05 00 00 00 0000 500	Увеличение остатков средств бюджетов	9 088 495	9 265 336	9 614 334
	01 05 02 00 00 0000 500	Увеличение прочих остатков средств бюджетов	9 088 495	9 265 336	9 614 334
	01 05 02 01 00 0000 510	Увеличение прочих остатков денежных средств бюджетов	9 088 495	9 265 336	9 614 334
	01 05 02 01 04 0000 510	Увеличение прочих остатков денежных средств бюджетов городских округов	9 088 495	9 265 336	9 614 334
	01 05 00 00 00 0000 600	Уменьшение остатков средств бюджетов	9 222 479	9 289 750	9 630 811
	01 05 02 00 00 0000 600	Уменьшение прочих остатков средств бюджетов	9 222 479	9 289 750	9 630 811
	01 05 02 01 00 0000 610	Уменьшение прочих остатков денежных средств бюджетов	9 222 479	9 289 750	9 630 811
	01 05 02 01 04 0000 610	Уменьшение прочих остатков денежных средств бюджетов городских округов	9 222 479	9 289 750	9 630 811
3	**01 06 00 00 00 0000 000**	**Иные источники внутреннего финансирования дефицитов бюджетов**	**0**	**0**	**0**
	01 06 04 00 00 0000 000	Исполнение государственных и муниципальных гарантий	131 892	131 569	131 759
	01 06 04 01 00 0000 000	Исполнение государственных и муниципальных гарантий в валюте Российской Федерации	131 892	131 569	131 759
	01 06 04 01 00 0000 800	Исполнение государственных и муниципальных гарантий в валюте Российской Федерации в случае, если исполнение гарантом государственных и муниципальных гарантий ведет к возникновению права регрессного требования гаранта к принципалу либо обусловлено уступкой гаранту прав требования бенефициара к принципалу	131 892	131 569	131 759
	01 06 04 01 04 0000 810	Исполнение муниципальных гарантий городских округов в валюте Российской Федерации в случае, если исполнение гарантом муниципальных гарантий ведет к возникновению права регрессного требования гаранта к принципалу либо обусловлено уступкой гаранту прав требования бенефициара к принципалу	131 892	131 569	131 759
	01 06 05 00 00 0000 000	Бюджетные кредиты, предоставленные внутри страны в валюте Российской Федерации	131 892	131 569	131 759
	01 06 05 00 00 0000 600	Возврат бюджетных кредитов, предоставленных внутри страны в валюте Российской Федерации	131 892	131 569	131 759

	01 06 05 01 00 0000 600	Возврат бюджетных кредитов, предоставленных юридическим лицам в валюте Российской Федерации	131 892	131 569	131 759
	01 06 05 01 04 0000 640	Возврат бюджетных кредитов, предоставленных юридическим лицам из бюджетов городских округов в валюте Российской Федерации	131 892	131 569	131 759
Всего средств, направленных на покрытие дефицита бюджета			**359 984**	**344 414**	**336 477**

Информация
по доходному источнику бюджета городского округа «Город Белгород» на 2015г. « доходы от оказания платных услуг» КБК 1 13 01994 04 0000 130

тыс. рублей

код главного администратора доходов	Наименование главного администратора	Наименования муниципального казенного учереждения	план на 2015г.	
			утвержденный	уточненный
850	Администрация города Белгорода	МКУ «Горритуалсервис»	500	3085
		МКУ «Муниципальная стража»		
		МКУ «Управление по делам гражданской обороны и чрезвычайным ситуациям»		
		МКУ «Гараж администрации города»		
861	Комитет финансов и бюджетных отношений администрации города Белгорода			
866	Управление архитектуры и градостроительства администрации города Белгорода			

ПРИЛОЖЕНИЕ №2
к решению Совета депутатов города Белгорода
от 26 мая 2015 г. № 233

Перечень главных администраторов доходов бюджета городского округа «Город Белгород» - органов местного самоуправления города Белгорода, муниципальных учреждений города Белгорода

Код бюджетной классификации Российской Федерации		**Наименование главного администратора доходов городского округа «Город Белгород»**
главного администратора доходов	**доходов городского округа**	
1	**2**	**3**
Администрация города Белгорода		
850	1 08 07173 01 1000 110	Государственная пошлина за выдачу органом местного самоуправления городского округа специального разрешения на движение по автомобильным дорогам транспортных средств, осуществляющих перевозки опасных, тяжеловесных и (или) крупногабаритных грузов, зачисляемая в бюджеты городских округов
850	1 08 07173 01 4000 110	Государственная пошлина за выдачу органом местного самоуправления городского округа специального разрешения на движение по автомобильным дорогам транспортных средств, осуществляющих перевозки опасных, тяжеловесных и (или) крупногабаритных грузов, зачисляемая в бюджеты городских округов (прочие поступления)
850	1 11 05027 04 0000 120	Доходы, получаемые в виде арендной платы за земельные участки, расположенные в полосе отвода автомобильных дорог общего пользования местного значения, находящихся в собственности городских округов
850	1 11 05092 04 0000 120	Доходы от предоставления на платной основе парковок (парковочных мест), расположенных на автомобильных дорогах общего пользования местного значения и местах внеуличной дорожной сети, относящихся к собственности городских округов
850	1 11 09034 04 0000 120	Доходы от эксплуатации и использования имущества автомобильных дорог, находящихся в собственности городских округов
850	1 11 09044 04 0000 120	Прочие поступления от использования имущества, находящегося в собственности городских округов (за исключением имущества муниципальных бюджетных и автономных учреждений, а также имущества муниципальных унитарных предприятий, в том числе казенных)
850	1 13 01530 04 0000 130	Плата за оказание услуг по присоединению объектов дорожного сервиса к автомобильным дорогам общего пользования местного значения, зачисляемая в бюджеты городских округов
850	1 13 01994 04 0000 130	Прочие доходы от оказания платных услуг (работ) получателями средств бюджетов городских округов
850	1 15 02040 04 0000 140	Платежи, взимаемые органами местного самоуправления (организациями) городских округов за выполнение определенных функций
850	1 16 37030 04 0000 140	Поступления сумм в возмещение вреда, причиняемого автомобильным дорогам местного значения транспортными средствами, осуществляющими перевозки тяжеловесных и (или) крупногабаритных грузов, зачисляемые в бюджеты городских округов
850	1 16 46000 04 0000 140	Поступления сумм в возмещение ущерба в связи с нарушением исполнителем (подрядчиком) условий государственных контрактов или иных договоров, финансируемых за счет средств муниципальных дорожных фондов городских округов, либо в связи с уклонением от заключения таких контрактов или иных договоров
850	1 17 01040 04 0000 180	Невыясненные поступления, зачисляемые в бюджеты городских округов
850	2 02 04061 04 0000 151	Межбюджетные трансферты, передаваемые бюджетам городских округов на создание и развитие сети многофункциональных центров предоставления государственных и муниципальных услуг
850	2 02 03024 04 0000 151	Субвенции бюджетам городских округов на выполнение передаваемых полномочий субъектов Российской Федерации
850	2 02 03069 04 0000 151	Субвенции бюджетам городских округов на обеспечение жильем отдельных категорий граждан, установленных Федеральным законом от 12 января 1995 года № 5-ФЗ «О ветеранах», в соответствии с Указом Президента Российской Федерации от 7 мая 2008 года №714 «Об обеспечении жильем ветеранов Великой Отечественной войны 1941-1945 годов»
850	2 02 03070 04 0000 151	Субвенции бюджетам городских округов на обеспечение жильем отдельных категорий граждан, установленных Федеральными законами от 12 января 1995 года № 5-ФЗ «О ветеранах» и от 24 ноября 1995 года № 181-ФЗ «О социальной защите инвалидов в Российской Федерации»
850	2 02 03119 04 0000 151	Субвенции бюджетам городских округов на предоставление жилых помещений детям-сиротам и детям, оставшимся без попечения родителей, лицам из их числа по договорам найма специализированных жилых помещений
850	2 02 04012 04 0000 151	Межбюджетные трансферты, передаваемые бюджетам городских округов для компенсации дополнительных расходов, возникших в результате решений, принятых органами власти другого уровня
850	2 07 04010 04 0000 180	Безвозмездные поступления от физических и юридических лиц на финансовое обеспечение дорожной деятельности, в том числе добровольных пожертвований, в отношении автомобильных дорог общего пользования местного значения городских округов
850	2 19 04000 04 0000 151	Возврат остатков субсидий, субвенций и иных межбюджетных трансфертов, имеющих целевое назначение, прошлых лет из бюджетов городских округов
850	2 02 04999 04 0000 151	Прочие межбюджетные трансферты, передаваемые бюджетам городских округов
Комитет финансов и бюджетных отношений администрации города Белгорода		
861	1 11 02032 04 0000 120	Доходы от размещения временно свободных средств бюджетов городских округов
861	1 11 03040 04 0000 120	Проценты, полученные от предоставления бюджетных кредитов внутри страны за счет средств бюджетов городских округов
861	1 13 01994 04 0000 130	Прочие доходы от оказания платных услуг (работ) получателями средств бюджетов городских округов
861	1 13 02994 04 0000 130	Прочие доходы от компенсации затрат бюджетов городских округов
861	1 16 90040 04 0000 140	Прочие поступления от денежных взысканий (штрафов) и иных сумм в возмещение ущерба, зачисляемые в бюджеты городских округов
861	1 17 01040 04 0000 180	Невыясненные поступления, зачисляемые в бюджеты городских округов
861	1 17 05040 04 0000 180	Прочие неналоговые доходы бюджетов городских округов
861	2 02 01009 04 0000 151	Дотации бюджетам городских округов на поощрение достижения наилучших показателей деятельности органов местного самоуправления
861	2 07 04050 04 0000 180	Прочие безвозмездные поступления в бюджеты городских округов
861	2 08 04000 04 0000 180	Перечисления из бюджетов городских округов (в бюджеты городских округов) для осуществления возврата (зачета) излишне уплаченных или излишне взысканных сумм налогов, сборов и иных платежей, а также сумм процентов за несвоевременное осуществление такого возврата и процентов, начисленных на излишне взысканные суммы
861	2 19 04000 04 0000 151	Возврат остатков субсидий, субвенций и иных межбюджетных трансфертов, имеющих целевое назначение, прошлых лет из бюджетов городских округов
Управление архитектуры и градостроительства администрации города Белгорода		
866	1 13 01994 04 0000 130	Прочие доходы от оказания платных услуг (работ) получателями средств бюджетов городских округов
866	1 17 01040 04 0000 180	Невыясненные поступления, зачисляемые в бюджеты городских округов
Управление молодежной политики администрации города Белгорода		
867	1 17 01040 04 0000 180	Невыясненные поступления, зачисляемые в бюджеты городских округов
867	2 02 02051 04 0000 151	Субсидии бюджетам городских округов на реализацию федеральных целевых программ
867	2 19 04000 04 0000 151	Возврат остатков субсидий, субвенций и иных межбюджетных трансфертов, имеющих целевое назначение, прошлых лет из бюджетов городских округов
Управление здравоохранения администрации города Белгорода		
870	1 17 01040 04 0000 180	Невыясненные поступления, зачисляемые в бюджеты городских округов
870	2 02 03024 04 0000 151	Субвенции бюджетам городских округов на выполнение передаваемых полномочий субъектов Российской Федерации
870	2 19 04000 04 0000 151	Возврат остатков субсидий, субвенций и иных межбюджетных трансфертов, имеющих целевое назначение, прошлых лет из бюджетов городских округов
Управление образования администрации города Белгорода		
871	1 13 02994 04 0000 130	Прочие доходы от компенсации затрат бюджетов городских округов
871	1 17 01040 04 0000 180	Невыясненные поступления, зачисляемые в бюджеты городских округов
871	2 02 02051 04 0000 151	Субсидии бюджетам городских округов на реализацию федеральных целевых программ
871	2 02 02204 04 0000 151	Субсидии бюджетам городских округов на модернизацию региональных систем дошкольного образования
871	2 02 02999 04 0000 151	Прочие субсидии бюджетам городских округов
871	2 02 03021 04 0000 151	Субвенции бюджетам городских округов на ежемесячное денежное вознаграждение за классное руководство
871	2 02 03024 04 0000 151	Субвенции бюджетам городских округов на выполнение передаваемых полномочий субъектов Российской Федерации
871	2 02 03029 04 0000 151	Субвенции бюджетам городских округов на компенсацию части родительской платы за содержание ребенка в муниципальных образовательных учреждениях, реализующих основную общеобразовательную программу дошкольного образования
871	2 02 04012 04 0000 151	Межбюджетные трансферты, передаваемые бюджетам городских округов для компенсации дополнительных расходов, возникших в результате решений, принятых органами власти другого уровня
871	2 02 04081 04 0000 151	Межбюджетные трансферты, передаваемые бюджетам городских округов на финансовое обеспечение мероприятий по временному социально-бытовому обустройству лиц, вынужденно покинувших территорию Украины и находящихся в пунктах временного размещения
871	2 19 04000 04 0000 151	Возврат остатков субсидий, субвенций и иных межбюджетных трансфертов, имеющих целевое назначение, прошлых лет из бюджетов городских округов
Управление культуры администрации города Белгорода		
872	1 17 01040 04 0000 180	Невыясненные поступления, зачисляемые в бюджеты городских округов
872	2 02 04025 04 0000 151	Межбюджетные трансферты, передаваемые бюджетам городских округов на комплектование книжных фондов библиотек муниципальных образований
Управление социальной защиты населения администрации города Белгорода		
873	1 13 02994 04 0000 130	Прочие доходы от компенсации затрат бюджетов городских округов
873	1 17 01040 04 0000 180	Невыясненные поступления, зачисляемые в бюджеты городских округов
873	2 02 03001 04 0000 151	Субвенции бюджетам городских округов на оплату жилищно-коммунальных услуг отдельным категориям граждан
873	2 02 03004 04 0000 151	Субвенции бюджетам городских округов на осуществление переданного полномочия Российской Федерации по осуществлению ежегодной денежной выплаты лицам, награжденным нагрудным знаком «Почетный донор России»
873	2 02 03012 04 0000 151	Субвенции бюджетам городских округов на выплаты инвалидам компенсаций страховых премий по договорам обязательного страхования гражданской ответственности владельцев транспортных средств
873	2 02 03020 04 0000 151	Субвенции бюджетам городских округов на выплату единовременного пособия при всех формах устройства детей, лишенных родительского попечения, в семью
873	2 02 03022 04 0000 151	Субвенции бюджетам городских округов на предоставление гражданам субсидий на оплату жилого помещения и коммунальных услуг
873	2 02 03024 04 0000 151	Субвенции бюджетам городских округов на выполнение передаваемых полномочий субъектов Российской Федерации
873	2 02 03027 04 0000 151	Субвенции бюджетам городских округов на содержание ребенка в семье опекуна и приемной семье, а также вознаграждение, причитающееся приемному родителю
873	2 02 03090 04 0000 151	Субвенции бюджетам городских округов на осуществление ежемесячной денежной выплаты, назначаемой в случае рождения третьего ребенка или последующих детей до достижения ребенком возраста трех лет
873	2 02 03122 04 000151	Субвенции бюджетам городских округов на выплату государственных пособий лицам, не подлежащим обязательному социальному страхованию на случай временной нетрудоспособности и связи с материнством, и лицам, уволенным в связи с ликвидацией организаций (прекращением деятельности, полномочий физическими лицами)
873	2 02 03123 04 0000 151	Субвенции бюджетам городских округов на осуществление переданных полномочий Российской Федерации по предоставлению отдельных мер социальной поддержки граждан, подвергшихся воздействию радиации
873	2 02 04999 04 0000 151	Прочие межбюджетные трансферты, передаваемые бюджетам городских округов
873	2 19 04000 04 0000 151	Возврат остатков субсидий, субвенций и иных межбюджетных трансфертов, имеющих целевое назначение, прошлых лет из бюджетов городских округов
Управление записи актов гражданского состояния администрации города Белгорода		
885	1 17 01040 04 0000 180	Невыясненные поступления, зачисляемые в бюджеты городских округов
885	2 02 03003 04 0000 151	Субвенции бюджетам городских округов на государственную регистрацию актов гражданского состояния
885	2 02 03024 04 0000 151	Субвенции бюджетам городских округов на выполнение передаваемых полномочий субъектов Российской Федерации
885	2 19 04000 04 0000 151	Возврат остатков субсидий, субвенций и иных межбюджетных трансфертов, имеющих целевое назначение, прошлых лет из бюджетов городских округов
Комитет имущественных и земельных отношений администрации города Белгорода		
895	1 08 07150 01 1000 110	Государственная пошлина за выдачу разрешения на установку рекламной конструкции
895	1 08 07150 01 4000 110	Государственная пошлина за выдачу разрешения на установку рекламной конструкции (прочие поступления)
895	1 11 05012 04 0000 120	Доходы, получаемые в виде арендной платы за земельные участки, государственная собственность на которые не разграничена и которые расположены в границах городских округов, а также средства от продажи права на заключение договоров аренды указанных земельных участков
895	1 11 05024 04 0000 120	Доходы, получаемые в виде арендной платы, а также средства от продажи права на заключение договоров аренды за земли, находящиеся в собственности городских округов (за исключением земельных участков муниципальных бюджетных и автономных учреждений)
895	1 11 05034 04 0000 120	Доходы от сдачи в аренду имущества, находящегося в оперативном управлении органов управления городских округов и созданных ими учреждений (за исключением имущества муниципальных бюджетных и автономных учреждений)
895	1 11 07014 04 0000 120	Доходы от перечисления части прибыли, остающейся после уплаты налогов и иных обязательных платежей муниципальных унитарных предприятий, созданных городскими округами
895	1 11 08040 04 0000 120	Средства, получаемые от передачи имущества, находящегося в собственности городских округов (за исключением имущества муниципальных бюджетных и автономных учреждений, а также имущества муниципальных унитарных предприятий, в том числе казенных), в залог, в доверительное управление
895	1 14 01040 04 0000 410	Доходы от продажи квартир, находящихся в собственности городских округов
895	1 14 02042 04 0000 410	Доходы от реализации имущества, находящегося в оперативном управлении учреждений, находящихся в ведении органов управления городских округов (за исключением имущества муниципальных бюджетных и автономных учреждений)
895	1 14 02043 04 0000 410	Доходы от реализации иного имущества, находящегося в собственности городских округов (за исключением имущества муниципальных бюджетных и автономных учреждений, а также имущества муниципальных унитарных предприятий, в том числе казенных)

895	1 14 03040 04 0000 410	Средства от распоряжения и реализации конфискованного и иного имущества, обращенного в доходы городских округов
895	1 14 06012 04 0000 430	Доходы от продажи земельных участков, государственная собственность на которые не разграничена и которые расположены в границах городских округов
895	1 14 06024 04 0000 430	Доходы от продажи земельных участков, находящихся в собственности городских округов (за исключением земельных участков муниципальных бюджетных и автономных учреждений)
895	1 17 01040 04 0000 180	Невыясненные поступления, зачисляемые в бюджеты городских округов
895	1 17 05040 04 0000 180	Прочие неналоговые доходы бюджетов городских округов

ПРИЛОЖЕНИЕ №4
к решению Совета депутатов города Белгорода
от 26 мая 2015 г. № 233

Перечень главных администраторов доходов бюджета городского округа «Город Белгород» - территориальных органов федеральных органов исполнительной власти

Код бюджетной классификации Российской Федерации		Наименование главного администратора доходов городского округа «Город Белгород»
главного администратора доходов	доходов городского округа	
1	2	3
Управление Федеральной службы по надзору в сфере природопользования (Росприроднадзора) по Белгородской области		
048	1 12 01010 01 0000 120	Плата за выбросы загрязняющих веществ в атмосферный воздух стационарными объектами
048	1 12 01020 01 0000 120	Плата за выбросы загрязняющих веществ в атмосферный воздух передвижными объектами
048	1 12 01030 01 0000 120	Плата за сбросы загрязняющих веществ в водные объекты
048	1 12 01040 01 0000 120	Плата за размещение отходов производства и потребления
048	1 12 01050 01 0000 120	Плата за иные виды негативного воздействия на окружающую среду
048	1 16 25010 01 0000 140	Денежные взыскания (штрафы) за нарушение законодательства о недрах
048	1 16 25050 01 0000 140	Денежные взыскания (штрафы) за нарушение законодательства в области охраны окружающей среды
048	1 16 25060 01 0000 140	Денежные взыскания (штрафы) за нарушение земельного законодательства
Территориальный орган Федеральной службы по надзору в сфере здравоохранения по Белгородской области		
060	1 16 90040 04 0000 140	Прочие поступления от денежных взысканий (штрафов) и иных сумм в возмещение ущерба, зачисляемые в бюджеты городских округов
Московско-Окское территориальное управление Федерального агентства по рыболовству отдела государственного контроля, надзора и охраны водных биологических ресурсов по Белгородской области		
076	1 16 35020 04 0000 140	Суммы по искам о возмещении вреда, причиненного окружающей среде, подлежащие зачислению в бюджеты городских округов
076	1 16 90040 04 0000 140	Прочие поступления от денежных взысканий (штрафов) и иных сумм в возмещение ущерба, зачисляемые в бюджеты городских округов
Управление Федеральной службы по ветеринарному и фитосанитарному надзору по Белгородской области		
081	1 16 25060 01 0000 140	Денежные взыскания (штрафы) за нарушение земельного законодательства
081	1 16 43000 01 0000 140	Денежные взыскания (штрафы) за нарушение законодательства Российской Федерации об административных правонарушениях, предусмотренные статьей 20.25 Кодекса Российской Федерации об административных правонарушениях
081	1 16 90040 04 0000140	Прочие поступления от денежных взысканий (штрафов) и иных сумм в возмещение ущерба, зачисляемые в бюджеты городских округов
Управление Роскомнадзора по Белгородской области		
096	1 16 90040 04 0000 140	Прочие поступления от денежных взысканий (штрафов) и иных сумм в возмещение ущерба, зачисляемые в бюджеты городских округов
Управление Федерального казначейства по Белгородской области		
100	1 03 02230 01 0000 110	Доходы от уплаты акцизов на дизельное топливо, подлежащие распределению между бюджетами субъектов Российской Федерации и местными бюджетами с учетом установленных дифференцированных нормативов отчислений в местные бюджеты
100	1 03 02240 01 0000 110	Доходы от уплаты акцизов на моторные масла для дизельных и (или) карбюраторных (инжекторных) двигателей, подлежащие распределению между бюджетами субъектов Российской Федерации и местными бюджетами с учетом установленных дифференцированных нормативов отчислений в местные бюджеты
100	1 03 02250 01 0000 110	Доходы от уплаты акцизов на автомобильный бензин, подлежащие распределению между бюджетами субъектов Российской Федерации и местными бюджетами с учетом установленных дифференцированных нормативов отчислений в местные бюджеты
100	1 03 02260 01 0000 110	Доходы от уплаты акцизов на прямогонный бензин, подлежащие распределению между бюджетами субъектов Российской Федерации и местными бюджетами с учетом установленных дифференцированных нормативов отчислений в местные бюджеты
Управление государственного автодорожного надзора по Белгородской области Федеральной службы по надзору в сфере транспорта		
106	1 16 25050 01 0000 140	Денежные взыскания (штрафы) за нарушение законодательства в области охраны окружающей среды
106	1 16 30030 01 0000 140	Прочие денежные взыскания (штрафы) за правонарушения в области дорожного движения
106	1 16 90040 04 0000 140	Прочие поступления от денежных взысканий (штрафов) и иных сумм в возмещение ущерба, зачисляемые в бюджеты городских округов
Управление Федеральной службы по надзору в сфере защиты прав потребителей и благополучия человека по Белгородской области		
141	1 16 08010 01 0000 140	Денежные взыскания (штрафы) за административные правонарушения в области государственного регулирования производства и оборота этилового спирта, алкогольной, спиртосодержащей продукции
141	1 16 08020 01 0000 140	Денежные взыскания (штрафы) за административные правонарушения в области государственного регулирования производства и оборота табачной продукции
141	1 16 25050 01 0000 140	Денежные взыскания (штрафы) за нарушение законодательства в области охраны окружающей среды
141	1 16 25084 04 0000 140	Денежные взыскания (штрафы) за нарушение водного законодательства, установленное на водных объектах, находящихся в собственности городских округов
141	1 16 28000 01 0000 140	Денежные взыскания (штрафы) за нарушение законодательства в области обеспечения санитарно-эпидемиологического благополучия человека и законодательства в сфере защиты прав потребителей
141	1 16 43000 01 0000 140	Денежные взыскания (штрафы) за нарушение законодательства Российской Федерации об административных правонарушениях, предусмотренные статьей 20.25 Кодекса Российской Федерации об административных правонарушениях
141	1 16 90040 04 0000 140	Прочие поступления от денежных взысканий (штрафов) и иных сумм в возмещение ущерба, зачисляемые в бюджеты городских округов
Государственная инспекция труда в Белгородской области		
150	1 16 43000 01 0000 140	Денежные взыскания (штрафы) за нарушение законодательства Российской Федерации об административных правонарушениях, предусмотренные статьей 20.25 Кодекса Российской Федерации об административных правонарушениях
150	1 16 90040 04 0000 140	Прочие поступления от денежных взысканий (штрафов) и иных сумм в возмещение ущерба, зачисляемые в бюджеты городских округов
Территориальное управление Федеральной службы финансово-бюджетного надзора в Белгородской области		
151	1 16 43000 01 0000 140	Денежные взыскания (штрафы) за нарушение законодательства Российской Федерации об административных правонарушениях, предусмотренные статьей 20.25 Кодекса Российской Федерации об административных правонарушениях
Территориальный орган Федеральной службы государственной статистики по Белгородской области		
157	1 16 90040 04 0000 140	Прочие поступления от денежных взысканий (штрафов) и иных сумм в возмещение ущерба, зачисляемые в бюджеты городских округов
Управление Федеральной антимонопольной службы по Белгородской области		
161	1 16 33040 04 0000 140	Денежные взыскания (штрафы) за нарушение законодательства Российской Федерации о контрактной системе в сфере закупок товаров, работ, услуг для обеспечения государственных и муниципальных нужд для нужд городских округов
ФКУ «Центр Государственной инспекции по маломерным судам Министерства РФ по делам гражданской обороны, чрезвычайным ситуациям и ликвидации последствий стихийных бедствий по Белгородской области»		
177	1 16 90040 04 0000 140	Прочие поступления от денежных взысканий (штрафов) и иных сумм в возмещение ущерба, зачисляемые в бюджеты городских округов
Инспекция Федеральной налоговой службы России по городу Белгороду		
182	1 01 02000 01 0000 110	Налог на доходы физических лиц
182	1 05 02000 02 0000 110	Единый налог на вмененный доход для отдельных видов деятельности
182	1 05 03000 01 0000 110	Единый сельскохозяйственный налог
182	1 05 04010 02 0000 110	Налог, взимаемый в связи с применением патентной системы налогообложения, зачисляемый в бюджеты городских округов
182	1 06 01020 04 0000 110	Налог на имущество физических лиц, взимаемый по ставкам, применяемым к объектам налогообложения, расположенным в границах городских округов
182	1 06 06000 00 0000 110	Земельный налог
182	1 08 03010 01 0000 110	Государственная пошлина по делам, рассматриваемым в судах общей юрисдикции, мировыми судьями (за исключением Верховного Суда Российской Федерации)
182	1 08 07010 01 8000 110	Государственная пошлина за государственную регистрацию юридического лица, физических лиц в качестве индивидуальных предпринимателей, изменений, вносимых в учредительные документы юридического лица, за государственную регистрацию ликвидации юридического лица и другие юридически значимые действия (при обращении через многофункциональные центры)
182	1 09 00000 00 0000 000	Задолженность и перерасчеты по отмененным налогам, сборам и иным обязательным платежам
182	1 16 03000 00 0000 140	Денежные взыскания (штрафы) за нарушение законодательства о налогах и сборах
182	1 16 06000 01 0000 140	Денежные взыскания (штрафы) за нарушение законодательства о применении контрольно-кассовой техники при осуществлении наличных денежных расчетов и (или) расчетов с использованием платежных карт
182	1 16 43000 01 0000 140	Денежные взыскания (штрафы) за нарушение законодательства Российской Федерации об административных правонарушениях, предусмотренные статьей 20.25 Кодекса Российской Федерации об административных правонарушениях
182	1 16 90040 04 0000 140	Прочие поступления от денежных взысканий (штрафов) и иных сумм в возмещение ущерба, зачисляемые в бюджеты городских округов
Управление Министерства внутренних дел Российской Федерации по городу Белгороду		
188	1 16 08010 01 0000 140	Денежные взыскания (штрафы) за административные правонарушения в области государственного регулирования производства и оборота этилового спирта, алкогольной, спиртосодержащей продукции
188	1 16 08020 01 0000 140	Денежные взыскания (штрафы) за административные правонарушения в области государственного регулирования производства и оборота табачной продукции
188	1 16 28000 01 0000 140	Денежные взыскания (штрафы) за нарушение законодательства в области обеспечения санитарно-эпидемиологического благополучия человека и законодательства в сфере защиты прав потребителей
188	1 16 30013 01 0000 140	Денежные взыскания (штрафы) за нарушение правил перевозки крупногабаритных и тяжеловесных грузов по автомобильным дорогам общего пользования местного значения городских округов
188	1 16 30030 01 0000 140	Прочие денежные взыскания (штрафы) за правонарушения в области дорожного движения
188	1 16 43000 01 0000 140	Денежные взыскания (штрафы) за нарушение законодательства Российской Федерации об административных правонарушениях, предусмотренные статьей 20.25 Кодекса Российской Федерации об административных правонарушениях
188	1 16 90040 04 0000 140	Прочие поступления от денежных взысканий (штрафов) и иных сумм в возмещение ущерба, зачисляемые в бюджеты городских округов
Белгородский линейный отдел МВД Российской Федерации на транспорте		
188	1 16 90040 04 0000 140	Прочие поступления от денежных взысканий (штрафов) и иных сумм в возмещение ущерба, зачисляемые в бюджеты городских округов
Управление Федеральной миграционной службы России по Белгородской области		
192	1 08 06000 01 8004 110	Государственная пошлина за совершение действий, связанных с приобретением гражданства Российской Федерации или выходом из гражданства Российской Федерации, а также с въездом в Российскую Федерацию или выездом из Российской Федерации (государственная пошлина за выдачу паспорта, удостоверяющего личность гражданина Российской Федерации за пределами территории Российской Федерации, содержащего электронный носитель информации (паспорта нового поколения) (при обращении через многофункциональные центры)
192	1 08 06000 01 8006 110	Государственная пошлина за совершение действий, связанных с приобретением гражданства Российской Федерации или выходом из гражданства Российской Федерации, а также с въездом в Российскую Федерацию или выездом из Российской Федерации (государственная пошлина за выдачу паспорта, удостоверяющего личность гражданина Российской Федерации за пределами территории Российской Федерации, содержащего электронный носитель информации (паспорта нового поколения), гражданину Российской Федерации в возрасте до 14 лет (при обращении через многофункциональные центры)
192	1 08 07100 01 8034 110	Государственная пошлина за выдачу и обмен паспорта гражданина Российской Федерации (государственная пошлина за выдачу паспорта гражданина Российской Федерации (при обращении через многофункциональные центры)
192	1 08 07100 01 8035 110	Государственная пошлина за выдачу и обмен паспорта гражданина Российской Федерации (государственная пошлина за выдачу паспорта гражданина Российской Федерации взамен утраченного или пришедшего в негодность (при обращении через многофункциональные центры)
192	1 16 43000 01 0000 140	Денежные взыскания (штрафы) за нарушение законодательства Российской Федерации об административных правонарушениях, предусмотренные статьей 20.25 Кодекса Российской Федерации об административных правонарушениях
192	1 16 90040 04 0000 140	Прочие поступления от денежных взысканий (штрафов) и иных сумм в возмещение ущерба, зачисляемые в бюджеты городских округов
Управление Министерства юстиции Российской Федерации по Белгородской области		
318	1 16 90040 04 0000 140	Прочие поступления от денежных взысканий (штрафов) и иных сумм в возмещение ущерба, зачисляемые в бюджеты городских округов
Управление Федеральной службы исполнения наказания по Белгородской области		
320	1 16 28000 01 0000 140	Денежные взыскания (штрафы) за нарушение законодательства в области обеспечения санитарно-эпидемиологического благополучия человека и законодательства в сфере защиты прав потребителей
Управление Федеральной службы государственной регистрации, кадастра и картографии по Белгородской области		
321	1 08 07020 01 8000 110	Государственная пошлина за государственную регистрацию прав, ограничений (обременений) прав на недвижимое имущество и сделок с ним (при обращении через многофункциональные центры)
321	1 16 25060 01 0000 140	Денежные взыскания (штрафы) за нарушение земельного законодательства
321	1 16 43000 01 0000 140	Денежные взыскания (штрафы) за нарушение законодательства Российской Федерации об административных правонарушениях, предусмотренные статьей 20.25 Кодекса Российской Федерации об административных правонарушениях
321	1 16 90040 04 0000 140	Прочие поступления от денежных взысканий (штрафов) и иных сумм в возмещение ущерба, зачисляемые в бюджеты городских округов
Управление Федеральной службы судебных приставов по Белгородской области		
322	1 16 21040 04 0000 140	Денежные взыскания (штрафы) и иные суммы, взыскиваемые с лиц, виновных в совершении преступлений, и в возмещение ущерба имуществу, зачисляемые в бюджеты городских округов
Верхне-Донское управление Ростехнадзора		
498	1 16 41000 01 0000 140	Денежные взыскания (штрафы) за нарушение законодательства Российской Федерации об электроэнергетике
498	1 16 43000 01 0000 140	Денежные взыскания (штрафы) за нарушение законодательства Российской Федерации об административных правонарушениях, предусмотренные статьей 20.25 Кодекса Российской Федерации об административных правонарушениях
498	1 16 45000 01 0000 140	Денежные взыскания (штрафы) за нарушения законодательства Российской Федерации о промышленной безопасности
498	1 16 90040 04 0000 140	Прочие поступления от денежных взысканий (штрафов) и иных сумм в возмещение ущерба, зачисляемые в бюджеты городских округов

ПРИЛОЖЕНИЕ №6
к решению Совета депутатов города Белгорода
от 26 мая 2015 г. № 233

Распределение бюджетных ассигнований по разделам, подразделам, целевым статьям (муниципальным программам городского округа «Город Белгород» и непрограммным направлениям деятельности), группам видов расходов классификации расходов бюджета

тыс. рублей

Наименование показателя	Коды функциональной классификации расходов бюджетов Российской Федерации				2015 год	Плановый период	
	Раздел	Подраздел	Целевая статья	Вид расхода		2016 год	2017 год
1	2	3	4	5	6	7	8
Общегосударственные вопросы	**01**				**495 639**	**452 852**	**461 204**
Функционирование законодательных (представительных) органов государственной власти и представительных органов муниципальных образований	01	03			16 558	17 759	17 759
Непрограммные расходы бюджета городского округа «Город Белгород»	01	03	99 0 0000		16 558	17 759	17 759
Непрограммные расходы	01	03	99 9 0000		16 558	17 759	17 759
Обеспечение функций органов власти городского округа «Город Белгород» в рамках непрограммного направления деятельности «Реализация функций органов власти городского округа «Город Белгород»	01	03	99 9 0019		14 900	16 045	16 045
Закупка товаров, работ и услуг для государственных (муниципальных) нужд	01	03	99 9 0019	200	1 608	1 648	1 648
Иные бюджетные ассигнования	01	03	99 9 0019	800	13 292	14 397	14 397
Расходы на выплаты по оплате труда заместителя председателя законодательного (представительного) органа городского округа «Город Белгород» в рамках непрограммного направления деятельности «Реализация функций органов власти городского округа «Город Белгород»	01	03	99 9 0051		1 658	1 714	1 714
Расходы на выплаты персоналу в целях обеспечения выполнения функций государственными (муниципальными) органами, казенными учреждениями, органами управления государственными внебюджетными фондами	01	03	99 9 0051	100	1 658	1 714	1 714
Функционирование Правительства Российской Федерации, высших исполнительных органов государственной власти субъектов Российской Федерации, местных администраций	01	04			321 196	328 663	330 371
Муниципальная программа «Обеспечение доступным и комфортным жильем жителей города Белгорода на 2015-2020 годы»	01	04	04 0 0000		2 449	2 551	2 620
Подпрограмма «Организация реализации муниципальной программы»	01	04	04 2 0000		2 449	2 551	2 620
Осуществление контроля и надзора в области долевого строительства многоквартирных домов и (или) иных объектов недвижимости в рамках подпрограммы «Организация реализации муниципальной программы «Обеспечение доступным и комфортным жильем жителей города Белгорода на 2015-2020 годы»	01	04	04 2 0028		500	500	500
Расходы на выплаты персоналу в целях обеспечения выполнения функций государственными (муниципальными) органами, казенными учреждениями, органами управления государственными внебюджетными фондами	01	04	04 2 0028	100	500	500	500
Осуществление контроля и надзора в области долевого строительства многоквартирных домов и (или) иных объектов недвижимости за счет средств областного бюджета в рамках подпрограммы «Организация реализации муниципальной программы «Обеспечение доступным и комфортным жильем жителей города Белгорода на 2015-2020 годы»	01	04	04 2 7128		1 949	2 051	2 120
Расходы на выплаты персоналу в целях обеспечения выполнения функций государственными (муниципальными) органами, казенными учреждениями, органами управления государственными внебюджетными фондами	01	04	04 2 7128	100	1 949	2 051	2 120
Муниципальная программа «Здоровый город» на 2015-2020 годы	01	04	06 0 0000		8 726	9 106	9 361
Подпрограмма «Организация реализации Программы»	01	04	06 2 0000		8 726	9 106	9 361
Организация осуществления отдельных государственных полномочий в сфере здравоохранения (за счет средств областного бюджета) в рамках подпрограммы «Организация реализации муниципальной программы «Здоровый город» на 2015-2020 годы»	01	04	06 2 7108		8 726	9 106	9 361
Расходы на выплаты персоналу в целях обеспечения выполнения функций государственными (муниципальными) органами, казенными учреждениями, органами управления государственными внебюджетными фондами	01	04	06 2 7108	100	6 130	6 392	6 783
Закупка товаров, работ и услуг для государственных (муниципальных) нужд	01	04	06 2 7108	200	2 596	2 714	2 578
Муниципальная программа «Информатизация муниципального управления на 2015-2020 годы»	01	04	12 0 0000		1 179	648	540
Мероприятия по созданию, развитию и сопровождению муниципальной информационно-аналитической системы в рамках муниципальной программы «Информатизация муниципального управления на 2015-2020 годы»	01	04	12 1 2261		1 179	648	540
Закупка товаров, работ и услуг для государственных (муниципальных) нужд	01	04	12 1 2261	200	1 179	648	540
Непрограммные расходы бюджета городского округа «Город Белгород»	01	04	99 0 0000		308 842	316 358	317 850
Непрограммные расходы	01	04	99 9 0000		308 842	316 358	317 850
Обеспечение функций органов власти городского округа «Город Белгород» в рамках непрограммного направления деятельности «Реализация функций органов власти городского округа «Город Белгород»	01	04	99 9 0019		300 100	307 367	308 693
Расходы на выплаты персоналу в целях обеспечения выполнения функций государственными (муниципальными) органами, казенными учреждениями, органами управления государственными внебюджетными фондами	01	04	99 9 0019	100	270 796	276 871	277 542
Закупка товаров, работ и услуг для государственных (муниципальных) нужд	01	04	99 9 0019	200	26 418	28 008	28 663
Иные бюджетные ассигнования	01	04	99 9 0019	800	2 886	2 488	2 488
Расходы на выплаты по оплате труда главы администрации города Белгорода в рамках непрограммного направления деятельности «Реализация функций органов власти городского округа «Город Белгород»	01	04	99 9 0021		3 440	3 440	3 440
Расходы на выплаты персоналу в целях обеспечения выполнения функций государственными (муниципальными) органами, казенными учреждениями, органами управления государственными внебюджетными фондами	01	04	99 9 0021	100	3 440	3 440	3 440
Мероприятия, связанные с организацией деятельности территориальных комиссий по делам несовершеннолетних и защите их прав в рамках непрограммного направления деятельности «Реализация функций органов власти городского округа «Город Белгород»	01	04	99 9 0022		300	300	300
Расходы на выплаты персоналу в целях обеспечения выполнения функций государственными (муниципальными) органами, казенными учреждениями, органами управления государственными внебюджетными фондами	01	04	99 9 0022	100	300	300	300
Осуществление полномочий в области охраны труда за счет средств областного бюджета в рамках непрограммного направления деятельности «Реализация функций органов власти городского округа «Город Белгород»	01	04	99 9 7121		1 118	1 177	1 216
Расходы на выплаты персоналу в целях обеспечения выполнения функций государственными (муниципальными) органами, казенными учреждениями, органами управления государственными внебюджетными фондами	01	04	99 9 7121	100	1 118	1 177	1 216
Мероприятия, связанные с организацией деятельности территориальных комиссий по делам несовершеннолетних и защите их прав за счет средств областного бюджета в рамках непрограммного направления деятельности «Реализация функций органов власти городского округа «Город Белгород»	01	04	99 9 7122		2 378	2 489	2 563
Расходы на выплаты персоналу в целях обеспечения выполнения функций государственными (муниципальными) органами, казенными учреждениями, органами управления государственными внебюджетными фондами	01	04	99 9 7122	100	2 085	2 196	2 270
Закупка товаров, работ и услуг для государственных (муниципальных) нужд	01	04	99 9 7122	200	293	293	293
Осуществление отдельных государственных полномочий по рассмотрению дел об административных правонарушениях за счет средств областного бюджета в рамках непрограммного направления деятельности «Реализация функций органов власти городского округа «Город Белгород»	01	04	99 9 7131		1 506	1 585	1 638
Расходы на выплаты персоналу в целях обеспечения выполнения функций государственными (муниципальными) органами, казенными учреждениями, органами управления государственными внебюджетными фондами	01	04	99 9 7131	100	1 506	1 585	1 638
Судебная система	01	05			0	21	0
Непрограммные расходы бюджета городского округа «Город Белгород»	01	05	99 0 0000		0	21	0
Непрограммные расходы	01	05	99 9 0000		0	21	0
Составление (изменение) списков кандидатов в присяжные заседатели федеральных судов общей юрисдикции в Российской Федерации за счет средств федерального бюджета в рамках непрограммного направления деятельности «Реализация функций органов власти городского округа «Город Белгород»	01	05	99 9 5120		0	21	0
Закупка товаров, работ и услуг для государственных (муниципальных) нужд	01	05	99 9 5120	200	0	21	0
Обеспечение деятельности финансовых, налоговых и таможенных органов и органов финансового (финансово-бюджетного) надзора	01	06			7 964	8 242	8 242
Непрограммные расходы бюджета городского округа «Город Белгород»	01	06	99 0 0000		7 964	8 242	8 242
Непрограммные расходы	01	06	99 9 0000		7 964	8 242	8 242
Обеспечение функций органов власти городского округа «Город Белгород» в рамках непрограммного направления деятельности «Реализация функций органов власти городского округа «Город Белгород»	01	06	99 9 0019		5 381	5 642	5 642
Расходы на выплаты персоналу в целях обеспечения выполнения функций государственными (муниципальными) органами, казенными учреждениями, органами управления государственными внебюджетными фондами	01	06	99 9 0019	100	4 947	5 122	5 122
Закупка товаров, работ и услуг для государственных (муниципальных) нужд	01	06	99 9 0019	200	413	499	499
Иные бюджетные ассигнования	01	06	99 9 0019	800	21	21	21
Расходы на выплаты по оплате труда председателя контрольно-счетной палаты города Белгорода и его заместителей в рамках непрограммного направления деятельности «Реализация функций органов власти городского округа «Город Белгород»	01	06	99 9 0081		2 583	2 600	2 600
Расходы на выплаты персоналу в целях обеспечения выполнения функций государственными (муниципальными) органами, казенными учреждениями, органами управления государственными внебюджетными фондами	01	06	99 9 0081	100	2 583	2 600	2 600
Обеспечение проведения выборов и референдумов	01	07			6 096	6 116	6 121
Непрограммные расходы бюджета городского округа «Город Белгород»	01	07	99 0 0000		6 096	6 116	6 121
Непрограммные расходы	01	07	99 9 0000		6 096	6 116	6 121
Обеспечение функций органов власти городского округа «Город Белгород» в рамках непрограммного направления деятельности «Реализация функций органов власти городского округа «Город Белгород»	01	07	99 9 0019		2 443	2 571	2 576
Расходы на выплаты персоналу в целях обеспечения выполнения функций государственными (муниципальными) органами, казенными учреждениями, органами управления государственными внебюджетными фондами	01	07	99 9 0019	100	2 010	2 110	2 110
Закупка товаров, работ и услуг для государственных (муниципальных) нужд	01	07	99 9 0019	200	431	459	464
Иные бюджетные ассигнования	01	07	99 9 0019	800	2	2	2
Расходы на выплаты по оплате труда членов избирательной комиссии города Белгорода в рамках непрограммного направления деятельности «Реализация функций органов власти городского округа «Город Белгород»	01	07	99 9 0071		3 653	3 545	3 545
Расходы на выплаты персоналу в целях обеспечения выполнения функций государственными (муниципальными) органами, казенными учреждениями, органами управления государственными внебюджетными фондами	01	07	99 9 0071	100	3 653	3 545	3 545
Резервные фонды	01	11			7 000	20 000	20 000
Непрограммные расходы бюджета городского округа «Город Белгород»	01	11	99 0 0000		7 000	20 000	20 000
Непрограммные расходы	01	11	99 9 0000		7 000	20 000	20 000
Резервный фонд администрации города Белгорода в рамках непрограммного направления деятельности «Реализация функций органов власти городского округа «Город Белгород»	01	11	99 9 2902		7 000	20 000	20 000
Иные бюджетные ассигнования	01	11	99 9 2902	800	7 000	20 000	20 000
Другие общегосударственные вопросы	01	13			136 825	72 051	78 711
Муниципальная программа «Развитие жилищно-коммунального хозяйства города Белгорода на 2015-2020 годы»	01	13	02 0 0000		650	0	0
Подпрограмма «Энергосбережение и повышение энергетической эффективности»	01	13	02 2 0000		650	0	0
Постановка на учет и организация управления бесхозяйными объектами, используемыми для передачи энергетических ресурсов в рамках подпрограммы «Энергосбережение и повышение энергетической эффективности» муниципальной программы «Развитие жилищно-коммунального хозяйства города Белгорода на 2015-2020 годы»	01	13	02 2 2093		650	0	0
Закупка товаров, работ и услуг для государственных (муниципальных) нужд	01	13	02 2 2093	200	650	0	0
Муниципальная программа «Муниципальное управление и развитие солидарного общества на 2015-2020 годы»	01	13	11 0 0000		909	927	936
Подпрограмма «Формирование и развитие системы муниципального управления и кадровой политики»	01	13	11 4 0000		909	927	936
Проведение конкурсов, фестивалей и иных мероприятий в рамках подпрограммы «Формирование и развитие системы муниципального управления и кадровой политики» муниципальной программы «Муниципальное управление и развитие солидарного общества на 2015-2020 годы»	01	13	11 4 2099		150	153	154
Закупка товаров, работ и услуг для государственных (муниципальных) нужд	01	13	11 4 2099	200	150	153	154
Развитие кадрового потенциала в рамках подпрограммы «Формирование и развитие системы муниципального управления и кадровой политики» муниципальной программы «Муниципальное управление и развитие солидарного общества на 2015-2020 годы»	01	13	11 4 2151		759	774	782
Закупка товаров, работ и услуг для государственных (муниципальных) нужд	01	13	11 4 2151	200	759	774	782
Непрограммные расходы бюджета городского округа «Город Белгород»	01	13	99 0 0000		135 266	71 124	77 775
Непрограммные расходы	01	13	99 9 0000		135 266	71 124	77 775
Обеспечение деятельности (оказание услуг) муниципальных учреждений городского округа «Город Белгород» в рамках непрограммного направления деятельности «Реализация функций органов власти городского округа «Город Белгород»	01	13	99 9 0059		56 846	56 615	57 949
Расходы на выплаты персоналу в целях обеспечения выполнения функций государственными (муниципальными) органами, казенными учреждениями, органами управления государственными внебюджетными фондами	01	13	99 9 0059	100	32 801	34 384	35 598
Закупка товаров, работ и услуг для государственных (муниципальных) нужд	01	13	99 9 0059	200	22 500	20 686	20 806

Иные бюджетные ассигнования	01	13	99 9 0059	800	1 545	1 545	1 545
Государственная регистрация актов гражданского состояния в рамках непрограммного направления деятельности «Реализация функций органов власти городского округа «Город Белгород»	01	13	99 9 0061		1 500	1 500	1 500
Расходы на выплаты персоналу в целях обеспечения выполнения функций государственными (муниципальными) органами, казенными учреждениями, органами управления государственными внебюджетными фондами	01	13	99 9 0061	100	1 500	1 500	1 500
Капитальный ремонт объектов муниципальной собственности в рамках непрограммного направления деятельности «Реализация функций органов власти городского округа «Город Белгород»	01	13	99 9 2401		4 050	0	0
Закупка товаров, работ и услуг для государственных (муниципальных) нужд	01	13	99 9 2401	200	4 050	0	0
Исполнение судебных актов и мировых соглашений в рамках непрограммного направления деятельности «Реализация функций органов власти городского округа «Город Белгород»	01	13	99 9 2901		18 000	0	4 000
Иные бюджетные ассигнования	01	13	99 9 2901	800	18 000	0	4 000
Обеспечение мероприятий по временному социально-бытовому обустройству лиц, вынужденно покинувших территорию Украины и находящихся в пунктах временного размещения, за счет средств федерального бюджета в рамках непрограммного направления деятельности «Реализация функций органов власти городского округа «Город Белгород»	01	13	99 9 5224		37 894	0	0
Социальное обеспечение и иные выплаты населению	01	13	99 9 5224	300	37 894	0	0
Государственная регистрация актов гражданского состояния за счет средств федерального бюджета в рамках непрограммного направления деятельности «Реализация функций органов власти городского округа «Город Белгород»	01	13	99 9 5930		13 022	13 009	14 326
Расходы на выплаты персоналу в целях обеспечения выполнения функций государственными (муниципальными) органами, казенными учреждениями, органами управления государственными внебюджетными фондами	01	13	99 9 5930	100	9 854	12 055	12 516
Закупка товаров, работ и услуг для государственных (муниципальных) нужд	01	13	99 9 5930	200	2 818	654	1 500
Иные бюджетные ассигнования	01	13	99 9 5930	800	350	300	310
Государственная регистрация актов гражданского состояния за счет средств областного бюджета в рамках непрограммного направления деятельности «Реализация функций органов власти городского округа»Город Белгород»	01	13	99 9 7119		2 954	0	0
Расходы на выплаты персоналу в целях обеспечения выполнения функций государственными (муниципальными) органами, казенными учреждениями, органами управления государственными внебюджетными фондами	01	13	99 9 7119	100	2 954	0	0
Мероприятия по итогам оценки эффективности деятельности органов местного самоуправления, за счет средств областного бюджета в рамках непрограммного направления деятельности «Реализация функций органов власти городского округа «Город Белгород»	01	13	99 9 7133		1 000	0	0
Иные бюджетные ассигнования	01	13	99 9 7133	800	1 000	0	0
Национальная безопасность и правоохранительная деятельность	**03**				**131 666**	**124 645**	**124 079**
Защита населения и территории от чрезвычайных ситуаций природного и техногенного характера, гражданская оборона	03	09			49 663	41 168	40 562
Муниципальная программа «Обеспечение безопасности жизнедеятельности населения на территории городского округа «Город Белгород» на 2015 - 2020 годы»	03	09	10 0 0000		49 663	41 168	40 562
Подпрограмма «Снижение рисков и смягчение последствий чрезвычайных ситуаций природного и техногенного характера, пожарная безопасность и защита населения»	03	09	10 2 0000		49 663	41 168	40 562
Обеспечение деятельности (оказание услуг) муниципальных учреждений городского округа «Город Белгород» в рамках подпрограммы «Снижение рисков и смягчение последствий чрезвычайных ситуаций природного и техногенного характера, пожарная безопасность и защита населения» муниципальной программы «Обеспечение безопасности жизнедеятельности населения на территории городского округа «Город Белгород» на 2015 - 2020 годы»	03	09	10 2 0059		48 517	40 326	39 720
Расходы на выплаты персоналу в целях обеспечения выполнения функций государственными (муниципальными) органами, казенными учреждениями, органами управления государственными внебюджетными фондами	03	09	10 2 0059	100	33 618	35 322	35 322
Закупка товаров, работ и услуг для государственных (муниципальных) нужд	03	09	10 2 0059	200	14 839	4 944	4 338
Иные бюджетные ассигнования	03	09	10 2 0059	800	60	60	60
Мероприятия по снижению рисков и смягчению последствий чрезвычайных ситуаций в рамках подпрограммы «Снижение рисков и смягчение последствий чрезвычайных ситуаций природного и техногенного характера, пожарная безопасность и защита населения» муниципальной программы «Обеспечение безопасности жизнедеятельности населения на территории городского округа «Город Белгород» на 2015 - 2020 годы»	03	09	10 2 2241		1 146	842	842
Закупка товаров, работ и услуг для государственных (муниципальных) нужд	03	09	10 2 2241	200	1 146	842	842
Другие вопросы в области национальной безопасности и правоохранительной деятельности	03	14			82 003	83 477	83 517
Муниципальная программа «Обеспечение безопасности жизнедеятельности населения на территории городского округа «Город Белгород» на 2015 - 2020 годы»	03	14	10 0 0000		82 000	83 477	83 517
Подпрограмма «Профилактика преступлений и правонарушений»	03	14	10 1 0000		81 520	83 007	83 007
Обеспечение деятельности (оказание услуг) муниципальных учреждений городского округа «Город Белгород» в рамках подпрограммы «Профилактика преступлений и правонарушений» муниципальной программы «Обеспечение безопасности жизнедеятельности населения на территории городского округа «Город Белгород» на 2015 - 2020 годы»	03	14	10 1 0059		81 110	82 597	82 597
Расходы на выплаты персоналу в целях обеспечения выполнения функций государственными (муниципальными) органами, казенными учреждениями, органами управления государственными внебюджетными фондами	03	14	10 1 0059	100	78 745	80 595	80 595
Закупка товаров, работ и услуг для государственных (муниципальных) нужд	03	14	10 1 0059	200	2 330	1 971	1 971
Иные бюджетные ассигнования	03	14	10 1 0059	800	35	31	31
Проведение конкурсов, фестивалей и иных мероприятий в рамках подпрограммы «Профилактика преступлений и правонарушений» муниципальной программы «Обеспечение безопасности жизнедеятельности населения на территории городского округа «Город Белгород» на 2015 - 2020 годы»	03	14	10 1 2099		410	410	410
Предоставление субсидий бюджетным, автономным учреждениям и иным некоммерческим организациям	03	14	10 1 2099	600	230	230	230
Иные бюджетные ассигнования	03	14	10 1 2099	800	180	180	180
Подпрограмма «Охрана окружающей среды»	03	14	10 3 0000		480	470	510
Проведение конкурсов, фестивалей и иных мероприятий в рамках подпрограммы «Охрана окружающей среды» муниципальной программы «Обеспечение безопасности жизнедеятельности населения на территории городского округа «Город Белгород» на 2015 - 2020 годы»	03	14	10 3 2099		315	305	345
Предоставление субсидий бюджетным, автономным учреждениям и иным некоммерческим организациям	03	14	10 3 2099	600	315	305	345
Мероприятия по ландшафтному дизайну и озеленению в рамках подпрограммы «Охрана окружающей среды» муниципальной программы «Обеспечение безопасности жизнедеятельности населения на территории городского округа «Город Белгород» на 2015 - 2020 годы»	03	14	10 3 2101		70	70	70
Предоставление субсидий бюджетным, автономным учреждениям и иным некоммерческим организациям	03	14	10 3 2101	600	70	70	70
Природоохранные мероприятия в рамках подпрограммы «Охрана окружающей среды» муниципальной программы «Обеспечение безопасности жизнедеятельности населения на территории городского округа «Город Белгород» на 2015 - 2020 годы»	03	14	10 3 2251		95	95	95
Иные бюджетные ассигнования	03	14	10 3 2251	800	95	95	95
Непрограммные расходы бюджета городского округа «Город Белгород»	03	14	99 0 0000		3	0	0
Непрограммные расходы	03	14	99 9 0000		3	0	0
Средства, передаваемые для компенсации расходов, возникших в результате решений, принятых органами власти другого уровня, за счет средств резервного фонда Правительства Белгородской области, в рамках непрограммного направления деятельности «Реализация функций органов власти городского округа»Город Белгород»	03	14	99 9 7055		3	0	0
Иные бюджетные ассигнования	03	14	99 9 7055	800	3	0	0
Национальная экономика	**04**				**841 688**	**580 668**	**583 392**
Транспорт	04	08			36 671	8 406	8 422
Муниципальная программа «Развитие дорожно-транспортной инфраструктуры города Белгорода на 2015-2020 годы»	04	08	03 0 0000		36 375	8 406	8 422
Подпрограмма «Совершенствование транспортной системы города Белгорода»	04	08	03 4 0000		36 375	8 406	8 422
Субсидии на компенсацию затрат перевозчикам электротранспортом в рамках подпрограммы «Совершенствование транспортной системы города Белгорода» муниципальной программы «Развитие дорожно-транспортной системы города Белгорода на 2015-2020 годы»	04	08	03 4 6003		28 000	0	0
Иные бюджетные ассигнования	04	08	03 4 6003	800	28 000	0	0
Субсидии на возмещение выпадающих доходов от реализации льготного проезда обучающимся, студентам и аспирантам образовательных организаций в городском пассажирском транспорте в рамках подпрограммы «Совершенствование транспортной системы города Белгорода» муниципальной программы «Развитие дорожно-транспортной инфраструктуры города Белгорода на 2015-2020 годы»	04	08	03 4 6004		1 547	1 578	1 594
Иные бюджетные ассигнования	04	08	03 4 6004	800	1 547	1 578	1 594
Организация транспортного обслуживания населения перевозками в межмуниципальном пригородном сообщении за счет средств областного бюджета в рамках подпрограммы «Совершенствование транспортной системы города Белгорода» муниципальной программы «Развитие дорожно-транспортной инфраструктуры города Белгорода на 2015-2020 годы»	04	08	03 4 7381		6 828	6 828	6 828
Иные бюджетные ассигнования	04	08	03 4 7381	800	6 828	6 828	6 828
Непрограммные расходы бюджета городского округа «Город Белгород»	04	08	99 0 0000		296	0	0
Непрограммные расходы	04	08	99 9 0000		296	0	0
Субсидии на компенсацию затрат, связанных с бесплатным проездом граждан в день празднования Светлого Христова Воскресения - Пасхи, в рамках непрограммного направления деятельности «Реализация функций органов власти городского округа»Город Белгород»	04	08	99 9 6008		296	0	0
Иные бюджетные ассигнования	04	08	99 9 6008	800	296	0	0
Дорожное хозяйство (дорожные фонды)	04	09			685 760	440 639	447 635
Муниципальная программа «Развитие жилищно-коммунального хозяйства города Белгорода на 2015-2020 годы»	04	09	02 0 0000		27 000	27 000	27 000
Подпрограмма «Благоустройство территории городского округа»	04	09	02 3 0000		27 000	27 000	27 000
Капитальный ремонт объектов муниципальной собственности в рамках подпрограммы «Благоустройство территории городского округа» муниципальной программы «Развитие жилищно-коммунального хозяйства города Белгорода на 2015-2020 годы»	04	09	02 3 2401		27 000	27 000	27 000
Закупка товаров, работ и услуг для государственных (муниципальных) нужд	04	09	02 3 2401	200	27 000	27 000	27 000
Муниципальная программа «Развитие дорожно-транспортной инфраструктуры города Белгорода на 2015-2020 годы»	04	09	03 0 0000		658 760	413 639	420 635
Подпрограмма «Строительство, реконструкция, ремонт и содержание улично-дорожной сети города и искусственных сооружений»	04	09	03 1 0000		579 391	364 902	371 706
Мероприятия по обеспечению функционирования объектов внешнего благоустройства в рамках подпрограммы «Строительство, реконструкция, ремонт и содержание улично-дорожной сети города и искусственных сооружений» муниципальной программы «Развитие дорожно-транспортной инфраструктуры города Белгорода на 2015-2020 годы»	04	09	03 1 2103		30 873	31 271	31 271
Предоставление субсидий бюджетным, автономным учреждениям и иным некоммерческим организациям	04	09	03 1 2103	600	30 873	31 271	31 271
Мероприятия по ремонту улично-дорожной сети в рамках подпрограммы «Строительство, реконструкция, ремонт и содержание улично-дорожной сети города и искусственных сооружений» муниципальной программы «Развитие дорожно-транспортной инфраструктуры города Белгорода на 2015-2020 годы»	04	09	03 1 2111		17 874	13 900	13 900
Предоставление субсидий бюджетным, автономным учреждениям и иным некоммерческим организациям	04	09	03 1 2111	600	17 874	13 900	13 900
Обеспечение содержания улично-дорожной сети города в рамках подпрограммы «Строительство, реконструкция, ремонт и содержание улично-дорожной сети города и искусственных сооружений» муниципальной программы «Развитие дорожно-транспортной инфраструктуры города Белгорода на 2015-2020 годы»	04	09	03 1 2112		349 473	315 896	323 061
Предоставление субсидий бюджетным, автономным учреждениям и иным некоммерческим организациям	04	09	03 1 2112	600	349 473	315 896	323 061
Капитальный ремонт объектов муниципальной собственности в рамках подпрограммы «Строительство, реконструкция, ремонт и содержание улично-дорожной сети города и искусственных сооружений» муниципальной программы «Развитие дорожно-транспортной инфраструктуры города Белгорода на 2015-2020 годы»	04	09	03 1 2401		169 241	0	0
Закупка товаров, работ и услуг для государственных (муниципальных) нужд	04	09	03 1 2401	200	169 241	0	0
Строительство (реконструкция) объектов капитального строительства муниципальной собственности в рамках подпрограммы «Строительство, реконструкция, ремонт и содержание улично-дорожной сети города и искусственных сооружений» муниципальной программы «Развитие дорожно-транспортной инфраструктуры города Белгорода на 2015-2020 годы»	04	09	03 1 4001		11 930	3 835	3 474
Капитальные вложения в объекты недвижимого имущества государственной (муниципальной) собственности	04	09	03 1 4001	400	11 930	3 835	3 474
Подпрограмма «Обеспечение безопасности дорожного движения»	04	09	03 2 0000		14 625	14 714	14 714
Содержание, текущий ремонт светофорных объектов и дорожных знаков в рамках подпрограммы «Обеспечение безопасности дорожного движения» муниципальной программы «Развитие дорожно-транспортной инфраструктуры города Белгорода на 2015-2020 годы»	04	09	03 2 2121		13 692	13 781	13 781
Предоставление субсидий бюджетным, автономным учреждениям и иным некоммерческим организациям	04	09	03 2 2121	600	13 692	13 781	13 781
Разработка и согласование проекта организации дорожного движения, внесение в него изменений в рамках подпрограммы «Обеспечение безопасности дорожного движения» муниципальной программы «Развитие дорожно-транспортной инфраструктуры города Белгорода на 2015-2020 годы»	04	09	03 2 2122		933	933	933

Предоставление субсидий бюджетным, автономным учреждениям и иным некоммерческим организациям	04	09	03 2 2122	600	933	933	933
Подпрограмма «Совершенствование транспортной системы города Белгорода»	04	09	03 4 0000		64 744	34 023	34 215
Обеспечение деятельности (оказание услуг) муниципальных учреждений городского округа «Город Белгород» в рамках подпрограммы «Совершенствование транспортной системы города Белгорода» муниципальной программы «Развитие дорожно-транспортной инфраструктуры города Белгорода на 2015-2020 годы»	04	09	03 4 0059		24 852	34 023	34 215
Расходы на выплаты персоналу в целях обеспечения выполнения функций государственными (муниципальными) органами, казенными учреждениями, органами управления государственными внебюджетными фондами	04	09	03 4 0059	100	5 198	5 452	5 644
Закупка товаров, работ и услуг для государственных (муниципальных) нужд	04	09	03 4 0059	200	19 651	28 568	28 568
Иные бюджетные ассигнования	04	09	03 4 0059	800	3	3	3
Создание и организация работы платных парковочных мест в центральной части города в рамках подпрограммы «Совершенствование транспортной системы города Белгорода» муниципальной программы «Развитие дорожно-транспортной инфраструктуры города Белгорода на 2015-2020 годы»	04	09	03 4 2131		39 892	0	0
Предоставление субсидий бюджетным, автономным учреждениям и иным некоммерческим организациям	04	09	03 4 2131	600	39 892	0	0
Другие вопросы в области национальной экономики	04	12			119 257	131 623	127 335
Муниципальная программа «Повышение инвестиционной привлекательности города и формирование благоприятного предпринимательского климата на 2015-2020 годы»	04	12	01 0 0000		3 860	3 955	4 210
Подпрограмма «Развитие экономического потенциала города Белгорода на 2015-2020 годы»	04	12	01 1 0000		1 810	1 945	2 170
Организация экспозиции города Белгорода на экономических, инвестиционных форумах, выставках с целью позиционирования города как инвестиционно привлекательного в рамках подпрограммы «Развитие экономического потенциала города Белгорода на 2015-2020 годы» муниципальной программы «Повышение инвестиционной привлекательности города и формирование благоприятного предпринимательского климата на 2015-2020 годы»	04	12	01 1 2061		140	145	145
Закупка товаров, работ и услуг для государственных (муниципальных) нужд	04	12	01 1 2061	200	140	145	145
Создание модулей, техническая поддержка и обновление инвестиционного интернет портала города Белгорода в рамках подпрограммы «Развитие экономического потенциала города Белгорода на 2015-2020 годы» муниципальной программы «Повышение инвестиционной привлекательности города и формирование благоприятного предпринимательского климата на 2015-2020 годы»	04	12	01 1 2062		330	330	350
Закупка товаров, работ и услуг для государственных (муниципальных) нужд	04	12	01 1 2062	200	330	330	350
Субсидирование части затрат субъектов малого и среднего предпринимательства в рамках подпрограммы «Развитие экономического потенциала города Белгорода на 2015-2020 годы» муниципальной программы «Повышение инвестиционной привлекательности города и формирование благоприятного предпринимательского климата на 2015-2020 годы»	04	12	01 1 6001		940	1 070	1 175
Иные бюджетные ассигнования	04	12	01 1 6001	800	940	1 070	1 175
Предоставление финансовой поддержки для софинансирования исследований и прикладных разработок по приоритетным направлениям научно-технической деятельности в рамках подпрограммы «Развитие экономического потенциала города Белгорода на 2015-2020 годы» муниципальной программы «Повышение инвестиционной привлекательности города и формирование благоприятного предпринимательского климата на 2015-2020 годы»	04	12	01 1 6002		400	400	500
Иные бюджетные ассигнования	04	12	01 1 6002	800	400	400	500
Подпрограмма «Развитие торговли, услуг и туризма в городе Белгороде на 2015-2020 годы»	04	12	01 2 0000		2 050	2 010	2 040
Проведение анализа и информирование бизнес сообщества о необходимости строительства и открытия объектов торговли и услуг в микрорайонах города в рамках подпрограммы «Развитие торговли, услуг и туризма в городе Белгороде на 2015-2020 годы» муниципальной программы «Повышение инвестиционной привлекательности города и формирование благоприятного предпринимательского климата на 2015-2020 годы»	04	12	01 2 2071		50	60	70
Закупка товаров, работ и услуг для государственных (муниципальных) нужд	04	12	01 2 2071	200	50	60	70
Продвижение туристской привлекательности города Белгорода и городского турпродукта на внутреннем и внешнем рынках в рамках подпрограммы «Развитие торговли, услуг и туризма в городе Белгороде на 2015-2020 годы» муниципальной программы «Повышение инвестиционной привлекательности города и формирование благоприятного предпринимательского климата на 2015-2020 годы»	04	12	01 2 2072		240	240	240
Закупка товаров, работ и услуг для государственных (муниципальных) нужд	04	12	01 2 2072	200	240	240	240
Развитие и продвижение портала управления потребительского рынка департамента экономического развития администрации города «Добро пожаловать в Белгород» в рамках подпрограммы «Развитие торговли, услуг и туризма в городе Белгороде на 2015-2020 годы» муниципальной программы «Повышение инвестиционной привлекательности города и формирование благоприятного предпринимательского климата на 2015-2020 годы»	04	12	01 2 2073		190	90	90
Закупка товаров, работ и услуг для государственных (муниципальных) нужд	04	12	01 2 2073	200	190	90	90
Проведение конкурсов, фестивалей и иных мероприятий в рамках подпрограммы «Развитие торговли, услуг и туризма в городе Белгороде на 2015-2020 годы» муниципальной программы «Повышение инвестиционной привлекательности города и формирование благоприятного предпринимательского климата на 2015-2020 годы»	04	12	01 2 2099		1 570	1 620	1 640
Закупка товаров, работ и услуг для государственных (муниципальных) нужд	04	12	01 2 2099	200	1 570	1 620	1 640
Муниципальная программа «Обеспечение доступным и комфортным жильем жителей города Белгорода на 2015-2020 годы»	04	12	04 0 0000		20 563	21 015	21 225
Подпрограмма «Стимулирование развития жилищного строительства»	04	12	04 1 0000		1 000	1 103	1 141
Обеспечение функций органов власти городского округа «Город Белгород» в рамках подпрограммы «Стимулирование развития жилищного строительства» муниципальной программы «Обеспечение доступным и комфортным жильем жителей города Белгорода на 2015-2020 годы»	04	12	04 1 0019		1 000	1 103	1 141
Закупка товаров, работ и услуг для государственных (муниципальных) нужд	04	12	04 1 0019	200	1 000	1 103	1 141
Подпрограмма «Организация реализации муниципальной программы»	04	12	04 2 0000		19 563	19 912	20 084
Обеспечение функций органов власти городского округа «Город Белгород» в рамках подпрограммы «Организация реализации муниципальной программы «Обеспечение доступным и комфортным жильем жителей города Белгорода на 2015-2020 годы»	04	12	04 2 0019		19 563	19 912	20 084
Расходы на выплаты персоналу в целях обеспечения выполнения функций государственными (муниципальными) органами, казенными учреждениями, органами управления государственными внебюджетными фондами	04	12	04 2 0019	100	17 899	18 768	19 827
Закупка товаров, работ и услуг для государственных (муниципальных) нужд	04	12	04 2 0019	200	1 619	1 104	217
Иные бюджетные ассигнования	04	12	04 2 0019	800	45	40	40
Муниципальная программа «Муниципальное управление и развитие солидарного общества на 2015-2020 годы»	04	12	11 0 0000		12 155	12 454	12 578
Подпрограмма «Формирование и развитие системы муниципального управления и кадровой политики»	04	12	11 4 0000		12 155	12 454	12 578
Обеспечение деятельности (оказание услуг) муниципальных учреждений городского округа «Город Белгород» в рамках реализации муниципального задания в рамках подпрограммы «Формирование и развитие системы муниципального управления и кадровой политики» муниципальной программы «Муниципальное управление и развитие солидарного общества на 2015-2020 годы»	04	12	11 4 0059		11 585	11 817	11 935
Предоставление субсидий бюджетным, автономным учреждениям и иным некоммерческим организациям	04	12	11 4 0059	600	11 585	11 817	11 935
Проведение конкурсов, фестивалей и иных мероприятий в рамках подпрограммы «Формирование и развитие системы муниципального управления и кадровой политики» муниципальной программы «Муниципальное управление и развитие солидарного общества на 2015-2020 годы»	04	12	11 4 2099		570	637	643
Предоставление субсидий бюджетным, автономным учреждениям и иным некоммерческим организациям	04	12	11 4 2099	600	570	637	643
Муниципальная программа «Информатизация муниципального управления на 2015-2020 годы»	04	12	12 0 0000		20 530	29 689	24 739
Информатизация муниципального управления	04	12	12 1 0000		20 530	29 689	24 739
Обеспечение деятельности (оказание услуг) муниципальных учреждений городского округа «Город Белгород» в рамках муниципальной программы «Информатизация муниципального управления на 2015-2020 годы»	04	12	12 1 0059		19 730	29 089	24 109
Предоставление субсидий бюджетным, автономным учреждениям и иным некоммерческим организациям	04	12	12 1 0059	600	19 730	29 089	24 109
Развитие геоинформационной системы в рамках муниципальной программы «Информатизация муниципального управления на 2015-2020 годы»	04	12	12 1 2262		800	600	630
Закупка товаров, работ и услуг для государственных (муниципальных) нужд	04	12	12 1 2262	200	800	600	630
Непрограммные расходы бюджета городского округа «Город Белгород»	04	12	99 0 0000		62 149	64 510	64 583
Непрограммные расходы	04	12	99 9 0000		62 149	64 510	64 583
Обеспечение функций органов власти городского округа «Город Белгород» в рамках непрограммного направления деятельности «Реализация функций органов власти городского округа «Город Белгород»	04	12	99 9 0019		62 149	64 510	64 583
Расходы на выплаты персоналу в целях обеспечения выполнения функций государственными (муниципальными) органами, казенными учреждениями, органами управления государственными внебюджетными фондами	04	12	99 9 0019	100	45 638	47 487	47 487
Закупка товаров, работ и услуг для государственных (муниципальных) нужд	04	12	99 9 0019	200	16 333	16 898	16 971
Иные бюджетные ассигнования	04	12	99 9 0019	800	178	125	125
Жилищно-коммунальное хозяйство	**05**				**402 728**	**477 345**	**340 437**
Жилищное хозяйство	05	01			128 940	228 566	90 975
Муниципальная программа «Развитие жилищно-коммунального хозяйства города Белгорода на 2015-2020 годы»	05	01	02 0 0000		61 627	54 713	56 738
Подпрограмма «Содержание и ремонт жилищного фонда города Белгорода»	05	01	02 1 0000		21 785	14 611	15 282
Содержание муниципального жилищного фонда в рамках подпрограммы «Содержание и ремонт жилищного фонда города Белгорода» муниципальной программы «Развитие жилищно-коммунального хозяйства города Белгорода на 2015-2020 годы»	05	01	02 1 2081		4 445	2 855	2 885
Закупка товаров, работ и услуг для государственных (муниципальных) нужд	05	01	02 1 2081	200	4 445	2 855	2 885
Проведение капитального ремонта общего имущества в многоквартирных домах в рамках подпрограммы «Содержание и ремонт жилищного фонда города Белгорода» муниципальной программы «Развитие жилищно-коммунального хозяйства города Белгорода на 2015-2020 годы»	05	01	02 1 2082		17 340	11 756	12 397
Закупка товаров, работ и услуг для государственных (муниципальных) нужд	05	01	02 1 2082	200	17 340	11 756	12 397
Подпрограмма «Организация реализации муниципальной программы»	05	01	02 4 0000		39 842	40 102	41 456
Обеспечение деятельности (оказание услуг) муниципальных учреждений городского округа «Город Белгород» в рамках подпрограммы «Организация реализации муниципальной программы «Развитие жилищно-коммунального хозяйства города Белгорода на 2015-2020 годы»	05	01	02 4 0059		39 842	40 102	41 456
Расходы на выплаты персоналу в целях обеспечения выполнения функций государственными (муниципальными) органами, казенными учреждениями, органами управления государственными внебюджетными фондами	05	01	02 4 0059	100	32 221	33 798	34 990
Закупка товаров, работ и услуг для государственных (муниципальных) нужд	05	01	02 4 0059	200	4 634	3 282	3 339
Предоставление субсидий бюджетным, автономным учреждениям и иным некоммерческим организациям	05	01	02 4 0059	600	2 905	2 940	3 045
Иные бюджетные ассигнования	05	01	02 4 0059	800	82	82	82
Муниципальная программа «Обеспечение доступным и комфортным жильем жителей города Белгорода на 2015-2020 годы»	05	01	04 0 0000		67 313	173 853	34 237
Подпрограмма «Стимулирование развития жилищного строительства»	05	01	04 1 0000		22 000	141 394	3 926
Обеспечение ликвидации аварийного жилья и переселение граждан, освоение 10 кварталов в рамках развития застроенных территорий в рамках подпрограммы «Стимулирование развития жилищного строительства» муниципальной программы «Обеспечение доступным и комфортным жильем жителей города Белгорода на 2015-2020 годы»	05	01	04 1 2142		0	3 569	3 926
Закупка товаров, работ и услуг для государственных (муниципальных) нужд	05	01	04 1 2142	200	0	3 569	3 926
Строительство (реконструкция) объектов капитального строительства муниципальной собственности в рамках подпрограммы «Стимулирование развития жилищного строительства» муниципальной программы «Обеспечение доступным и комфортным жильем жителей города Белгорода на 2015-2020 годы»	05	01	04 1 4001		22 000	0	0
Капитальные вложения в объекты недвижимого имущества государственной (муниципальной) собственности	05	01	04 1 4001	400	22 000	0	0
Обеспечение мероприятий по переселению граждан из аварийного жилищного фонда (за счет средств, поступивших от государственной корпорации – Фонда содействия реформированию жилищно-коммунального хозяйства) в рамках подпрограммы «Стимулирование развития жилищного строительства» муниципальной программы «Обеспечение доступным и комфортным жильем жителей города Белгорода на 2015-2020 годы»	05	01	04 1 9502		0	88 359	0
Капитальные вложения в объекты недвижимого имущества государственной (муниципальной) собственности	05	01	04 1 9502	400	0	88 359	0
Обеспечение мероприятий по переселению граждан из аварийного жилищного фонда за счет средств областного бюджета, бюджета городского округа в рамках подпрограммы «Стимулирование развития жилищного строительства» муниципальной программы «Обеспечение доступным и комфортным жильем жителей города Белгорода на 2015-2020 годы»	05	01	04 1 9602		0	49 466	0
Капитальные вложения в объекты недвижимого имущества государственной (муниципальной) собственности	05	01	04 1 9602	400	0	49 466	0
Подпрограмма «Организация реализации муниципальной программы»	05	01	04 2 0000		45 313	32 459	30 311

Обеспечение деятельности (оказание услуг) муниципальных учреждений городского округа «Город Белгород» в рамках подпрограммы «Организация реализации муниципальной программы «Обеспечение доступным и комфортным жильем жителей города Белгорода на 2015-2020 годы»	05	01	04 2 0059		45 313	32 459	30 311
Расходы на выплаты персоналу в целях обеспечения выполнения функций государственными (муниципальными) органами, казенными учреждениями, органами управления государственными внебюджетными фондами	05	01	04 2 0059	100	21 226	22 264	23 049
Закупка товаров, работ и услуг для государственных (муниципальных) нужд	05	01	04 2 0059	200	19 579	5 683	2 750
Иные бюджетные ассигнования	05	01	04 2 0059	800	4 508	4 512	4 512
Благоустройство	05	03			263 788	248 779	249 462
Муниципальная программа «Развитие жилищно-коммунального хозяйства города Белгорода на 2015-2020 годы»	05	03	02 0 0000		252 640	245 018	245 663
Подпрограмма «Благоустройство территории городского округа»	05	03	02 3 0000		233 277	226 235	226 020
Мероприятия по ландшафтному дизайну и озеленению в рамках подпрограммы «Благоустройство территории городского округа» муниципальной программы «Развитие жилищно-коммунального хозяйства города Белгорода на 2015-2020 годы»	05	03	02 3 2101		96 267	92 017	92 426
Предоставление субсидий бюджетным, автономным учреждениям и иным некоммерческим организациям	05	03	02 3 2101	600	96 267	92 017	92 426
Мероприятие по обеспечению освещения улиц и дворовых территорий в рамках подпрограммы «Благоустройство территории городского округа» муниципальной программы «Развитие жилищно-коммунального хозяйства города Белгорода на 2015-2020 годы»	05	03	02 3 2102		103 766	103 851	103 733
Предоставление субсидий бюджетным, автономным учреждениям и иным некоммерческим организациям	05	03	02 3 2102	600	103 766	103 851	103 733
Мероприятия по обеспечению функционирования объектов внешнего благоустройства в рамках подпрограммы «Благоустройство территории городского округа» муниципальной программы «Развитие жилищно-коммунального хозяйства города Белгорода на 2015-2020 годы»	05	03	02 3 2103		15 256	10 186	9 680
Предоставление субсидий бюджетным, автономным учреждениям и иным некоммерческим организациям	05	03	02 3 2103	600	15 256	10 186	9 680
Мероприятия по содержанию и повышению уровня благоустройства мест захоронения в рамках подпрограммы «Благоустройство территории городского округа» муниципальной программы «Развитие жилищно-коммунального хозяйства города Белгорода на 2015-2020 годы»	05	03	02 3 2104		15 968	18 161	18 161
Закупка товаров, работ и услуг для государственных (муниципальных) нужд	05	03	02 3 2104	200	15 968	18 161	18 161
Утилизация бытовых и промышленных отходов в рамках подпрограммы «Благоустройство территории городского округа» муниципальной программы «Развитие жилищно-коммунального хозяйства города Белгорода на 2015-2020 годы»	05	03	02 3 2106		1 600	1 600	1 600
Закупка товаров, работ и услуг для государственных (муниципальных) нужд	05	03	02 3 2106	200	1 600	1 600	1 600
Возмещение расходов по гарантированному перечню услуг по погребению за счет средств областного бюджета в рамках подпрограммы «Благоустройство территории городского округа» муниципальной программы «Развитие жилищно-коммунального хозяйства города Белгорода на 2015-2020 годы»	05	03	02 3 7135		420	420	420
Закупка товаров, работ и услуг для государственных (муниципальных) нужд	05	03	02 3 7135	200	420	420	420
Подпрограмма «Организация реализации муниципальной программы»	05	03	02 4 0000		19 363	18 783	19 643
Обеспечение деятельности (оказание услуг) муниципальных учреждений городского округа «Город Белгород» в рамках подпрограммы «Организация реализации муниципальной программы «Развитие жилищно-коммунального хозяйства города Белгорода на 2015-2020 годы»	05	03	02 4 0059		19 363	18 783	19 643
Расходы на выплаты персоналу в целях обеспечения выполнения функций государственными (муниципальными) органами, казенными учреждениями, органами управления государственными внебюджетными фондами	05	03	02 4 0059	100	13 900	14 588	15 244
Закупка товаров, работ и услуг для государственных (муниципальных) нужд	05	03	02 4 0059	200	5 385	4 147	4 351
Иные бюджетные ассигнования	05	03	02 4 0059	800	78	48	48
Муниципальная программа «Обеспечение безопасности жизнедеятельности населения на территории городского округа «Город Белгород» на 2015 - 2020 годы»	05	03	10 0 0000		3 648	3 761	3 799
Подпрограмма «Охрана окружающей среды»	05	03	10 3 0000		3 648	3 761	3 799
Природоохранные мероприятия в рамках подпрограммы «Охрана окружающей среды» муниципальной программы «Обеспечение безопасности жизнедеятельности населения на территории городского округа «Город Белгород» на 2015 - 2020 годы»	05	03	10 3 2251		3 648	3 761	3 799
Предоставление субсидий бюджетным, автономным учреждениям и иным некоммерческим организациям	05	03	10 3 2251	600	3 648	3 761	3 799
Непрограммные расходы бюджета городского округа «Город Белгород»	05	03	99 0 0000		7 500	0	0
Непрограммные расходы бюджета городского округа «Город Белгород»	05	03	99 0 0000		7 500	0	0
Строительство (реконструкция) объектов капитального строительства муниципальной собственности в рамках непрограммного направления деятельности «Реализация функций органов власти городского округа «Город Белгород»	05	03	99 9 4001		7 500	0	0
Капитальные вложения в объекты недвижимого имущества государственной (муниципальной) собственности	05	03	99 9 4001	400	7 500	0	0
Другие вопросы в области жилищно-коммунального хозяйства	05	05			10 000	0	0
Непрограммные расходы бюджета городского округа «Город Белгород»	05	05	99 0 0000		10 000	0	0
Непрограммные расходы	05	05	99 9 0000		10 000	0	0
Субсидирование процентных ставок за пользование банковскими кредитами, привлеченными субъектами предпринимательской деятельности на строительство (реконструкцию) объектов недвижимости муниципальной собственности для производства сельскохозяйственной продукции на период с 01 апреля по 31 декабря 2015 года, в рамках непрограммного направления деятельности «Реализация функций органов власти городского округа «Город Белгород»	05	05	99 9 6007		10 000	0	0
Иные бюджетные ассигнования	05	05	99 9 6007	800	10 000	0	0
Образование	**07**				**4 542 739**	**4 723 752**	**4 608 048**
Дошкольное образование	07	01			1 281 027	1 334 369	1 380 652
Муниципальная программа «Развитие образования городского округа «Город Белгород» на 2015-2020 годы»	07	01	05 0 0000		1 281 027	1 334 369	1 380 652
Подпрограмма «Развитие дошкольного образования»	07	01	05 1 0000		1 281 027	1 334 369	1 380 652
Обеспечение деятельности (оказание услуг) муниципальных учреждений городского округа «Город Белгород» в рамках подпрограммы «Развитие дошкольного образования» муниципальной программы «Развитие образования городского округа «Город Белгород» на 2015-2020 годы»	07	01	05 1 0059		566 914	566 658	568 854
Предоставление субсидий бюджетным, автономным учреждениям и иным некоммерческим организациям	07	01	05 1 0059	600	566 914	566 658	568 854
Меры поддержки развития альтернативных форм предоставления дошкольного образования в рамках подпрограммы «Развитие дошкольного образования» муниципальной программы «Развитие образования городского округа «Город Белгород» на 2015-2020 годы»	07	01	05 1 1153		18 440	18 440	18 440
Социальное обеспечение и иные выплаты населению	07	01	05 1 1153	300	18 440	18 440	18 440
Развитие кадрового потенциала системы дошкольного образования в рамках подпрограммы «Развитие дошкольного образования» муниципальной программы «Развитие образования городского округа «Город Белгород» на 2015-2020 годы»	07	01	05 1 2151		20	20	20
Предоставление субсидий бюджетным, автономным учреждениям и иным некоммерческим организациям	07	01	05 1 2151	600	20	20	20
Развитие инфраструктуры муниципальной системы дошкольного образования в рамках подпрограммы «Развитие дошкольного образования» муниципальной программы «Развитие образования городского округа «Город Белгород» на 2015-2020 годы»	07	01	05 1 2152		13 675	12 000	12 000
Предоставление субсидий бюджетным, автономным учреждениям и иным некоммерческим организациям	07	01	05 1 2152	600	13 675	12 000	12 000
Поддержка частно-государственного партнерства в сфере дошкольного образования в рамках подпрограммы «Развитие дошкольного образования» муниципальной программы «Развитие образования городского округа «Город Белгород» на 2015-2020 годы»	07	01	05 1 2153		7 650	7 650	7 650
Предоставление субсидий бюджетным, автономным учреждениям и иным некоммерческим организациям	07	01	05 1 2153	600	7 650	7 650	7 650
Капитальный ремонт объектов муниципальной собственности в рамках подпрограммы «Развитие дошкольного образования» муниципальной программы «Развитие образования городского округа «Город Белгород» на 2015-2020 годы»	07	01	05 1 2401		26 040	0	0
Закупка товаров, работ и услуг для государственных (муниципальных) нужд	07	01	05 1 2401	200	26 040	0	0
Строительство (реконструкция) объектов капитального строительства муниципальной собственности в рамках подпрограммы «Развитие дошкольного образования» муниципальной программы «Развитие образования городского округа «Город Белгород» на 2015-2020 годы»	07	01	05 1 4001		1 686	24 982	25 000
Капитальные вложения в объекты недвижимого имущества государственной (муниципальной) собственности	07	01	05 1 4001	400	1 686	24 982	25 000
Поддержка частно-государственного партнерства в сфере дошкольного образования за счет средств областного бюджета в рамках подпрограммы «Развитие дошкольного образования» муниципальной программы «Развитие образования городского округа «Город Белгород» на 2015-2020 годы»	07	01	05 1 7301		25 639	25 639	25 639
Социальное обеспечение и иные выплаты населению	07	01	05 1 7301	300	18 122	18 122	18 122
Предоставление субсидий бюджетным, автономным учреждениям и иным некоммерческим организациям	07	01	05 1 7301	600	7 517	7 517	7 517
Обеспечение государственных гарантий реализации прав граждан на получение общедоступного и бесплатного дошкольного образования в муниципальных дошкольных образовательных учреждениях (организациях) за счет средств областного бюджета в рамках подпрограммы «Развитие дошкольного образования» муниципальной программы «Развитие образования городского округа «Город Белгород» на 2015-2020 годы»	07	01	05 1 7302		620 963	678 980	723 049
Предоставление субсидий бюджетным, автономным учреждениям и иным некоммерческим организациям	07	01	05 1 7302	600	620 963	678 980	723 049
Общее образование	07	02			3 024 194	3 191 359	3 027 975
Муниципальная программа «Развитие образования городского округа «Город Белгород» на 2015-2020 годы»	07	02	05 0 0000		2 726 782	2 873 017	2 694 066
Подпрограмма «Развитие общего образования»	07	02	05 2 0000		2 360 993	2 512 364	2 332 305
Обеспечение деятельности (оказание услуг) муниципальных учреждений городского округа «Город Белгород» в рамках подпрограммы «Развитие общего образования» муниципальной программы «Развитие образования городского округа «Город Белгород» на 2015-2020 годы»	07	02	05 2 0059		420 245	428 927	430 400
Закупка товаров, работ и услуг для государственных (муниципальных) нужд	07	02	05 2 0059	200	4 845	3 637	3 637
Предоставление субсидий бюджетным, автономным учреждениям и иным некоммерческим организациям	07	02	05 2 0059	600	414 821	424 409	425 882
Иные бюджетные ассигнования	07	02	05 2 0059	800	579	881	881
Возмещение части затрат в связи с предоставлением учителям общеобразовательных учреждений ипотечного кредита в рамках подпрограммы «Развитие общего образования» муниципальной программы «Развитие образования городского округа «Город Белгород» на 2015-2020 годы»	07	02	05 2 1069		1 377	1 391	1 405
Социальное обеспечение и иные выплаты населению	07	02	05 2 1069	300	1 377	1 391	1 405
Развитие кадрового потенциала в рамках подпрограммы «Развитие общего образования» муниципальной программы «Развитие образования городского округа «Город Белгород» на 2015-2020 годы»	07	02	05 2 2151		12 810	12 978	13 117
Расходы на выплаты персоналу в целях обеспечения выполнения функций государственными (муниципальными) органами, казенными учреждениями, органами управления государственными внебюджетными фондами	07	02	05 2 2151	100	270	270	270
Предоставление субсидий бюджетным, автономным учреждениям и иным некоммерческим организациям	07	02	05 2 2151	600	12 540	12 708	12 847
Развитие инфраструктуры общего образования в рамках подпрограммы «Развитие общего образования» муниципальной программы «Развитие образования городского округа «Город Белгород» на 2015-2020 годы»	07	02	05 2 2161		10 416	12 000	12 000
Предоставление субсидий бюджетным, автономным учреждениям и иным некоммерческим организациям	07	02	05 2 2161	600	10 416	12 000	12 000
Развитие воспитательной среды общеобразовательных учреждений в рамках подпрограммы «Развитие общего образования» муниципальной программы «Развитие образования городского округа «Город Белгород» на 2015-2020 годы»	07	02	05 2 2162		2 082	4 244	4 289
Предоставление субсидий бюджетным, автономным учреждениям и иным некоммерческим организациям	07	02	05 2 2162	600	2 082	4 244	4 289
Капитальный ремонт объектов муниципальной собственности в рамках подпрограммы «Развитие общего образования» муниципальной программы «Развитие образования городского округа «Город Белгород» на 2015-2020 годы»	07	02	05 2 2401		1 000	18 720	0
Закупка товаров, работ и услуг для государственных (муниципальных) нужд	07	02	05 2 2401	200	1 000	18 720	0
Строительство (реконструкция) объектов капитального строительства муниципальной собственности в рамках подпрограммы «Развитие общего образования» муниципальной программы «Развитие образования городского округа «Город Белгород» на 2015-2020 годы»	07	02	05 2 4001		314 300	331 158	61 638
Капитальные вложения в объекты недвижимого имущества государственной (муниципальной) собственности	07	02	05 2 4001	400	314 300	331 158	61 638
Обеспечение государственных гарантий реализации прав граждан на получение общедоступного качественного бесплатного общего образования в муниципальных общеобразовательных учреждениях за счет средств областного бюджета в рамках подпрограммы «Развитие общего образования» муниципальной программы «Развитие образования городского округа «Город Белгород» на 2015-2020 годы»	07	02	05 2 7304		1 577 925	1 682 108	1 788 618
Расходы на выплаты персоналу в целях обеспечения выполнения функций государственными (муниципальными) органами, казенными учреждениями, органами управления государственными внебюджетными фондами	07	02	05 2 7304	100	20 750	21 794	22 892
Закупка товаров, работ и услуг для государственных (муниципальных) нужд	07	02	05 2 7304	200	156	156	156
Предоставление субсидий бюджетным, автономным учреждениям и иным некоммерческим организациям	07	02	05 2 7304	600	1 557 019	1 660 158	1 765 570

Ежемесячное денежное вознаграждение за классное руководство педагогическим работникам муниципальных общеобразовательных учреждениях за счет средств областного бюджета в рамках подпрограммы «Развитие общего образования» муниципальной программы «Развитие образования городского округа «Город Белгород» на 2015-2020 годы»	07	02	05 2 7306		20 838	20 838	20 838
Расходы на выплаты персоналу в целях обеспечения выполнения функций государственными (муниципальными) органами, казенными учреждениями, органами управления государственными внебюджетными фондами	07	02	05 2 7306	100	203	203	203
Предоставление субсидий бюджетным, автономным учреждениям и иным некоммерческим организациям	07	02	05 2 7306	600	20 635	20 635	20 635
Подпрограмма «Развитие дополнительного образования»	07	02	05 3 0000		365 789	360 653	361 761
Обеспечение деятельности (оказание услуг) муниципальных учреждений городского округа «Город Белгород» в рамках подпрограммы «Развитие дополнительного образования» муниципальной программы «Развитие образования городского округа «Город Белгород» на 2015-2020 годы»	07	02	05 3 0059		363 569	358 613	359 701
Предоставление субсидий бюджетным, автономным учреждениям и иным некоммерческим организациям	07	02	05 3 0059	600	363 569	358 613	359 701
Проведение конкурсов, фестивалей и иных мероприятий в рамках подпрограммы «Развитие дополнительного образования» муниципальной программы «Развитие образования городского округа «Город Белгород» на 2015-2020 годы»	07	02	05 3 2099		2 200	2 020	2 040
Предоставление субсидий бюджетным, автономным учреждениям и иным некоммерческим организациям	07	02	05 3 2099	600	2 200	2 020	2 040
Развитие кадрового потенциала в рамках подпрограммы «Развитие дополнительного образования» муниципальной программы «Развитие образования городского округа «Город Белгород» на 2015-2020 годы»	07	02	05 3 2151		20	20	20
Предоставление субсидий бюджетным, автономным учреждениям и иным некоммерческим организациям	07	02	05 3 2151	600	20	20	20
Муниципальная программа «Развитие культуры и искусства городского округа «Город Белгород» на 2015-2020 годы»	07	02	08 0 0000		189 959	208 740	223 211
Подпрограмма «Развитие дополнительного образования детей в сфере культуры»	07	02	08 3 0000		189 959	208 740	223 211
Обеспечение деятельности (оказание услуг) муниципальных учреждений городского округа «Город Белгород» в рамках подпрограммы «Развитие дополнительного образования детей в сфере культуры» муниципальной программы «Развитие культуры и искусства городского округа «Город Белгород» на 2015-2020 годы»	07	02	08 3 0059		189 045	207 808	222 270
Предоставление субсидий бюджетным, автономным учреждениям и иным некоммерческим организациям	07	02	08 3 0059	600	189 045	207 808	222 270
Выявление и поддержка одаренных детей в рамках подпрограммы «Развитие дополнительного образования детей в сфере культуры» муниципальной программы «Развитие культуры и искусства городского округа «Город Белгород» на 2015-2020 годы»	07	02	08 3 2222		914	932	941
Предоставление субсидий бюджетным, автономным учреждениям и иным некоммерческим организациям	07	02	08 3 2222	600	914	932	941
Муниципальная программа «Спорт для всех» на 2015-2020 годы»	07	02	09 0 0000		107 453	109 602	110 698
Подпрограмма «Развитие системы подготовки спортивного резерва»	07	02	09 2 0000		107 453	109 602	110 698
Обеспечение деятельности (оказание услуг) муниципальных учреждений городского округа «Город Белгород» в рамках подпрограммы «Развитие системы подготовки спортивного резерва» муниципальной программы «Спорт для всех» на 2015-2020 годы»	07	02	09 2 0059		107 453	109 602	110 698
Предоставление субсидий бюджетным, автономным учреждениям и иным некоммерческим организациям	07	02	09 2 0059	600	107 453	109 602	110 698
Молодежная политика и оздоровление детей	07	07			116 930	81 325	81 484
Муниципальная программа «Развитие образования городского округа «Город Белгород» на 2015-2020 годы»	07	07	05 0 0000		104 398	68 287	68 316
Подпрограмма «Организация оздоровительного отдыха детей и подростков»	07	07	05 4 0000		104 398	68 287	68 316
Обеспечение деятельности (оказание услуг) муниципальных учреждений городского округа «Город Белгород» в рамках подпрограммы «Организация оздоровительного отдыха детей и подростков» муниципальной программы «Развитие образования городского округа «Город Белгород» на 2015-2020 годы»	07	07	05 4 0059		45 854	45 666	45 517
Предоставление субсидий бюджетным, автономным учреждениям и иным некоммерческим организациям	07	07	05 4 0059	600	45 854	45 666	45 517
Проведение конкурсов, фестивалей и иных мероприятий в рамках подпрограммы «Организация оздоровительного отдыха детей и подростков» муниципальной программы «Развитие образования городского округа «Город Белгород» на 2015-2020 годы»	07	07	05 4 2099		804	1 919	1 938
Предоставление субсидий бюджетным, автономным учреждениям и иным некоммерческим организациям	07	07	05 4 2099	600	804	1 919	1 938
Организация отдыха и оздоровления детей в лагерях с дневным пребыванием в рамках подпрограммы «Организация оздоровительного отдыха детей и подростков» муниципальной программы «Развитие образования городского округа «Город Белгород» на 2015-2020 годы»	07	07	05 4 2181		15 445	15 874	16 033
Предоставление субсидий бюджетным, автономным учреждениям и иным некоммерческим организациям	07	07	05 4 2181	600	15 445	15 874	16 033
Капитальный ремонт объектов муниципальной собственности в рамках подпрограммы «Организация оздоровительного отдыха детей и подростков» муниципальной программы «Развитие образования городского округа «Город Белгород» на 2015-2020 годы»	07	07	05 4 2401		3 156	0	0
Закупка товаров, работ и услуг для государственных (муниципальных) нужд	07	07	05 4 2401	200	3 156	0	0
Строительство (реконструкция) объектов капитального строительства муниципальной собственности в рамках подпрограммы «Организация оздоровительного отдыха детей и подростков» муниципальной программы «Развитие образования городского округа «Город Белгород» на 2015-2020 годы»	07	07	05 4 4001		34 311	0	0
Капитальные вложения в объекты недвижимого имущества государственной (муниципальной) собственности	07	07	05 4 4001	400	34 311	0	0
Мероприятия по проведению оздоровительной кампании детей за счет средств федерального бюджета в рамках подпрограммы «Организация оздоровительного отдыха детей и подростков» муниципальной программы «Развитие образования городского округа «Город Белгород» на 2015-2020 годы»	07	07	05 4 5065		4 828	4 828	4 828
Закупка товаров, работ и услуг для государственных (муниципальных) нужд	07	07	05 4 5065	200	30	30	30
Предоставление субсидий бюджетным, автономным учреждениям и иным некоммерческим организациям	07	07	05 4 5065	600	4 798	4 798	4 798
Муниципальная программа «Муниципальное управление и развитие солидарного общества на 2015-2020 годы»	07	07	11 0 0000		12 532	13 038	13 168
Подпрограмма «Молодежь – Белому городу»	07	07	11 2 0000		12 532	13 038	13 168
Обеспечение функций органов власти городского округа «Город Белгород» в рамках подпрограммы «Молодежь - Белому городу» муниципальной программы «Муниципальное управление и развитие солидарного общества на 2015-2020 годы»	07	07	11 2 0019		8 182	8 346	8 429
Расходы на выплаты персоналу в целях обеспечения выполнения функций государственными (муниципальными) органами, казенными учреждениями, органами управления государственными внебюджетными фондами	07	07	11 2 0019	100	7 404	7 552	7 628
Закупка товаров, работ и услуг для государственных (муниципальных) нужд	07	07	11 2 0019	200	698	713	719
Иные бюджетные ассигнования	07	07	11 2 0019	800	80	81	82
Проведение конкурсов, фестивалей и иных мероприятий в рамках подпрограммы «Молодежь - Белому городу» муниципальной программы «Муниципальное управление и развитие солидарного общества на 2015-2020 годы»	07	07	11 2 2099		4 350	4 692	4 739
Закупка товаров, работ и услуг для государственных (муниципальных) нужд	07	07	11 2 2099	200	3 720	4 062	4 109
Иные бюджетные ассигнования	07	07	11 2 2099	800	630	630	630
Другие вопросы в области образования	07	09			120 588	116 699	117 937
Муниципальная программа «Развитие жилищно-коммунального хозяйства города Белгорода на 2015-2020 годы»	07	09	02 0 0000		3 186	3 145	3 190
Подпрограмма «Энергосбережение и повышение энергетической эффективности»	07	09	02 2 0000		3 186	3 145	3 190
Установка приборов учета и регулирования тепловых энергетических ресурсов, модернизация оборудования в рамках подпрограммы «Энергосбережение и повышение энергетической эффективности» муниципальной программы «Развитие жилищно-коммунального хозяйства города Белгорода на 2015-2020 годы»	07	09	02 2 2092		3 186	3 145	3 190
Предоставление субсидий бюджетным, автономным учреждениям и иным некоммерческим организациям	07	09	02 2 2092	600	3 186	3 145	3 190
Муниципальная программа «Развитие образования городского округа «Город Белгород» на 2015-2020 годы»	07	09	05 0 0000		116 190	112 342	113 535
Подпрограмма «Развитие общего образования»	07	09	05 2 0000		1 800	0	0
Развитие воспитательной среды общеобразовательных учреждений в рамках подпрограммы «Развитие общего образования» муниципальной программы «Развитие образования городского округа «Город Белгород» на 2015-2020 годы»	07	09	05 2 2162		1 800	0	0
Закупка товаров, работ и услуг для государственных (муниципальных) нужд	07	09	05 2 2162	200	600	0	0
Иные бюджетные ассигнования	07	09	05 2 2162	800	1 200	0	0
Подпрограмма «Организация реализации муниципальной программы»	07	09	05 5 0000		114 390	112 342	113 535
Обеспечение функций органов власти городского округа «Город Белгород» в рамках подпрограммы «Организация реализации муниципальной программы «Развитие образования городского округа «Город Белгород» на 2015-2020 годы»	07	09	05 5 0019		14 700	14 884	15 042
Расходы на выплаты персоналу в целях обеспечения выполнения функций государственными (муниципальными) органами, казенными учреждениями, органами управления государственными внебюджетными фондами	07	09	05 5 0019	100	14 665	14 853	15 011
Закупка товаров, работ и услуг для государственных (муниципальных) нужд	07	09	05 5 0019	200	35	31	31
Обеспечение деятельности (оказание услуг) муниципальных учреждений городского округа «Город Белгород» в рамках подпрограммы «Организация реализации муниципальной программы» муниципальной программы «Развитие образования городского округа «Город Белгород» на 2015-2020 годы»	07	09	05 5 0059		99 690	97 458	98 493
Расходы на выплаты персоналу в целях обеспечения выполнения функций государственными (муниципальными) органами, казенными учреждениями, органами управления государственными внебюджетными фондами	07	09	05 5 0059	100	78 302	79 281	80 134
Закупка товаров, работ и услуг для государственных (муниципальных) нужд	07	09	05 5 0059	200	20 605	17 398	17 580
Иные бюджетные ассигнования	07	09	05 5 0059	800	783	779	779
Муниципальная программа «Обеспечение безопасности жизнедеятельности населения на территории городского округа «Город Белгород» на 2015 - 2020 годы»	07	09	10 0 0000		1 212	1 212	1 212
Подпрограмма «Профилактика преступлений и правонарушений»	07	09	10 1 0000		762	762	762
Проведение конкурсов, фестивалей и иных мероприятий в рамках подпрограммы «Профилактика преступлений и правонарушений» муниципальной программы «Обеспечение безопасности жизнедеятельности населения на территории городского округа «Город Белгород» на 2015 - 2020 годы»	07	09	10 1 2099		762	762	762
Предоставление субсидий бюджетным, автономным учреждениям и иным некоммерческим организациям	07	09	10 1 2099	600	762	762	762
Подпрограмма «Охрана окружающей среды»	07	09	10 3 0000		450	450	450
Проведение конкурсов, фестивалей и иных мероприятий в рамках подпрограммы «Охрана окружающей среды» муниципальной программы «Обеспечение безопасности жизнедеятельности населения на территории городского округа «Город Белгород» на 2015 - 2020 годы»	07	09	10 3 2099		60	60	60
Закупка товаров, работ и услуг для государственных (муниципальных) нужд	07	09	10 3 2099	200	60	60	60
Природоохранные мероприятия в рамках подпрограммы «Охрана окружающей среды» муниципальной программы «Обеспечение безопасности жизнедеятельности населения на территории городского округа «Город Белгород» на 2015 - 2020 годы»	07	09	10 3 2251		390	390	390
Расходы на выплаты персоналу в целях обеспечения выполнения функций государственными (муниципальными) органами, казенными учреждениями, органами управления государственными внебюджетными фондами	07	09	10 3 2251	100	2	0	0
Закупка товаров, работ и услуг для государственных (муниципальных) нужд	07	09	10 3 2251	200	128	0	0
Предоставление субсидий бюджетным, автономным учреждениям и иным некоммерческим организациям	07	09	10 3 2251	600	260	390	390
Культура, кинематография	**08**				**198 760**	**214 726**	**202 798**
Культура	08	01			163 878	157 185	188 545
Муниципальная программа «Развитие жилищно-коммунального хозяйства города Белгорода на 2015-2020 годы»	08	01	02 0 0000		10 087	6 730	6 730
Подпрограмма «Благоустройство территории городского округа»	08	01	02 3 0000		10 087	6 730	6 730
Общегородские мероприятия в рамках подпрограммы «Благоустройство территории городского округа» муниципальной программы «Развитие жилищно-коммунального хозяйства города Белгорода на 2015-2020 годы»	08	01	02 3 2999		10 087	6 730	6 730
Предоставление субсидий бюджетным, автономным учреждениям и иным некоммерческим организациям	08	01	02 3 2999	600	10 087	6 730	6 730
Муниципальная программа «Развитие культуры и искусства городского округа «Город Белгород» на 2015-2020 годы»	08	01	08 0 0000		132 249	131 801	163 098
Подпрограмма»Развитие муниципальных библиотек города Белгорода»	08	01	08 1 0000		39 936	45 576	46 040
Обеспечение деятельности (оказание услуг) муниципальных учреждений городского округа «Город Белгород» в рамках подпрограммы «Развитие муниципальных библиотек города Белгорода» муниципальной программы «Развитие культуры и искусства городского округа «Город Белгород» на 2015-2020 годы»	08	01	08 1 0059		35 606	41 162	41 583
Предоставление субсидий бюджетным, автономным учреждениям и иным некоммерческим организациям	08	01	08 1 0059	600	35 606	41 162	41 583
Комплектование фондов муниципальных библиотек городского округа «Город Белгород» в рамках реализации подпрограммы «Развитие муниципальных библиотек города Белгорода» муниципальной программы «Развитие культуры и искусства городского округа «Город Белгород» на 2015-2020 годы»	08	01	08 1 2201		3 250	3 621	3 657
Предоставление субсидий бюджетным, автономным учреждениям и иным некоммерческим организациям	08	01	08 1 2201	600	3 250	3 621	3 657
Ремонт и модернизации материально-технической базы муниципальных библиотек городского округа «Город Белгород» в рамках реализации подпрограммы «Развитие муниципальных библиотек города Белгорода»	08	01	08 1 2202		300	0	0
Предоставление субсидий бюджетным, автономным учреждениям и иным некоммерческим организациям	08	01	08 1 2202	600	300	0	0

Комплектование книжных фондов библиотек городского округа «Город Белгород» за счет средств федерального бюджета в рамках реализации подпрограммы «Развитие муниципальных библиотек города Белгорода» муниципальной программы «Развитие культуры и искусства городского округа «Город Белгород» на 2015-2020 годы»	08	01	08 1 5144		130	130	130
Предоставление субсидий бюджетным, автономным учреждениям и иным некоммерческим организациям	08	01	08 1 5144	600	130	130	130
Ремонт и модернизации материально-технической базы муниципальных библиотек городского округа «Город Белгород» в рамках реализации подпрограммы «Развитие муниципальных библиотек города Белгорода» муниципальной программы «Развитие культуры и искусства городского округа «Город Белгород» на 2015-2020 годы»	08	01	08 1 2202		650	663	670
Предоставление субсидий бюджетным, автономным учреждениям и иным некоммерческим организациям	08	01	08 1 2202	600	650	663	670
Подпрограмма «Развитие культурно-досуговой деятельности и народного творчества»	08	01	08 2 0000		82 779	75 410	105 842
Обеспечение деятельности (оказание услуг) муниципальных учреждений городского округа «Город Белгород» в рамках подпрограммы «Развитие культурно-досуговой деятельности и народного творчества» муниципальной программы «Развитие культуры и искусства городского округа «Город Белгород» на 2015-2020 годы»	08	01	08 2 0059		73 841	68 226	98 839
Предоставление субсидий бюджетным, автономным учреждениям и иным некоммерческим организациям	08	01	08 2 0059	600	73 841	68 226	98 839
Общегородские мероприятия в рамках подпрограммы «Развитие культурно-досуговой деятельности и народного творчества» муниципальной программы «Развитие культуры и искусства городского округа «Город Белгород» на 2015-2020 годы»	08	01	08 2 2999		8 938	6 934	7 003
Закупка товаров, работ и услуг для государственных (муниципальных) нужд	08	01	08 2 2999	200	4 503	3 000	3 000
Предоставление субсидий бюджетным, автономным учреждениям и иным некоммерческим организациям	08	01	08 2 2999	600	4 435	3 934	4 003
Модернизация культурно-досуговых учреждений за счет средств областного бюджета в рамках подпрограммы «Развитие культурно-досуговой деятельности и народного творчества» муниципальной программы «Развитие культуры и искусства городского округа «Город Белгород» на 2015-2020 годы»	08	01	08 2 7213		0	250	0
Предоставление субсидий бюджетным, автономным учреждениям и иным некоммерческим организациям	08	01	08 2 7213	600	0	250	0
Подпрограмма «Сохранение и популяризация культурно-исторического наследия»	08	01	08 4 0000		9 534	10 815	11 216
Обеспечение деятельности (оказание услуг) муниципальных учреждений городского округа «Город Белгород» в рамках подпрограммы «Сохранение и популяризация культурно-исторического наследия» муниципальной программы «Развитие культуры и искусства городского округа «Город Белгород» на 2015-2020 годы»	08	01	08 4 0059		8 684	9 940	10 332
Предоставление субсидий бюджетным, автономным учреждениям и иным некоммерческим организациям	08	01	08 4 0059	600	8 684	9 940	10 332
Сохранение и популяризация объектов культурного наследия, находящихся в собственности городского округа «Город Белгород» в рамках подпрограммы «Сохранение и популяризация культурно-исторического наследия» муниципальной программы «Развитие культуры и искусства городского округа «Город Белгород» на 2015-2020 годы»	08	01	08 4 2231		450	459	464
Закупка товаров, работ и услуг для государственных (муниципальных) нужд	08	01	08 4 2231	200	450	459	464
Охрана объектов культурного наследия местного (муниципального) значения, расположенных на территории городского округа «Город Белгород» в рамках подпрограммы «Сохранение и популяризация культурно-исторического наследия» муниципальной программы «Развитие культуры и искусства городского округа «Город Белгород» на 2015-2020 годы»	08	01	08 4 2232		200	208	210
Закупка товаров, работ и услуг для государственных (муниципальных) нужд	08	01	08 4 2232	200	200	208	210
Увековечение памяти о выдающихся событиях и деятелях отечественной истории в рамках подпрограммы «Сохранение и популяризация культурно-исторического наследия» муниципальной программы «Развитие культуры и искусства городского округа «Город Белгород» на 2015-2020 годы»	08	01	08 4 2233		200	208	210
Закупка товаров, работ и услуг для государственных (муниципальных) нужд	08	01	08 4 2233	200	200	208	210
Муниципальная программа «Муниципальное управление и развитие солидарного общества на 2015-2020 годы»	08	01	11 0 0000		2 820	3 385	3 440
Подпрограмма «Развитие общественного самоуправления на территории города Белгорода»	08	01	11 1 0000		1 800	2 340	2 380
Мероприятия по развитию территориального общественного самоуправления в рамках подпрограммы «Развитие общественного самоуправления на территории города Белгорода» муниципальной программы «Муниципальное управление и развитие солидарного общества на 2015-2020 годы»	08	01	11 1 2061		200	125	130
Закупка товаров, работ и услуг для государственных (муниципальных) нужд	08	01	11 1 2061	200	50	55	60
Иные бюджетные ассигнования	08	01	11 1 2061	800	150	70	70
Проведение конкурсов, фестивалей и иных мероприятий в рамках подпрограммы «Развитие общественного самоуправления на территории города Белгорода» муниципальной программы «Муниципальное управление и развитие солидарного общества на 2015-2020 годы»	08	01	11 1 2099		1 600	2 215	2 250
Закупка товаров, работ и услуг для государственных (муниципальных) нужд	08	01	11 1 2099	200	1 100	1 450	1 450
Иные бюджетные ассигнования	08	01	11 1 2099	800	500	765	800
Подпрограмма «Развитие международного и межрегионального сотрудничества»	08	01	11 6 0000		1 020	1 045	1 060
Проведение конкурсов, фестивалей и иных мероприятий в рамках подпрограммы «Развитие международного и межрегионального сотрудничества» муниципальной программы «Муниципальное управление и развитие солидарного общества на 2015-2020 годы»	08	01	11 6 2099		1 020	1 045	1 060
Иные бюджетные ассигнования	08	01	11 6 2099	800	1 020	1 045	1 060
Непрограммные расходы бюджета городского округа «Город Белгород»	08	01	99 0 0000		18 722	15 269	15 277
Непрограммные расходы	08	01	99 9 0000		18 722	15 269	15 277
Общегородские мероприятия в рамках непрограммного направления деятельности «Реализация функций органов власти городского округа «Город Белгород»	08	01	99 9 2999		18 722	15 269	15 227
Закупка товаров, работ и услуг для государственных (муниципальных) нужд	08	01	99 9 2999	200	2 294	2 387	2 395
Предоставление субсидий бюджетным, автономным учреждениям и иным некоммерческим организациям	08	01	99 9 2999	600	182	0	0
Иные бюджетные ассигнования	08	01	99 9 2999	800	16 246	12 882	12 882
Другие вопросы в области культуры и кинематографии	08	04			34 882	57 541	14 253
Муниципальная программа «Развитие культуры и искусства городского округа «Город Белгород» на 2015-2020 годы»	08	04	08 0 0000		34 882	57 541	14 253
Подпрограмма»Развитие муниципальных библиотек города Белгорода»	08	04	08 1 0000		500	500	500
Капитальный ремонт объектов муниципальной собственности в рамках реализации подпрограммы «Развитие муниципальных библиотек города Белгорода» муниципальной программы «Развитие культуры и искусства городского округа «Город Белгород» на 2015-2020 годы»	08	04	08 1 2401		500	500	500
Закупка товаров, работ и услуг для государственных (муниципальных) нужд	08	04	08 1 2401	200	500	500	500
Подпрограммы «Развитие культурно-досуговой деятельности и народного творчества»	08	04	08 2 0000		15 000	43 484	0
Капитальный ремонт объектов муниципальной собственности в рамках подпрограммы «Развитие культурно-досуговой деятельности и народного творчества» муниципальной программы «Развитие культуры и искусства городского округа «Город Белгород» на 2015-2020 годы»	08	04	08 2 2401		15 000	43 484	0
Закупка товаров, работ и услуг для государственных (муниципальных) нужд	08	04	08 2 2401	200	15 000	43 484	0
Подпрограмма «Сохранение и популяризация культурно-исторического наследия»	08	04	08 4 0000		6 424	0	0
Капитальный ремонт объектов муниципальной собственности в рамках подпрограммы «Сохранение и популяризация культурно-исторического наследия» муниципальной программы «Развитие культуры и искусства городского округа «Город Белгород» на 2015-2020 годы»	08	04	08 4 2401		6 424	0	0
Закупка товаров, работ и услуг для государственных (муниципальных) нужд	08	04	08 4 2401	200	6 424	0	0
Подпрограмма «Организация реализации муниципальной программы»	08	04	08 5 0000		12 958	13 557	13 753
Обеспечение функций органов власти городского округа «Город Белгород» в рамках подпрограммы «Организация реализации муниципальной программы «Развитие культуры и искусства городского округа «Город Белгород» на 2015-2020 годы»	08	04	08 5 0019		4 008	4 288	4 439
Расходы на выплаты персоналу в целях обеспечения выполнения функций государственными (муниципальными) органами, казенными учреждениями, органами управления государственными внебюджетными фондами	08	04	08 5 0019	100	4 001	4 288	4 439
Закупка товаров, работ и услуг для государственных (муниципальных) нужд	08	04	08 5 0019	200	7	0	0
Обеспечение деятельности (оказание услуг) муниципальных учреждений городского округа «Город Белгород» в рамках подпрограммы «Организация реализации муниципальной программы «Развитие культуры и искусства городского округа «Город Белгород» на 2015-2020 годы»	08	04	08 5 0059		8 950	9 269	9 314
Расходы на выплаты персоналу в целях обеспечения выполнения функций государственными (муниципальными) органами, казенными учреждениями, органами управления государственными внебюджетными фондами	08	04	08 5 0059	100	7 300	7 658	7 928
Закупка товаров, работ и услуг для государственных (муниципальных) нужд	08	04	08 5 0059	200	1 276	1 237	1 012
Иные бюджетные ассигнования	08	04	08 5 0059	800	374	374	374
Здравоохранение	**09**				**81 007**	**80 830**	**94 236**
Стационарная медицинская помощь	09	01			29 971	31 653	36 996
Муниципальная программа «Здоровый город» на 2015-2020 годы	09	01	06 0 0000		29 971	31 653	36 996
Подпрограмма «Реализация государственных гарантий по оказанию населению медицинской помощи»	09	01	06 1 0000		29 971	31 653	36 996
Осуществление отдельных государственных полномочий в сфере здравоохранения за счет средств областного бюджета в рамках подпрограммы «Реализация государственных гарантий по оказанию населению медицинской помощи» муниципальной программы «Здоровый город» на 2015-2020 годы»	09	01	06 1 7107		29 971	31 653	36 996
Предоставление субсидий бюджетным, автономным учреждениям и иным некоммерческим организациям	09	01	06 1 7107	600	29 971	31653	36 996
Амбулаторная помощь	09	02			23 955	27 211	31 804
Муниципальная программа «Здоровый город» на 2015-2020 годы	09	02	06 0 0000		23 955	27 211	31 804
Подпрограмма «Реализация государственных гарантий по оказанию населению медицинской помощи»	09	02	06 1 0000		23 955	27 211	31 804
Осуществление отдельных государственных полномочий в сфере здравоохранения за счет средств областного бюджета в рамках подпрограммы «Реализация государственных гарантий по оказанию населению медицинской помощи» муниципальной программы «Здоровый город» на 2015-2020 годы»	09	02	06 1 7107		23 955	27 211	31 804
Предоставление субсидий бюджетным, автономным учреждениям и иным некоммерческим организациям	09	02	06 1 7107	600	23 955	27 211	31 804
Скорая медицинская помощь	09	04			12 459	13 962	16 319
Муниципальная программа «Здоровый город» на 2015-2020 годы	09	04	06 0 0000		12 459	13 962	16 319
Подпрограмма «Реализация государственных гарантий по оказанию населению медицинской помощи»	09	04	06 1 0000		12 459	13 962	16 319
Осуществление отдельных государственных полномочий в сфере здравоохранения за счет средств областного бюджета в рамках подпрограммы «Реализация государственных гарантий по оказанию населению медицинской помощи» муниципальной программы «Здоровый город» на 2015-2020 годы»	09	04	06 1 7107		12 459	13 962	16 319
Предоставление субсидий бюджетным, автономным учреждениям и иным некоммерческим организациям	09	04	06 1 7107	600	12 459	13 962	16 319
Другие вопросы в области здравоохранения	09	09			14 622	8 004	9 117
Муниципальная программа «Здоровый город» на 2015-2020 годы	09	09	06 0 0000		8 916	7 636	8 746
Подпрограмма «Реализация государственных гарантий по оказанию населению медицинской помощи»	09	09	06 1 0000		8 916	7 636	8 746
Диспансеризация населения и формирование у населения мотивации к ведению здорового образа жизни в рамках подпрограммы «Реализация государственных гарантий по оказанию населению медицинской помощи» муниципальной программы «Здоровый город» на 2015-2020 годы»	09	09	06 1 2191		1 111	1 131	1 143
Закупка товаров, работ и услуг для государственных (муниципальных) нужд	09	09	06 1 2191	200	1 111	1 131	1 143
Осуществление отдельных государственных полномочий в сфере здравоохранения за счет средств областного бюджета в рамках подпрограммы «Реализация государственных гарантий по оказанию населению медицинской помощи» муниципальной программы «Здоровый город» на 2015-2020 годы»	09	09	06 1 7107		7 805	6 505	7 603
Расходы на выплаты персоналу в целях обеспечения выполнения функций государственными (муниципальными) органами, казенными учреждениями, органами управления государственными внебюджетными фондами	09	09	06 1 7107	100	7 805	6 505	7 603
Непрограммные расходы бюджета городского округа «Город Белгород»	09	09	99 0 0000		5 706	368	371
Непрограммные расходы	09	09	99 9 0000		5 706	368	371
Расходы на проведение барьерной дератизации в рамках непрограммного направления деятельности «Реализация функций органов власти городского округа «Город Белгород»	09	09	99 9 2904		361	368	371
Закупка товаров, работ и услуг для государственных (муниципальных) нужд	09	09	99 9 2904	200	361	368	371
Предоставление субсидий юридическим лицам на организацию дополнительного лекарственного обеспечения граждан в рамках непрограммного направления деятельности «Реализация функций органов власти городского округа «Город Белгород»	09	09	99 9 6006		5 345	0	0
Иные бюджетные ассигнования	09	09	99 9 6006	800	5 345	0	0
Социальная политика	**10**				**1 791 664**	**1 850 787**	**1 953 332**
Пенсионное обеспечение	10	01			14 423	14 711	14 858
Муниципальная программа «Социальная поддержка населения города Белгорода на 2015-2020 годы»	10	01	07 0 0000		14 423	14 711	14 858
Подпрограмма «Социальная поддержка отдельных категорий населения»	10	01	07 1 0000		14 423	14 711	14 858
Осуществление выплаты пенсии за выслугу лет лицам, замещавшим муниципальные должности и должности муниципальной службы города Белгорода в рамках подпрограммы «Социальная поддержка отдельных категорий населения» муниципальной программы «Социальная поддержка населения города Белгорода на 2015-2020 годы»	10	01	07 1 1001		14 423	14 711	14 858
Социальное обеспечение и иные выплаты населению	10	01	07 1 1001	300	14 423	14 711	14 858
Социальное обслуживание населения	10	02			159 644	176 228	188 113

Муниципальная программа «Социальная поддержка населения города Белгорода на 2015-2020 годы»	10	02	07 0 0000		159 644	176 228	188 113
Подпрограмма «Социальная поддержка отдельных категорий населения»	10	02	07 1 0000		159 644	176 228	188 113
Обеспечение деятельности (оказание услуг) муниципальных учреждений городского округа «Город Белгород» в рамках подпрограммы «Социальная поддержка отдельных категорий населения» муниципальной программы «Социальная поддержка населения города Белгорода на 2015-2020 годы»	10	02	07 1 0059		7 697	7 910	7 989
Предоставление субсидий бюджетным, автономным учреждениям и иным некоммерческим организациям	10	02	07 1 0059	600	7 697	7 910	7 989
Осуществление полномочий по обеспечению права граждан на социальное обслуживание за счет средств областного бюджета в рамках подпрограммы «Социальная поддержка отдельных категорий населения» муниципальной программы «Социальная поддержка населения города Белгорода на 2015-2020 годы»	10	02	07 1 7159		151 947	168 318	180 124
Расходы на выплаты персоналу в целях обеспечения выполнения функций государственными (муниципальными) органами, казенными учреждениями, органами управления государственными внебюджетными фондами	10	02	07 1 7159	100	5 853	6 660	7 130
Закупка товаров, работ и услуг для государственных (муниципальных) нужд	10	02	07 1 7159	200	1 537	1 620	1 733
Предоставление субсидий бюджетным, автономным учреждениям и иным некоммерческим организациям	10	02	07 1 7159	600	144 539	160 020	171 242
Иные бюджетные ассигнования	10	02	07 1 7159	800	18	18	19
Социальное обеспечение населения	10	03			1 366 085	1 401 010	1 478 255
Муниципальная программа «Обеспечение доступным и комфортным жильем жителей города Белгорода на 2015-2020 годы»	10	03	04 0 0000		18 559	17 071	17 071
Подпрограмма «Стимулирование развития жилищного строительства»	10	03	04 1 0000		18 559	17 071	17 071
Реализация мероприятий по обеспечению жильем молодых семей за счет средств бюджета городского округа «Город Белгород» в рамках подпрограммы «Стимулирование развития жилищного строительства» муниципальной программы «Обеспечение доступным и комфортным жильем жителей города Белгорода на 2015-2020 годы»	10	03	04 1 1020		3 500	3 500	3 500
Социальное обеспечение и иные выплаты населению	10	03	04 1 1020	300	3 500	3 500	3 500
Реализация мероприятий в области улучшения жилищных условий иных категорий граждан (малоимущие и семьи, родившие тройню), в рамках подпрограммы «Стимулирование развития жилищного строительства» муниципальной программы «Обеспечение доступным и комфортным жильем жителей города Белгорода на 2015-2020 годы»	10	03	04 1 2141		8 715	10 000	10 000
Социальное обеспечение и иные выплаты населению	10	03	04 1 2141	300	8 715	10 000	10 000
Реализация мероприятий по обеспечению жильем молодых семей за счет средств федерального бюджета в рамках подпрограммы «Стимулирование развития жилищного строительства» муниципальной программы «Обеспечение доступным и комфортным жильем жителей города Белгорода на 2015-2020 годы»	10	03	04 1 5020		434	0	0
Социальное обеспечение и иные выплаты населению	10	03	04 1 5020	300	434	0	0
Обеспечение жильем отдельных категорий граждан, установленных Федеральным законом от 12 января 1995 года № 5-ФЗ «О ветеранах», в соответствии с Указом Президента Российской Федерации от 7 мая 2008 года № 714 «Об обеспечении жильем ветеранов Великой Отечественной войны 1941-1945 годов» за счет средств федерального бюджета в рамках подпрограммы «Стимулирование развития жилищного строительства» муниципальной программы «Обеспечение доступным и комфортным жильем жителей города Белгорода на 2015-2020 годы»	10	03	04 1 5034		2 339	0	0
Социальное обеспечение и иные выплаты населению	10	03	04 1 5034	300	2 339	0	0
Реализация мероприятий по обеспечению жильем молодых семей за счет средств областного бюджета в рамках подпрограммы «Стимулирование развития жилищного строительства» муниципальной программы «Обеспечение доступным и комфортным жильем жителей города Белгорода на 2015-2020 годы»	10	03	04 1 7377		3 571	3 571	3 571
Социальное обеспечение и иные выплаты населению	10	03	04 1 7377	300	3 571	3 571	3 571
Муниципальная программа «Развитие образования городского округа «Город Белгород» на 2015-2020 годы»	10	03	05 0 0000		28 098	30 323	31 540
Подпрограмма «Развитие общего образования»	10	03	05 2 0000		28 098	30 323	31 540
Осуществление мер соцзащиты многодетных семей за счет средств областного бюджета в рамках подпрограммы «Развитие общего образования» муниципальной программы «Развитие образования городского округа «Город Белгород» на 2015-2020 годы»	10	03	05 2 7288		28 098	30 323	31 540
Закупка товаров, работ и услуг для государственных (муниципальных) нужд	10	03	05 2 7288	200	70	80	80
Предоставление субсидий бюджетным, автономным учреждениям и иным некоммерческим организациям	10	03	05 2 7288	600	28 028	30 243	31 460
Муниципальная программа «Социальная поддержка населения города Белгорода на 2015-2020 годы»	10	03	07 0 0000		1 315 732	1 349 845	1 425 836
Подпрограмма «Социальная поддержка отдельных категорий населения»	10	03	07 1 0000		1 309 030	1 342 827	1 415 748
Оказание адресной помощи инвалидам I группы по зрению для оплаты проезда сопровождающих их лиц в рамках подпрограммы «Социальная поддержка отдельных категорий населения» муниципальной программы «Социальная поддержка населения города Белгорода на 2015-2020 годы»	10	03	07 1 1002		1 000	1 110	1 120
Закупка товаров, работ и услуг для государственных (муниципальных) нужд	10	03	07 1 1002	200	14	12	12
Социальное обеспечение и иные выплаты населению	10	03	07 1 1002	300	986	1 098	1 108
Оказание адресной помощи на проезд многодетным семьям в рамках подпрограммы «Социальная поддержка отдельных категорий населения» муниципальной программы «Социальная поддержка населения города Белгорода на 2015-2020 годы»	10	03	07 1 1003		766	781	789
Социальное обеспечение и иные выплаты населению	10	03	07 1 1003	300	766	781	789
Ежемесячная денежная выплата для оплаты проезда одному из родителей (опекунов, попечителей), сопровождающему ребенка-инвалида в рамках подпрограммы «Социальная поддержка отдельных категорий населения» муниципальной программы «Социальная поддержка населения города Белгорода на 2015-2020 годы»	10	03	07 1 1004		55	71	72
Закупка товаров, работ и услуг для государственных (муниципальных) нужд	10	03	07 1 1004	200	1	0	0
Социальное обеспечение и иные выплаты населению	10	03	07 1 1004	300	54	71	72
Оказание адресной помощи участникам боевых действий в период Великой Отечественной войны 1941 - 1945 г.г. в рамках подпрограммы «Социальная поддержка отдельных категорий населения» муниципальной программы «Социальная поддержка населения города Белгорода на 2015-2020 годы»	10	03	07 1 1005		875	1 173	1 184
Закупка товаров, работ и услуг для государственных (муниципальных) нужд	10	03	07 1 1005	200	15	11	11
Социальное обеспечение и иные выплаты населению	10	03	07 1 1005	300	860	1 162	1 173
Оказание адресной помощи инвалидам по зрению для возмещения расходов абонентной платы за радио в рамках подпрограммы «Социальная поддержка отдельных категорий населения» муниципальной программы «Социальная поддержка населения города Белгорода на 2015-2020 годы»	10	03	07 1 1006		134	158	160
Закупка товаров, работ и услуг для государственных (муниципальных) нужд	10	03	07 1 1006	200	3	3	3
Социальное обеспечение и иные выплаты населению	10	03	07 1 1006	300	131	155	157
Предоставление мер социальной поддержки многодетным семьям по оплате за вывоз твердых бытовых отходов в рамках подпрограммы «Социальная поддержка отдельных категорий населения» муниципальной программы «Социальная поддержка населения города Белгорода на 2015-2020 годы»	10	03	07 1 1007		842	1 035	1 046
Закупка товаров, работ и услуг для государственных (муниципальных) нужд	10	03	07 1 1007	200	10	12	12
Социальное обеспечение и иные выплаты населению	10	03	07 1 1007	300	832	1 023	1 034
Осуществление денежных выплат гражданам и возмещение расходов в соответствии с решением Совета депутатов г. Белгорода от 29.04.2008г. № 16 «О Положении о звании «Почетный гражданин города Белгорода» в рамках подпрограммы «Социальная поддержка отдельных категорий населения» муниципальной программы «Социальная поддержка населения города Белгорода на 2015-2020 годы»	10	03	07 1 1008		2 584	2 636	2 662
Закупка товаров, работ и услуг для государственных (муниципальных) нужд	10	03	07 1 1008	200	22	4	4
Социальное обеспечение и иные выплаты населению	10	03	07 1 1008	300	2 562	2 632	2 658
Осуществление единовременных и ежемесячных выплат инвалидам и пенсионерам в рамках подпрограммы «Социальная поддержка отдельных категорий населения» муниципальной программы «Социальная поддержка населения города Белгорода на 2015-2020 годы»	10	03	07 1 1009		2 298	2 344	2 367
Закупка товаров, работ и услуг для государственных (муниципальных) нужд	10	03	07 1 1009	200	26	0	0
Социальное обеспечение и иные выплаты населению	10	03	07 1 1009	300	2 272	2 344	2 367
Оказание адресной социальной помощи семьям с несовершеннолетними детьми в рамках подпрограммы «Социальная поддержка отдельных категорий населения» муниципальной программы «Социальная поддержка населения города Белгорода на 2015-2020 годы»	10	03	07 1 1010		6 320	6 486	6 571
Социальное обеспечение и иные выплаты населению	10	03	07 1 1010	300	6 320	6 486	6 571
Расходы на мероприятия по обеспечению равной доступности услуг общественного транспорта на территории соответствующего субъекта Российской Федерации для отдельных категорий граждан в рамках подпрограммы «Социальная поддержка отдельных категорий населения» муниципальной программы «Социальная поддержка населения города Белгорода на 2015-2020 годы»	10	03	07 1 2006		27 040	18 511	28 846
Предоставление субсидий бюджетным, автономным учреждениям и иным некоммерческим организациям	10	03	07 1 2006	600	27 040	18 511	28 846
Проведение конкурсов, фестивалей и иных мероприятий в рамках подпрограммы «Социальная поддержка отдельных категорий населения» муниципальной программы «Социальная поддержка населения города Белгорода на 2015-2020 годы»	10	03	07 1 2099		6 459	6 978	7 048
Закупка товаров, работ и услуг для государственных (муниципальных) нужд	10	03	07 1 2099	200	26	27	27
Социальное обеспечение и иные выплаты населению	10	03	07 1 2099	300	438	446	451
Предоставление субсидий бюджетным, автономным учреждениям и иным некоммерческим организациям	10	03	07 1 2099	600	5 395	5 881	5 940
Иные бюджетные ассигнования	10	03	07 1 2099	800	600	624	630
Общегородские мероприятия в рамках подпрограммы «Социальная поддержка отдельных категорий населения» муниципальной программы «Социальная поддержка населения города Белгорода на 2015-2020 годы»	10	03	07 1 2999		61	62	63
Закупка товаров, работ и услуг для государственных (муниципальных) нужд	10	03	07 1 2999	200	61	62	63
Предоставление отдельных мер социальной поддержки граждан, подвергшихся радиации за счет средств федерального бюджета в рамках подпрограммы «Социальная поддержка отдельных категорий населения» муниципальной программы «Социальная поддержка населения города Белгорода на 2015-2020 годы»	10	03	07 1 5137		10 694	6 131	6 376
Закупка товаров, работ и услуг для государственных (муниципальных) нужд	10	03	07 1 5137	200	102	1	1
Социальное обеспечение и иные выплаты населению	10	03	07 1 5137	300	10 592	6 130	6 375
Расходы на реализацию мероприятий по социальной поддержке Героев Социалистического труда, Героев Труда РФ и полных кавалеров Ордена Трудовой Славы за счет средств федерального бюджета в рамках подпрограммы «Социальная поддержка отдельных категорий населения» муниципальной программы «Социальная поддержка населения города Белгорода на 2015-2020 годы»	10	03	07 1 5198		80	0	0
Социальное обеспечение и иные выплаты населению	10	03	07 1 5198	300	80	0	0
Ежегодная денежная выплата гражданам, награжденным нагрудным знаком «Почетный донор России» за счет средств федерального бюджета в рамках подпрограммы «Социальная поддержка отдельных категорий населения» муниципальной программы «Социальная поддержка населения города Белгорода на 2015-2020 годы»	10	03	07 1 5220		34 372	36 091	37 394
Закупка товаров, работ и услуг для государственных (муниципальных) нужд	10	03	07 1 5220	200	323	318	322
Социальное обеспечение и иные выплаты населению	10	03	07 1 5220	300	34 049	35 773	37 072
Выплата ежемесячных денежных компенсаций расходов по оплате жилищно-коммунальных услуг отдельным категориям граждан (инвалидам и семьям, имеющим детей-инвалидов, лицам, пострадавшим от воздействия радиации, инвалидам Великой Отечественной войны и боевых действий, участникам Великой Отечественной войны, ветеранам боевых действий, членам семей погибших (умерших) инвалидов войны, участников Великой Отечественной войны и ветеранов боевых действий, лицам, награжденным знаком «Жителю блокадного Ленинграда») за счет средств федерального бюджета в рамках подпрограммы «Социальная поддержка отдельных категорий населения» муниципальной программы «Социальная поддержка отдельных категорий населения» муниципальной программы «Социальная поддержка населения города Белгорода на 2015-2020 годы»	10	03	07 1 5250		578 944	596 471	629 356
Закупка товаров, работ и услуг для государственных (муниципальных) нужд	10	03	07 1 5250	200	7 068	7 281	7 683
Социальное обеспечение и иные выплаты населению	10	03	07 1 5250	300	571 876	589 190	621 673
Выплата инвалидам компенсаций страховых премий по договорам обязательного страхования гражданской ответственности владельцев транспортных средств за счет средств федерального бюджета в рамках подпрограммы «Социальная поддержка отдельных категорий населения» муниципальной программы «Социальная поддержка населения города Белгорода на 2015-2020 годы»	10	03	07 1 5280		437	0	0
Закупка товаров, работ и услуг для государственных (муниципальных) нужд	10	03	07 1 5280	200	16	0	0
Социальное обеспечение и иные выплаты населению	10	03	07 1 5280	300	421	0	0
Выплата пособий по уходу за ребенком до достижения им возраста полутора лет гражданам, не подлежащим обязательному социальному страхованию на случай временной нетрудоспособности и в связи с материнством за счет средств федерального бюджета в рамках подпрограммы «Социальная поддержка отдельных категорий населения» муниципальной программы «Социальная поддержка населения города Белгорода на 2015-2020 годы»	10	03	07 1 5381		91 041	95 586	99 419

Социальное обеспечение и иные выплаты населению	10	03	07 1 5381	300	91 041	95 586	99 419
Выплата пособий при рождении ребенка гражданам, не подлежащим обязательному социальному страхованию на случай временной нетрудоспособности и в связи с материнством за счет средств федерального бюджета в рамках подпрограммы «Социальная поддержка отдельных категорий населения» муниципальной программы «Социальная поддержка населения города Белгорода на 2015-2020 годы»	10	03	07 1 5383		8 450	8 873	9 228
Социальное обеспечение и иные выплаты населению	10	03	07 1 5383	300	8 450	8 873	9 228
Выплата единовременных пособий женщинам, вставшим на учет в медицинских учреждениях в ранние сроки беременности, уволенным в связи с ликвидацией организаций, прекращением деятельности (полномочий) физическими лицами в установленном порядке за счет средств федерального бюджета в рамках подпрограммы «Социальная поддержка отдельных категорий населения» муниципальной программы «Социальная поддержка населения города Белгорода на 2015-2020 годы»	10	03	07 1 5384		2	2	2
Социальное обеспечение и иные выплаты населению	10	03	07 1 5384	300	2	2	2
Выплата пособий по беременности и родам женщинам, уволенным в связи с ликвидацией организаций, прекращением деятельности (полномочий) физическими лицами в установленном порядке за счет средств федерального бюджета в рамках подпрограммы «Социальная поддержка отдельных категорий населения» муниципальной программы «Социальная поддержка населения города Белгорода на 2015-2020 годы»	10	03	07 1 5385		5	5	6
Социальное обеспечение и иные выплаты населению	10	03	07 1 5385	300	5	5	6
Расходы на проведение мероприятий по поддержке социально ориентированных некоммерческих организаций города в рамках подпрограммы «Социальная поддержка отдельных категорий населения» муниципальной программы «Социальная поддержка населения города Белгорода на 2015-2020 годы»	10	03	07 1 6005		4 613	4 390	4 433
Закупка товаров, работ и услуг для государственных (муниципальных) нужд	10	03	07 1 6005	200	1 368	1 662	1 678
Предоставление субсидий бюджетным, автономным учреждениям и иным некоммерческим организациям	10	03	07 1 6005	600	2 704	2 177	2 198
Иные бюджетные ассигнования	10	03	07 1 6005	800	541	551	557
Предоставление гражданам адресных субсидий на оплату жилого помещения и коммунальных услуг за счет средств областного бюджета в рамках подпрограммы «Социальная поддержка отдельных категорий населения» муниципальной программы «Социальная поддержка населения города Белгорода на 2015-2020 годы»	10	03	07 1 7151		23 013	24 050	25 011
Закупка товаров, работ и услуг для государственных (муниципальных) нужд	10	03	07 1 7151	200	230	240	250
Социальное обеспечение и иные выплаты населению	10	03	07 1 7151	300	22 783	23 810	24 761
Выплата пособия Героям Социалистического труда и полным кавалерам Ордена Трудовой Славы за счет средств областного бюджета в рамках подпрограммы «Социальная поддержка отдельных категорий населения» муниципальной программы «Социальная поддержка населения города Белгорода на 2015-2020 годы»	10	03	07 1 7198		282	282	282
Закупка товаров, работ и услуг для государственных (муниципальных) нужд	10	03	07 1 7198	200	3	3	3
Социальное обеспечение и иные выплаты населению	10	03	07 1 7198	300	279	279	279
Выплата пособия вдовам Героев Советского Союза, Героев Российской Федерации и полных кавалеров ордена Славы, Героев Социалистического Труда и полных кавалеров ордена Трудовой Славы за счет средств областного бюджета в рамках подпрограммы «Социальная поддержка отдельных категорий населения» муниципальной программы «Социальная поддержка населения города Белгорода на 2015-2020 годы»	10	03	07 1 7199		212	211	211
Закупка товаров, работ и услуг для государственных (муниципальных) нужд	10	03	07 1 7199	200	3	3	3
Социальное обеспечение и иные выплаты населению	10	03	07 1 7199	300	209	208	208
Выплата пособия Героям Советского Союза, Героям Российской Федерации и полным кавалерам ордена Славы за счет средств областного бюджета в рамках подпрограммы «Социальная поддержка отдельных категорий населения» муниципальной программы «Социальная поддержка населения города Белгорода на 2015-2020 годы»	10	03	07 1 7209		212	212	212
Закупка товаров, работ и услуг для государственных (муниципальных) нужд	10	03	07 1 7209	200	3	3	3
Социальное обеспечение и иные выплаты населению	10	03	07 1 7209	300	209	209	209
Выплата пособий малоимущим гражданам и гражданам, оказавшимся в тяжелой жизненной ситуации за счет средств областного бюджета в рамках подпрограммы «Социальная поддержка отдельных категорий населения» муниципальной программы «Социальная поддержка населения города Белгорода на 2015-2020 годы»	10	03	07 1 7231		7 550	7 550	7 550
Закупка товаров, работ и услуг для государственных (муниципальных) нужд	10	03	07 1 7231	200	3	0	0
Социальное обеспечение и иные выплаты населению	10	03	07 1 7231	300	7 547	7 550	7 550
Выплата пособия лицам, которым присвоено звание «Почетный гражданин Белгородской области» за счет средств областного бюджета в рамках подпрограммы «Социальная поддержка отдельных категорий населения» муниципальной программы «Социальная поддержка населения города Белгорода на 2015-2020 годы»	10	03	07 1 7235		796	833	866
Закупка товаров, работ и услуг для государственных (муниципальных) нужд	10	03	07 1 7235	200	12	15	18
Социальное обеспечение и иные выплаты населению	10	03	07 1 7235	300	784	818	848
Выплата ветеранам боевых действий и другим категориям военнослужащих за счет средств областного бюджета в рамках подпрограммы «Социальная поддержка отдельных категорий населения» муниципальной программы «Социальная поддержка населения города Белгорода на 2015-2020 годы»	10	03	07 1 7236		2 641	2 761	2 867
Закупка товаров, работ и услуг для государственных (муниципальных) нужд	10	03	07 1 7236	200	16	16	16
Социальное обеспечение и иные выплаты населению	10	03	07 1 7236	300	2 625	2 745	2 851
Выплата ежемесячных пособий отдельным категориям граждан (инвалидам боевых действий I и II групп, а также членам семей военнослужащих и сотрудников, погибших при исполнении обязанностей военной службы или служебных обязанностей в районах боевых действий; вдовам погибших (умерших) ветеранов подразделений особого риска) за счет средств областного бюджета в рамках подпрограммы «Социальная поддержка отдельных категорий населения» муниципальной программы «Социальная поддержка населения города Белгорода на 2015-2020 годы»	10	03	07 1 7237		1 426	1 489	1 551
Закупка товаров, работ и услуг для государственных (муниципальных) нужд	10	03	07 1 7237	200	14	15	15
Социальное обеспечение и иные выплаты населению	10	03	07 1 7237	300	1 412	1 474	1 536
Выплата ежемесячных пособий лицам, привлекавшимся органами местной власти к разминированию территорий и объектов в период 1943 - 1950 годов за счет средств областного бюджета в рамках подпрограммы «Социальная поддержка отдельных категорий населения» муниципальной программы «Социальная поддержка населения города Белгорода на 2015-2020 годы»	10	03	07 1 7238		211	211	211
Закупка товаров, работ и услуг для государственных (муниципальных) нужд	10	03	07 1 7238	200	3	3	3
Социальное обеспечение и иные выплаты населению	10	03	07 1 7238	300	208	208	208
Ежемесячные денежные выплаты отдельным категориям граждан (ветераны труда, ветераны военной службы) за счет средств областного бюджета в рамках подпрограммы «Социальная поддержка отдельных категорий населения» муниципальной программы «Социальная поддержка населения города Белгорода на 2015-2020 годы»	10	03	07 1 7241		133 888	139 977	151 025
Закупка товаров, работ и услуг для государственных (муниципальных) нужд	10	03	07 1 7241	200	1 210	310	310
Социальное обеспечение и иные выплаты населению	10	03	07 1 7241	300	132 678	139 667	150 715
Ежемесячные денежные выплаты отдельным категориям граждан (труженики тыла) за счет средств областного бюджета в рамках подпрограммы «Социальная поддержка отдельных категорий населения» муниципальной программы «Социальная поддержка населения города Белгорода на 2015-2020 годы»	10	03	07 1 7242		899	942	982
Закупка товаров, работ и услуг для государственных (муниципальных) нужд	10	03	07 1 7242	200	12	12	12
Социальное обеспечение и иные выплаты населению	10	03	07 1 7242	300	887	930	970
Ежемесячные денежные выплаты отдельным категориям граждан (реабилитированные лица) за счет средств областного бюджета в рамках подпрограммы «Социальная поддержка отдельных категорий населения» муниципальной программы «Социальная поддержка населения города Белгорода на 2015-2020 годы»	10	03	07 1 7243		1 465	1 512	1 574
Закупка товаров, работ и услуг для государственных (муниципальных) нужд	10	03	07 1 7243	200	15	15	15
Социальное обеспечение и иные выплаты населению	10	03	07 1 7243	300	1 450	1 497	1 559
Ежемесячные денежные выплаты отдельным категориям граждан (лица, признанные пострадавшими от политических репрессий) за счет средств областного бюджета в рамках подпрограммы «Социальная поддержка отдельных категорий населения» муниципальной программы «Социальная поддержка населения города Белгорода на 2015-2020 годы»	10	03	07 1 7244		9	9	9
Закупка товаров, работ и услуг для государственных (муниципальных) нужд	10	03	07 1 7244	200	1	1	1
Социальное обеспечение и иные выплаты населению	10	03	07 1 7244	300	8	8	8
Ежемесячные денежные выплаты отдельным категориям граждан (лица, родившиеся в период с 22 июня 1923 года по 3 сентября 1945 года (Дети войны)) за счет средств областного бюджета в рамках подпрограммы «Социальная поддержка отдельных категорий населения» муниципальной программы «Социальная поддержка населения города Белгорода на 2015-2020 годы»	10	03	07 1 7245		25 651	26 060	26 161
Закупка товаров, работ и услуг для государственных (муниципальных) нужд	10	03	07 1 7245	200	298	310	322
Социальное обеспечение и иные выплаты населению	10	03	07 1 7245	300	25 353	25 750	25 839
Выплата ежемесячных денежных компенсаций расходов по оплате жилищно-коммунальных услуг отдельным категориям граждан (ветераны труда) за счет средств областного бюджета в рамках подпрограммы «Социальная поддержка отдельных категорий населения» муниципальной программы «Социальная поддержка населения города Белгорода на 2015-2020 годы»	10	03	07 1 7251		176 988	184 952	192 350
Закупка товаров, работ и услуг для государственных (муниципальных) нужд	10	03	07 1 7251	200	1 770	1 850	1 923
Социальное обеспечение и иные выплаты населению	10	03	07 1 7251	300	175 218	183 102	190 427
Выплата ежемесячных денежных компенсаций расходов по оплате жилищно-коммунальных услуг отдельным категориям граждан (реабилитированные лица и лица, признанные пострадавшими от политических репрессий) за счет средств областного бюджета в рамках подпрограммы «Социальная поддержка отдельных категорий населения» муниципальной программы «Социальная поддержка населения города Белгорода на 2015-2020 годы»	10	03	07 1 7252		7 600	7 942	8 260
Закупка товаров, работ и услуг для государственных (муниципальных) нужд	10	03	07 1 7252	200	91	95	99
Социальное обеспечение и иные выплаты населению	10	03	07 1 7252	300	7 509	7 847	8 161
Выплата ежемесячных денежных компенсаций расходов по оплате жилищно-коммунальных услуг отдельным категориям граждан (многодетные семьи) за счет средств областного бюджета в рамках подпрограммы «Социальная поддержка отдельных категорий населения» муниципальной программы «Социальная поддержка населения города Белгорода на 2015-2020 годы»	10	03	07 1 7253		18 848	19 696	20 484
Закупка товаров, работ и услуг для государственных (муниципальных) нужд	10	03	07 1 7253	200	151	158	164
Социальное обеспечение и иные выплаты населению	10	03	07 1 7253	300	18 697	19 538	20 320
Выплата ежемесячных денежных компенсаций расходов по оплате жилищно-коммунальных услуг отдельным категориям граждан (иные категории граждан) за счет средств областного бюджета в рамках подпрограммы «Социальная поддержка отдельных категорий населения» муниципальной программы «Социальная поддержка населения города Белгорода на 2015-2020 годы»	10	03	07 1 7254		17 574	18 365	19 100
Закупка товаров, работ и услуг для государственных (муниципальных) нужд	10	03	07 1 7254	200	158	165	172
Социальное обеспечение и иные выплаты населению	10	03	07 1 7254	300	17 416	18 200	18 928
Предоставление материальной и иной помощи для погребения за счет средств областного бюджета в рамках подпрограммы «Социальная поддержка отдельных категорий населения» муниципальной программы «Социальная поддержка населения города Белгорода на 2015-2020 годы»	10	03	07 1 7262		1 478	1 545	1 607
Закупка товаров, работ и услуг для государственных (муниципальных) нужд	10	03	07 1 7262	200	23	24	25
Социальное обеспечение и иные выплаты населению	10	03	07 1 7262	300	1 455	1 521	1 582
Выплата ежемесячных пособий гражданам, имеющим детей за счет средств областного бюджета в рамках подпрограммы «Социальная поддержка отдельных категорий населения» муниципальной программы «Социальная поддержка населения города Белгорода на 2015-2020 годы»	10	03	07 1 7285		43 990	48 109	50 068
Закупка товаров, работ и услуг для государственных (муниципальных) нужд	10	03	07 1 7285	200	353	385	401
Социальное обеспечение и иные выплаты населению	10	03	07 1 7285	300	43 637	47 724	49 667
Осуществление мер соцзащиты многодетных семей за счет средств областного бюджета в рамках подпрограммы «Социальная поддержка отдельных категорий населения» муниципальной программы «Социальная поддержка населения города Белгорода на 2015-2020 годы»	10	03	07 1 7288		750	750	750
Закупка товаров, работ и услуг для государственных (муниципальных) нужд	10	03	07 1 7288	200	10	10	10
Социальное обеспечение и иные выплаты населению	10	03	07 1 7288	300	740	740	740
Обеспечение равной доступности услуг общественного транспорта на территории Белгородской области для отдельных категорий граждан, оказание мер социальной поддержки которым относится к ведению Российской Федерации и субъектов Российской Федерации за счет средств областного бюджета в рамках подпрограммы «Социальная поддержка отдельных категорий населения» муниципальной программы «Социальная поддержка населения города Белгорода на 2015-2020 годы»	10	03	07 1 7382		66 475	66 475	66 475

Предоставление субсидий бюджетным, автономным учреждениям и иным некоммерческим организациям	10	03	07 1 7382	600	66 475	66 475	66 475
Подпрограмма «Пожизненное содержание одиноких престарелых граждан»	10	03	07 2 0000		948	967	976
Расходы на проведение мероприятий, связанных с пожизненным содержанием одиноких престарелых граждан в рамках подпрограммы «Пожизненное содержание одиноких престарелых граждан» муниципальной программы «Социальная поддержка населения города Белгорода на 2015-2020 годы»	10	03	07 2 2193		948	967	976
Предоставление субсидий бюджетным, автономным учреждениям и иным некоммерческим организациям	10	03	07 2 2193	600	948	967	976
Подпрограмма «Сохранение и укрепление семейных ценностей»	10	03	07 3 0000		5 754	6 051	9 112
Проведение конкурсов, фестивалей и иных мероприятий в рамках подпрограммы «Социальная поддержка отдельных категорий населения» муниципальной программы «Социальная поддержка населения города Белгорода на 2015-2020 годы»	10	03	07 3 2099		187	191	194
Закупка товаров, работ и услуг для государственных (муниципальных) нужд	10	03	07 3 2099	200	187	191	194
Мероприятий по социальной поддержке отдельных категорий населения в рамках подпрограммы «Сохранение и укрепление семейных ценностей» муниципальной программы «Социальная поддержка населения города Белгорода на 2015-2020 годы»	10	03	07 3 2195		5 567	5 860	8 918
Социальное обеспечение и иные выплаты населению	10	03	07 3 2195	300	5 567	5 860	8 918
Муниципальная программа «Муниципальное управление и развитие солидарного общества на 2015-2020 годы»	10	03	11 0 0000		3 696	3 771	3 808
Подпрограмма «Поддержка социальной активности пожилых граждан города Белгорода»	10	03	11 3 0000		3 696	3 771	3 808
Проведение мероприятий в области социальной политики в части компенсации льготных киносеансов в рамках подпрограммы «Поддержка социальной активности пожилых граждан города Белгорода» муниципальной программы «Муниципальное управление и развитие солидарного общества на 2015-2020 годы»	10	03	11 3 2071		100	102	103
Предоставление субсидий бюджетным, автономным учреждениям и иным некоммерческим организациям	10	03	11 3 2071	600	100	102	103
Проведение конкурсов, фестивалей и иных мероприятий в рамках подпрограммы «Поддержка социальной активности пожилых граждан города Белгорода» муниципальной программы «Муниципальное управление и развитие солидарного общества на 2015-2020 годы»	10	03	11 3 2099		3 596	3 669	3 705
Закупка товаров, работ и услуг для государственных (муниципальных) нужд	10	03	11 3 2099	200	3 421	3 490	3 524
Предоставление субсидий бюджетным, автономным учреждениям и иным некоммерческим организациям	10	03	11 3 2099	600	175	179	181
Охрана семьи и детства	10	04			226 163	232 252	244 714
Муниципальная программа «Обеспечение доступным и комфортным жильем жителей города Белгорода на 2015-2020 годы»	10	04	04 0 0000		34 105	18 575	18 745
Подпрограмма «Стимулирование развития жилищного строительства»	10	04	04 1 0000		34 105	18 575	18 745
Обеспечение предоставления жилых помещений детям - сиротам и детям, оставшимся без попечения родителей, лицам из их числа по договорам найма специализированных жилых помещений за счет средств федерального бюджета в рамках подпрограммы «Стимулирование развития жилищного строительства» муниципальной программы «Обеспечение доступным и комфортным жильем жителей города Белгорода на 2015-2020 годы»	10	04	04 1 5082		4 000	5 330	5 500
Социальное обеспечение и иные выплаты населению	10	04	04 1 5082	300	4 000	5 330	5 500
Обеспечение предоставления жилых помещений детям - сиротам и детям, оставшимся без попечения родителей, лицам из их числа по договорам найма специализированных жилых помещений за счет средств областного бюджета в рамках подпрограммы «Стимулирование развития жилищного строительства», муниципальной программы «Обеспечение доступным и комфортным жильем жителей города Белгорода на 2015-2020 годы»	10	04	04 1 7082		30 105	13 245	13 245
Социальное обеспечение и иные выплаты населению	10	04	04 1 7082	300	30 105	13 245	13 245
Муниципальная программа «Развитие образования городского округа «Город Белгород» на 2015-2020 годы»	10	04	05 0 0000		79 013	84 651	84 514
Подпрограмма «Развитие дошкольного образования»	10	04	05 1 0000		79 013	84 651	84 514
Выплата компенсации части родительской платы за содержание детей в образовательных организациях, реализующих основную общеобразовательную программу дошкольного образования за счет средств областного бюджета в рамках подпрограммы «Развитие дошкольного образования» муниципальной программы «Развитие образования городского округа «Город Белгород» на 2015-2020 годы»	10	04	05 1 7303		79 013	84 651	84 514
Социальное обеспечение и иные выплаты населению	10	04	05 1 7303	300	79 013	84 651	84 514
Муниципальная программа «Социальная поддержка населения города Белгорода на 2015-2020 годы»	10	04	07 0 0000		113 045	129 026	141 455
Подпрограмма «Социальная поддержка отдельных категорий населения»	10	04	07 1 0000		113 045	129 026	141 455
Ежемесячная денежная выплата в случае рождения третьего ребенка или последующих детей до достижения ребенком возраста трех лет за счет средств федерального бюджета в рамках подпрограммы «Социальная поддержка отдельных категорий населения» муниципальной программы «Социальная поддержка населения»	10	04	07 1 5084		8 700	0	0
Социальное обеспечение и иные выплаты населению	10	04	07 1 5084	300	8 700	0	0
Выплата единовременного пособия при всех формах устройства детей, лишенных родительского попечения, в семью за счет средств федерального бюджета в рамках подпрограммы «Социальная поддержка отдельных категорий населения» муниципальной программы «Социальная поддержка населения города Белгорода на 2015-2020 годы»	10	04	07 1 5260		1 347	1 405	1 475
Социальное обеспечение и иные выплаты населению	10	04	07 1 5260	300	1 347	1 405	1 475
Ежемесячная денежная выплата в случае рождения третьего ребенка или последующих детей до достижения ребенком возраста трех лет за счет средств областного бюджета в рамках подпрограммы «Социальная поддержка отдельных категорий населения» муниципальной программы «Социальная поддержка населения города Белгорода на 2015-2020 годы»	10	04	07 1 7084		40 622	57 253	64 423
Закупка товаров, работ и услуг для государственных (муниципальных) нужд	10	04	07 1 7084	200	520	400	450
Социальное обеспечение и иные выплаты населению	10	04	07 1 7084	300	40 102	56 853	63 973
Социальная поддержка детей - сирот и детей, оставшихся без попечения родителей, в части оплаты за содержание жилых помещений, закрепленных за детьми - сиротами и капитального ремонта за счет средств областного бюджета в рамках подпрограммы «Социальная поддержка отдельных категорий населения» муниципальной программы «Социальная поддержка населения города Белгорода на 2015-2020 годы»	10	04	07 1 7137		1 882	408	348
Закупка товаров, работ и услуг для государственных (муниципальных) нужд	10	04	07 1 7137	200	1 432	0	0
Социальное обеспечение и иные выплаты населению	10	04	07 1 7137	300	450	408	348
Осуществление полномочий субъекта Российской Федерации на осуществление мер по социальной защите граждан, являющихся усыновителями за счет средств областного бюджета в рамках подпрограммы «Социальная поддержка отдельных категорий населения» муниципальной программы «Социальная поддержка населения города Белгорода на 2015-2020 годы»	10	04	07 1 7286		22 015	24 935	27 698
Социальное обеспечение и иные выплаты населению	10	04	07 1 7286	300	22 015	24 935	27 698
Содержание ребенка в семье опекуна и приемной семье, а также вознаграждение, причитающееся приемному родителю за счет средств областного бюджета в рамках подпрограммы «Социальная поддержка отдельных категорий населения» муниципальной программы «Социальная поддержка населения города Белгорода на 2015-2020 годы»	10	04	07 1 7287		29 484	35 625	37 768
Социальное обеспечение и иные выплаты населению	10	04	07 1 7287	300	29 484	35 625	37 768
Осуществление дополнительных мер социальной защиты семей, родивших третьего и последующих детей по предоставлению материнского (семейного) капитала за счет средств областного бюджета в рамках подпрограммы «Социальная поддержка отдельных категорий населения» муниципальной программы «Социальная поддержка населения города Белгорода на 2015-2020 годы»	10	04	07 1 7300		8 995	9 400	9 743
Закупка товаров, работ и услуг для государственных (муниципальных) нужд	10	04	07 1 7300	200	95	0	0
Социальное обеспечение и иные выплаты населению	10	04	07 1 7300	300	8 900	9 400	9 743
Другие вопросы в области социальной политики	10	06			25 349	26 586	27 392
Муниципальная программа «Социальная поддержка населения города Белгорода на 2015-2020 годы»	10	06	07 0 0000		25 349	26 586	27 392
Подпрограмма «Обеспечение реализации муниципальной программы»	10	06	07 4 0000		25 349	26 586	27 392
Осуществление деятельности по опеке и попечительству в отношении несовершеннолетних и лиц из числа детей-сирот и детей, оставшихся без попечения родителей в возрасте от 18 до 23 лет рамках подпрограммы «Обеспечение реализации муниципальной программы» муниципальной программы «Социальная поддержка населения города Белгорода на 2015-2020 годы»	10	06	07 4 0091		1 389	1 445	1 460
Расходы на выплаты персоналу в целях обеспечения выполнения функций государственными (муниципальными) органами, казенными учреждениями, органами управления государственными внебюджетными фондами	10	06	07 4 0091	100	1 389	1 445	1 460
Организация предоставления отдельных мер социальной защиты населения за счет средств областного бюджета рамках подпрограммы «Обеспечение реализации муниципальной программы» муниципальной программы «Социальная поддержка населения города Белгорода на 2015-2020 годы»	10	06	07 4 7123		12 881	13 539	13 979
Расходы на выплаты персоналу в целях обеспечения выполнения функций государственными (муниципальными) органами, казенными учреждениями, органами управления государственными внебюджетными фондами	10	06	07 4 7123	100	12 881	13 539	13 979
Осуществление деятельности по опеке и попечительству в отношении несовершеннолетних и лиц из числа детей-сирот и детей, оставшихся без попечения родителей в возрасте от 18 до 23 лет, за счет средств областного бюджета рамках подпрограммы «Обеспечение реализации муниципальной программы» муниципальной программы «Социальная поддержка населения города Белгорода на 2015-2020 годы»	10	06	07 4 7124		3 553	3 736	3 859
Расходы на выплаты персоналу в целях обеспечения выполнения функций государственными (муниципальными) органами, казенными учреждениями, органами управления государственными внебюджетными фондами	10	06	07 4 7124	100	3 445	3 626	3 739
Закупка товаров, работ и услуг для государственных (муниципальных) нужд	10	06	07 4 7124	200	108	110	120
Осуществление деятельности по опеке и попечительству в отношении совершеннолетних лиц за счет средств областного бюджета рамках подпрограммы «Обеспечение реализации муниципальной программы» муниципальной программы «Социальная поддержка населения города Белгорода на 2015-2020 годы»	10	06	07 4 7125		1 149	1 200	1 234
Расходы на выплаты персоналу в целях обеспечения выполнения функций государственными (муниципальными) органами, казенными учреждениями, органами управления государственными внебюджетными фондами	10	06	07 4 7125	100	1 149	1 200	1 234
Организация предоставления ежемесячных денежных компенсаций расходов по оплате жилищно-коммунальных услуг за счет средств областного бюджета рамках подпрограммы «Обеспечение реализации муниципальной программы» муниципальной программы «Социальная поддержка населения города Белгорода на 2015-2020 годы»	10	06	07 4 7126		6 369	6 658	6 852
Предоставление субсидий бюджетным, автономным учреждениям и иным некоммерческим организациям	10	06	07 4 7126	600	6 369	6 658	6 852
Организация предоставления социального пособия на погребение за счет средств областного бюджета рамках подпрограммы «Обеспечение реализации муниципальной программы «Социальная поддержка населения города Белгорода на 2015-2020 годы»	10	06	07 4 7127		8	8	8
Предоставление субсидий бюджетным, автономным учреждениям и иным некоммерческим организациям	10	06	07 4 7127	600	8	8	8
Физическая культура и спорт	**11**				**38 714**	**18 843**	**19 032**
Физическая культура	11	01			16 456	12 648	12 776
Муниципальная программа «Развитие образования городского округа «Город Белгород» на 2015-2020 годы»	11	01	05 0 0000		3 868	3 844	3 883
Подпрограмма «Развитие дополнительного образования»	11	01	05 3 0000		3 868	3 844	3 883
Проведение конкурсов, фестивалей и иных мероприятий в рамках подпрограммы «Развитие дополнительного образования» муниципальной программы «Развитие образования городского округа «Город Белгород» на 2015-2020 годы»	11	01	05 3 2099		3 868	3 844	3 883
Предоставление субсидий бюджетным, автономным учреждениям и иным некоммерческим организациям	11	01	05 3 2099	600	3 868	3 844	3 883
Муниципальная программа «Спорт для всех» на 2015-2020 годы»	11	01	09 0 0000		10 682	8 804	8 893
Подпрограмма «Развитие физической культуры и массового спорта в городе Белгороде»	11	01	09 1 0000		3 730	2 376	2 400
Проведение конкурсов, фестивалей и иных мероприятий в рамках подпрограммы «Развитие физической культуры и массового спорта в городе Белгороде» муниципальной программы «Спорт для всех» на 2015-2020 годы»	11	01	09 1 2099		3 730	2 376	2 400
Закупка товаров, работ и услуг для государственных (муниципальных) нужд	11	01	09 1 2099	200	3 730	2 376	2 400
Подпрограмма «Развитие системы подготовки спортивного резерва»	11	01	09 2 0000		6 952	6 428	6 493
Проведение конкурсов, фестивалей и иных мероприятий в рамках подпрограммы «Развитие физической культуры и массового спорта в городе Белгороде» муниципальной программы «Спорт для всех» на 2015-2020 годы»	11	01	09 2 2099		6 952	6 428	6 493
Закупка товаров, работ и услуг для государственных (муниципальных) нужд	11	01	09 2 2099	200	2 802	1 428	1 493
Предоставление субсидий бюджетным, автономным учреждениям и иным некоммерческим организациям	11	01	09 2 2099	600	4 150	5 000	5 000
Непрограммные расходы бюджета городского округа «Город Белгород»	11	01	99 0 0000		1 906	0	0
Непрограммные расходы	11	01	99 9 0000		1 906	0	0
Общегородские мероприятия в рамках непрограммного направления деятельности «Реализация функций органов власти городского округа «Город Белгород»	11	01	99 9 2999		1 906	0	0
Закупка товаров, работ и услуг для государственных (муниципальных) нужд	11	01	99 9 2999	200	1 906	0	0
Массовый спорт	11	02			16 175	0	0

Муниципальная программа «Спорт для всех» на 2015-2020 годы»	11	02	09 0 0000		16 175	0	0
Подпрограмма «Развитие физической культуры и массового спорта в городе Белгороде»	11	02	09 1 0000		16 175	0	0
Строительство (реконструкция) объектов капитального строительства муниципальной собственности в рамках подпрограммы «Развитие физической культуры и массового спорта в городе Белгороде» муниципальной программы «Спорт для всех» на 2015-2020 годы»	11	02	09 1 4001		16 175	0	0
Капитальные вложения в объекты недвижимого имущества государственной (муниципальной) собственности	11	02	09 1 4001	400	16 175	0	0
Другие вопросы в области физической культуры и спорта	11	05			6 083	6 195	6 256
Муниципальная программа «Спорт для всех» на 2015-2020 годы»	11	05	09 0 0000		6 073	6 195	6 256
Подпрограмма»Организация реализации муниципальной программы»	11	05	09 3 0000		6 073	6 195	6 256
Обеспечение функций органов местного самоуправления городского округа «Город Белгород» в рамках подпрограммы «Организация реализации муниципальной программы «Спорт для всех» на 2015-2020 годы	11	05	09 3 0019		6 073	6 195	6 256
Расходы на выплаты персоналу в целях обеспечения выполнения функций государственными (муниципальными) органами, казенными учреждениями, органами управления государственными внебюджетными фондами	11	05	09 3 0019	100	4 828	5 064	5 064
Закупка товаров, работ и услуг для государственных (муниципальных) нужд	11	05	09 3 0019	200	1 234	1 111	1 172
Иные бюджетные ассигнования	11	05	09 3 0019	800	11	20	20
Муниципальная программа «Обеспечение безопасности жизнедеятельности населения на территории городского округа «Город Белгород» на 2015 - 2020 годы»	11	05	10 0 0000		10	0	0
Подпрограмма «Профилактика преступлений и правонарушений»	11	05	10 1 0000		10	0	0
Проведение конкурсов, фестивалей и иных мероприятий в рамках подпрограммы «Профилактика преступлений и правонарушений» муниципальной программы «Обеспечение безопасности жизнедеятельности населения на территории городского округа «Город Белгород» на 2015 - 2020 годы»	11	05	10 1 2099		10	0	0
Закупка товаров, работ и услуг для государственных (муниципальных) нужд	11	05	10 1 2099	200	10	0	0
Средства массовой информации	**12**				**27 874**	**26 922**	**27 191**
Телевидение и радиовещание	12	01			27 874	26 922	27 191
Муниципальная программа «Муниципальное управление и развитие солидарного общества на 2015-2020 годы»	12	01	11 0 0000		27 874	26 922	27 191
Подпрограмма «Развитие благоприятной информационной среды на территории города Белгорода»	12	01	11 5 0000		27 874	26 922	27 191
Обеспечение деятельности (оказание услуг) муниципальных учреждений городского округа «Город Белгород» в рамках подпрограммы «Развитие благоприятной информационной среды на территории города Белгорода» муниципальной программы «Муниципальное управление и развитие солидарного общества на 2015-2020 годы»	12	01	11 5 0059		27 874	26 922	27 191
Предоставление субсидий бюджетным, автономным учреждениям и иным некоммерческим организациям	12	01	11 5 0059	600	27 874	26 922	27 191
Обслуживание государственного и муниципального долга	**13**				**70 000**	**60 000**	**60 000**
Обслуживание государственного внутреннего и муниципального долга	13	01			70 000	60 000	60 000
Непрограммные расходы бюджета городского округа «Город Белгород»	13	01	99 0 0000		70 000	60 000	60 000
Непрограммные расходы	13	01	99 9 0000		70 000	60 000	60 000
Процентные платежи по муниципальному долгу в рамках непрограммного направления деятельности «Реализация функций органов власти городского округа «Город Белгород»	13	01	99 9 2903		70 000	60 000	60 000
Обслуживание государственного (муниципального) долга	13	01	99 9 2903	700	70 000	60 000	60 000
ВСЕГО расходов по бюджету					**8 622 479**	**8 611 370**	**8 473 749**

ПРИЛОЖЕНИЕ №7
к решению Совета депутатов города Белгорода
от 26 мая 2015 г. № 233

Ведомственная структура расходов бюджета городского округа «Город Белгород»

Наименование показателя	**Коды функциональной классификации расходов бюджетов Российской Федерации**					**2015 год**	**Плановый период**	
	Министерство, ведомство	**Раздел**	**Подраздел**	**Целевая статья**	**Вид расхода**		**2016 год**	**2017 год**
1	**2**	**3**	**4**	**5**	**6**	**7**	**8**	**9**
ВСЕГО						**8 622 479**	**8 611 370**	**8 473 749**
Администрация города Белгорода	**850**					**2 067 177**	**1 847 395**	**1 382 820**
Общегосударственные вопросы	850	01				266 067	264 637	266 477
Функционирование Правительства Российской Федерации, высших исполнительных органов государственной власти субъектов Российской Федерации, местных администраций	850	01	04			204 262	207 074	207 592
Муниципальная программа «Обеспечение доступным и комфортным жильем жителей города Белгорода на 2015-2020 годы»	850	01	04	04 0 0000		2 449	2 551	2 620
Подпрограмма «Организация реализации муниципальной программы»	850	01	04	04 2 0000		2 449	2 551	2 620
Осуществление контроля и надзора в области долевого строительства многоквартирных домов и (или) иных объектов недвижимости в рамках подпрограммы «Организация реализации муниципальной программы «Обеспечение доступным и комфортным жильем жителей города Белгорода на 2015-2020 годы»	850	01	04	04 2 0028		500	500	500
Расходы на выплаты персоналу в целях обеспечения выполнения функций государственными (муниципальными) органами, казенными учреждениями, органами управления государственными внебюджетными фондами	850	01	04	04 2 0028	100	500	500	500
Осуществление контроля и надзора в области долевого строительства многоквартирных домов и (или) иных объектов недвижимости за счет средств областного бюджета в рамках подпрограммы «Организация реализации муниципальной программы «Обеспечение доступным и комфортным жильем жителей города Белгорода на 2015-2020 годы»	850	01	04	04 2 7128		1 949	2 051	2 120
Расходы на выплаты персоналу в целях обеспечения выполнения функций государственными (муниципальными) органами, казенными учреждениями, органами управления государственными внебюджетными фондами	850	01	04	04 2 7128	100	1 949	2 051	2 120
Муниципальная программа «Информатизация муниципального управления на 2015-2020 годы»	850	01	04	12 0 0000		1 179	648	540
Мероприятия по созданию, развитию и сопровождению муниципальной информационно-аналитической системы в рамках муниципальной программы «Информатизация муниципального управления на 2015-2020 годы»	850	01	04	12 1 2261		1 179	648	540
Закупка товаров, работ и услуг для государственных (муниципальных) нужд	850	01	04	12 1 2261	200	1 179	648	540
Непрограммные расходы бюджета городского округа «Город Белгород»	850	01	04	99 0 0000		200 634	203 875	204 432
Непрограммные расходы	850	01	04	99 9 0000		200 634	203 875	204 432
Обеспечение функций органов власти городского округа «Город Белгород» в рамках непрограммного направления деятельности «Реализация функций органов власти городского округа «Город Белгород»	850	01	04	99 9 0019		191 892	194 884	195 275
Расходы на выплаты персоналу в целях обеспечения выполнения функций государственными (муниципальными) органами, казенными учреждениями, органами управления государственными внебюджетными фондами	850	01	04	99 9 0019	100	172 856	174 050	174 050
Закупка товаров, работ и услуг для государственных (муниципальных) нужд	850	01	04	99 9 0019	200	16 203	18 405	18 796
Иные бюджетные ассигнования	850	01	04	99 9 0019	800	2 833	2 429	2 429
Расходы на выплаты по оплате труда главы администрации города Белгорода в рамках непрограммного направления деятельности «Реализация функций органов власти городского округа «Город Белгород»	850	01	04	99 9 0021		3 440	3 440	3 440
Расходы на выплаты персоналу в целях обеспечения выполнения функций государственными (муниципальными) органами, казенными учреждениями, органами управления государственными внебюджетными фондами	850	01	04	99 9 0021	100	3 440	3 440	3 440
Мероприятия, связанные с организацией деятельности территориальных комиссий по делам несовершеннолетних и защите их прав в рамках непрограммного направления деятельности «Реализация функций органов власти городского округа «Город Белгород»	850	01	04	99 9 0022		300	300	300
Расходы на выплаты персоналу в целях обеспечения выполнения функций государственными (муниципальными) органами, казенными учреждениями, органами управления государственными внебюджетными фондами	850	01	04	99 9 0022	100	300	300	300
Осуществление полномочий в области охраны труда за счет средств областного бюджета в рамках непрограммного направления деятельности «Реализация функций органов власти городского округа «Город Белгород»	850	01	04	99 9 7121		1 118	1 177	1 216
Расходы на выплаты персоналу в целях обеспечения выполнения функций государственными (муниципальными) органами, казенными учреждениями, органами управления государственными внебюджетными фондами	850	01	04	99 9 7121	100	1 118	1 177	1 216
Мероприятия, связанные с организацией деятельности территориальных комиссий по делам несовершеннолетних и защите их прав за счет средств областного бюджета в рамках непрограммного направления деятельности «Реализация функций органов власти городского округа «Город Белгород»	850	01	04	99 9 7122		2 378	2 489	2 563
Расходы на выплаты персоналу в целях обеспечения выполнения функций государственными (муниципальными) органами, казенными учреждениями, органами управления государственными внебюджетными фондами	850	01	04	99 9 7122	100	2 085	2 196	2 270
Закупка товаров, работ и услуг для государственных (муниципальных) нужд	850	01	04	99 9 7122	200	293	293	293
Осуществление отдельных государственных полномочий по рассмотрению дел об административных правонарушениях за счет средств областного бюджета в рамках непрограммного направления деятельности «Реализация функций органов власти городского округа «Город Белгород»	850	01	04	99 9 7131		1 506	1 585	1 638
Расходы на выплаты персоналу в целях обеспечения выполнения функций государственными (муниципальными) органами, казенными учреждениями, органами управления государственными внебюджетными фондами	850	01	04	99 9 7131	100	1 506	1 585	1 638
Судебная система	850	01	05			0	21	0
Непрограммные расходы бюджета городского округа «Город Белгород»	850	01	05	99 0 0000		0	21	0
Непрограммные расходы	850	01	05	99 9 0000		0	21	0
Составление (изменение) списков кандидатов в присяжные заседатели федеральных судов общей юрисдикции в Российской Федерации за счет средств федерального бюджета в рамках непрограммного направления деятельности «Реализация функций органов власти городского округа «Город Белгород»	850	01	05	99 9 5120		0	21	0
Закупка товаров, работ и услуг для государственных (муниципальных) нужд	850	01	05	99 9 5120	200	0	21	0
Другие общегосударственные вопросы	850	01	13			61 805	57 542	58 885
Муниципальная программа «Муниципальное управление и развитие солидарного общества на 2015-2020 годы»	850	01	13	11 0 0000		909	927	936
Подпрограмма «Формирование и развитие системы муниципального управления и кадровой политики»	850	01	13	11 4 0000		909	927	936
Проведение конкурсов, фестивалей и иных мероприятий в рамках подпрограммы «Формирование и развитие системы муниципального управления и кадровой политики» муниципальной программы «Муниципальное управление и развитие солидарного общества на 2015-2020 годы»	850	01	13	11 4 2099		150	153	154
Закупка товаров, работ и услуг для государственных (муниципальных) нужд	850	01	13	11 4 2099	200	150	153	154

Продолжение на стр. 59

ПРИЛОЖЕНИЕ
к решению Совета депутатов города Белгорода
от 26 мая 2015 г. № 239

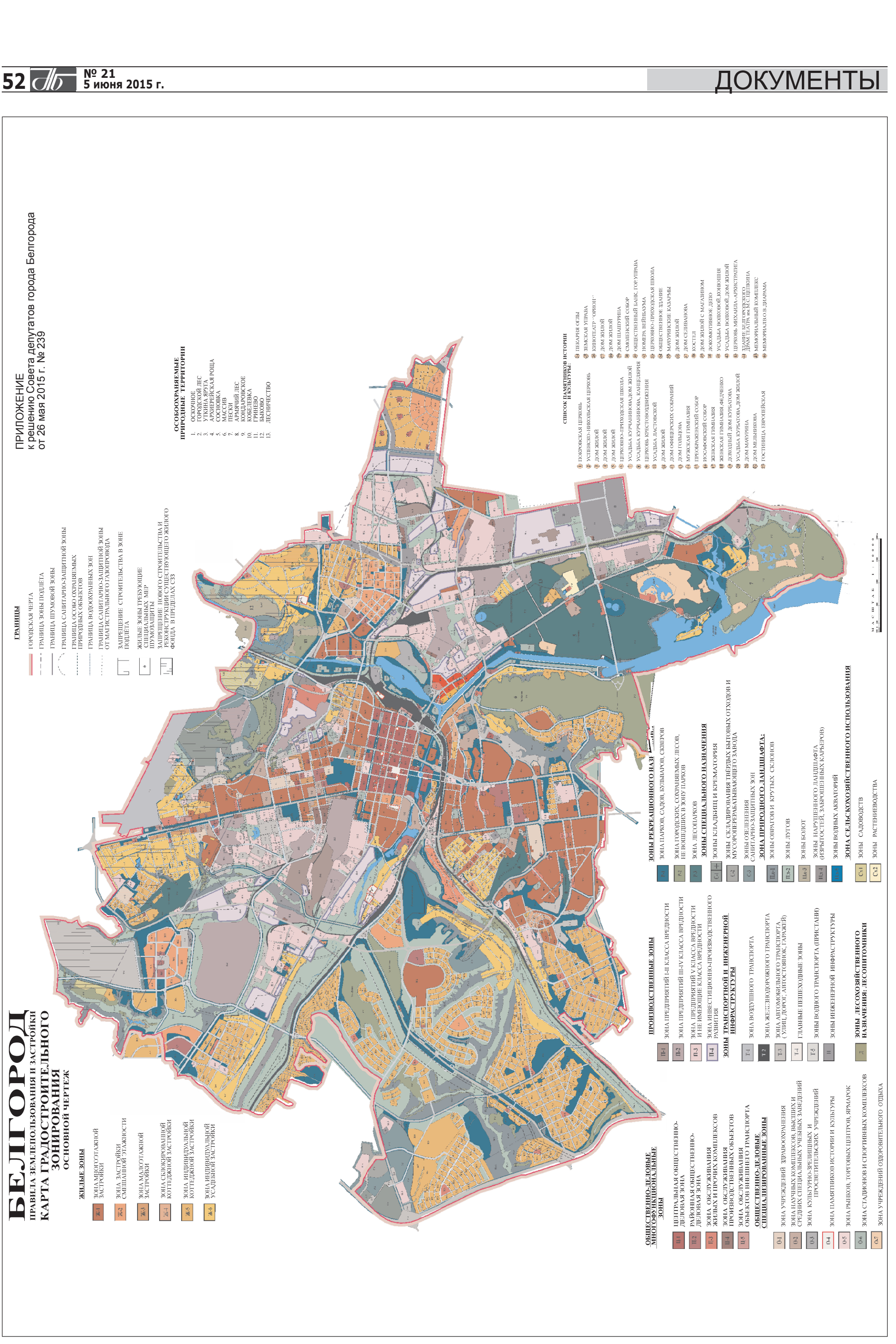

ПРИЛОЖЕНИЕ
к решению Совета депутатов города Белгорода
от 26 мая 2015 г. № 239

БЕЛГОРОД

ПРАВИЛА ЗЕМЛЕПОЛЬЗОВАНИЯ И ЗАСТРОЙКИ

КАРТА ГРАДОСТРОИТЕЛЬНОГО ЗОНИРОВАНИЯ

СХЕМА ЗОН ТРАНСПОРТНОЙ И ИНЖЕНЕРНОЙ ИНФРАСТРУКТУРЫ

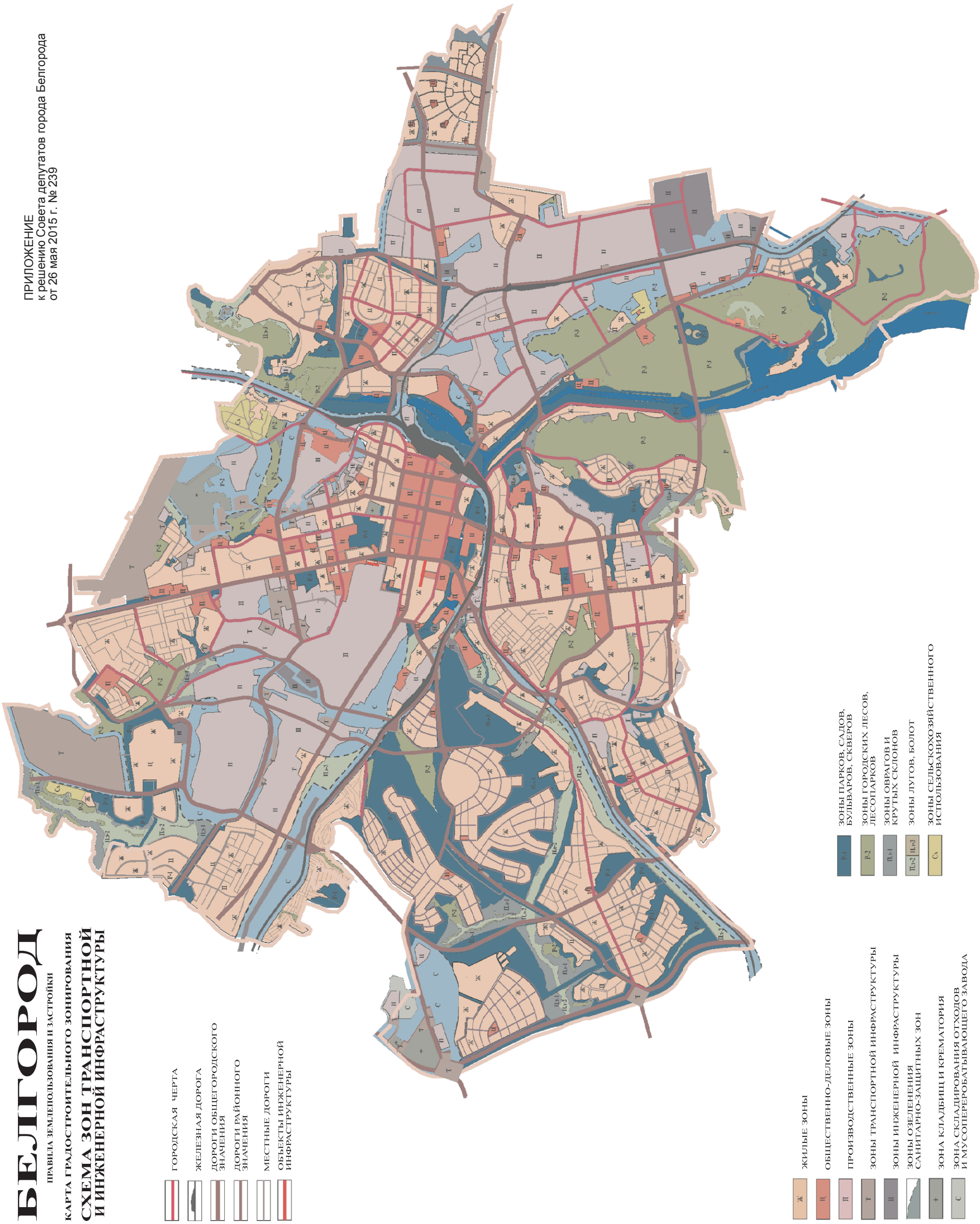

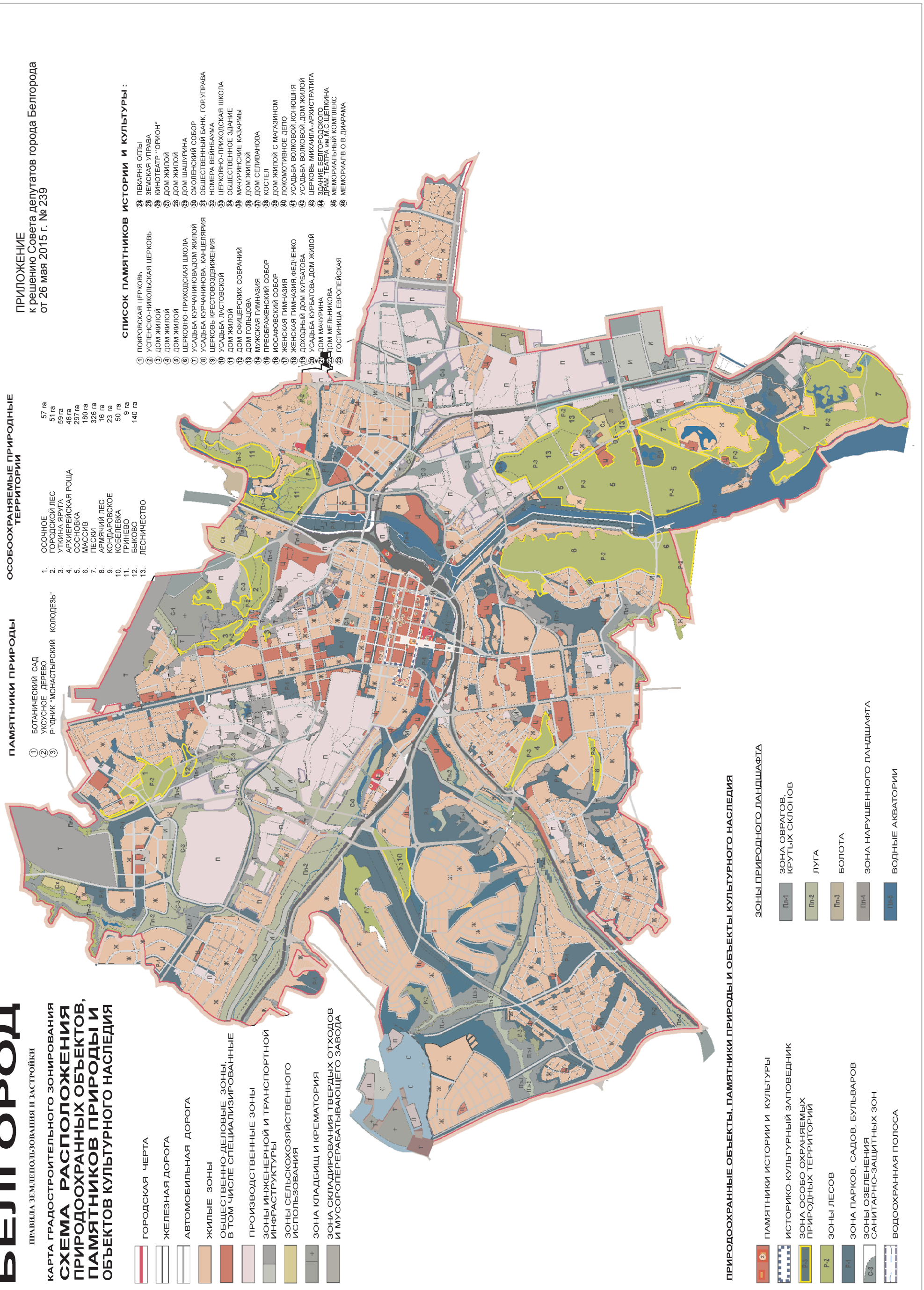
ПРИЛОЖЕНИЕ
к решению Совета депутатов города Белгорода
от 26 мая 2015 г. № 239
БЕЛГОРОД
ПРАВИЛА ЗЕМЛЕПОЛЬЗОВАНИЯ И ЗАСТРОЙКИ
КАРТА ГРАДОСТРОИТЕЛЬНОГО ЗОНИРОВАНИЯ
СХЕМА РАСПОЛОЖЕНИЯ ПРИРОДООХРАННЫХ ОБЪЕКТОВ, ПАМЯТНИКОВ ПРИРОДЫ И ОБЪЕКТОВ КУЛЬТУРНОГО НАСЛЕДИЯ
ГОРОДСКАЯ ЧЕРТА
ЖЕЛЕЗНАЯ ДОРОГА
АВТОМОБИЛЬНАЯ ДОРОГА
ЖИЛЫЕ ЗОНЫ
ОБЩЕСТВЕННО-ДЕЛОВЫЕ ЗОНЫ, В ТОМ ЧИСЛЕ СПЕЦИАЛИЗИРОВАННЫЕ
ПРОИЗВОДСТВЕННЫЕ ЗОНЫ
ЗОНЫ ИНЖЕНЕРНОЙ И ТРАНСПОРТНОЙ ИНФРАСТРУКТУРЫ
ЗОНЫ СЕЛЬСКОХОЗЯЙСТВЕННОГО ИСПОЛЬЗОВАНИЯ
ЗОНА КЛАДБИЩ И КРЕМАТОРИЯ
ЗОНА СКЛАДИРОВАНИЯ ТВЕРДЫХ ОТХОДОВ И МУСОРОПЕРЕРАБАТЫВАЮЩЕГО ЗАВОДА
ПАМЯТНИКИ ПРИРОДЫ
1 БОТАНИЧЕСКИЙ САД
2 УКСУСНОЕ ДЕРЕВО
3 Р"ДНИК "МОНАСТЫРСКИЙ КОЛОДЕЗЬ"
ОСОБООХРАНЯЕМЫЕ ПРИРОДНЫЕ ТЕРРИТОРИИ
1. ОСОЧНОЕ 57 га
2. ГОРОДСКОЙ ЛЕС 51 га
3. УТКИНА ЯРУГА 59 га
4. АРХИЕРЕЙСКАЯ РОЩА 46 га
5. СОСНОВКА 297 га
6. МАССИВ 180 га
7. ПЕСКИ 326 га
8. АРМЯЧИЙ ЛЕС 16 га
9. КОНДАРОВСКОЕ 23 га
10. КОБЕЛЕВКА 50 га
11. ГРИНЕВО 9 га
12. БЫКОВО 140 га
13. ЛЕСНИЧЕСТВО
СПИСОК ПАМЯТНИКОВ ИСТОРИИ И КУЛЬТУРЫ:
1 ПОКРОВСКАЯ ЦЕРКОВЬ
2 УСПЕНСКО-НИКОЛЬСКАЯ ЦЕРКОВЬ
3 ДОМ ЖИЛОЙ
4 ДОМ ЖИЛОЙ
5 ДОМ ЖИЛОЙ
6 ЦЕРКОВНО-ПРИХОДСКАЯ ШКОЛА
7 УСАДЬБА КУРЧАНИНОВА.ДОМ ЖИЛОЙ
8 УСАДЬБА КУРЧАНИНОВА. КАНЦЕЛЯРИЯ
9 ЦЕРКОВЬ КРЕСТОВОЗДВИЖЕНИЯ
10 УСАДЬБА ЛАСТОВСКОЙ
11 ДОМ ЖИЛОЙ
12 ДОМ ОФИЦЕРСКИХ СОБРАНИЙ
13 ДОМ ГОЛЬЦОВА
14 МУЖСКАЯ ГИМНАЗИЯ
15 ПРЕОБРАЖЕНСКИЙ СОБОР
16 ИОСАФОВСКИЙ СОБОР
17 ЖЕНСКАЯ ГИМНАЗИЯ
18 ЖЕНСКАЯ ГИМНАЗИЯ.ФЕДЧЕНКО
19 ДОХОДНЫЙ ДОМ КУРБАТОВА
20 УСАДЬБА КУРБАТОВА.ДОМ ЖИЛОЙ
21 ДОМ МАЧУРИНА
22 ДОМ МЕЛЬНИКОВА
23 ГОСТИНИЦА ЕВРОПЕЙСКАЯ
24 ПЕКАРНЯ ОГЛЫ
25 ЗЕМСКАЯ УПРАВА
26 КИНОТЕАТР "ОРИОН"
27 ДОМ ЖИЛОЙ
28 ДОМ ЖИЛОЙ
29 ДОМ ШАШУРИНА
30 СМОЛЕНСКИЙ СОБОР
31 ОБЩЕСТВЕННЫЙ БАНК, ГОР.УПРАВА
32 НОМЕРА ВЕЙНБАУМА
33 ЦЕРКОВНО-ПРИХОДСКАЯ ШКОЛА
34 ОБЩЕСТВЕННОЕ ЗДАНИЕ
35 МАЧУРИНСКИЕ КАЗАРМЫ
36 ДОМ ЖИЛОЙ
37 ДОМ СЕЛИВАНОВА
38 КОСТЕЛ
39 ДОМ ЖИЛОЙ С МАГАЗИНОМ
40 ЛОКОМОТИВНОЕ ДЕПО
41 УСАДЬБА ВОЛКОВОЙ.КОНЮШНЯ
42 УСАДЬБА ВОЛКОВОЙ.ДОМ ЖИЛОЙ
43 ЦЕРКОВЬ МИХАИЛА-АРХИСТРАТИГА
44 ЗДАНИЕ БЕЛГОРОДСКОГО ДРАМ.ТЕАТРА им.М.С.ЩЕПКИНА
45 МЕМОРИАЛЬНЫЙ КОМПЛЕКС
46 МЕМОРИАЛВ.О.В.ДИАРАМА
ПРИРОДООХРАННЫЕ ОБЪЕКТЫ, ПАМЯТНИКИ ПРИРОДЫ И ОБЪЕКТЫ КУЛЬТУРНОГО НАСЛЕДИЯ
ПАМЯТНИКИ ИСТОРИИ И КУЛЬТУРЫ
ИСТОРИКО-КУЛЬТУРНЫЙ ЗАПОВЕДНИК
ЗОНА ОСОБО ОХРАНЯЕМЫХ ПРИРОДНЫХ ТЕРРИТОРИЙ
ЗОНЫ ЛЕСОВ
ЗОНА ПАРКОВ, САДОВ, БУЛЬВАРОВ
ЗОНЫ ОЗЕЛЕНЕНИЯ САНИТАРНО-ЗАЩИТНЫХ ЗОН
ВОДООХРАННАЯ ПОЛОСА
ЗОНЫ ПРИРОДНОГО ЛАНДШАФТА
Пл-1 ЗОНА ОВРАГОВ, КРУТЫХ СКЛОНОВ
Пл-2 ЛУГА
Пл-3 БОЛОТА
Пл-4 ЗОНА НАРУШЕННОГО ЛАНДШАФТА
Пл-5 ВОДНЫЕ АКВАТОРИИ

ПРИЛОЖЕНИЕ
к решению Совета депутатов города Белгорода
от 26 мая 2015 г. № 239

БЕЛГОРОД

ПРАВИЛА ЗЕМЛЕПОЛЬЗОВАНИЯ И ЗАСТРОЙКИ

КАРТА ГРАДОСТРОИТЕЛЬНОГО ЗОНИРОВАНИЯ

СХЕМА ГРАНИЦ ПЛАНИРОВОЧНЫХ РАЙОНОВ И ПОДРАЙОНОВ

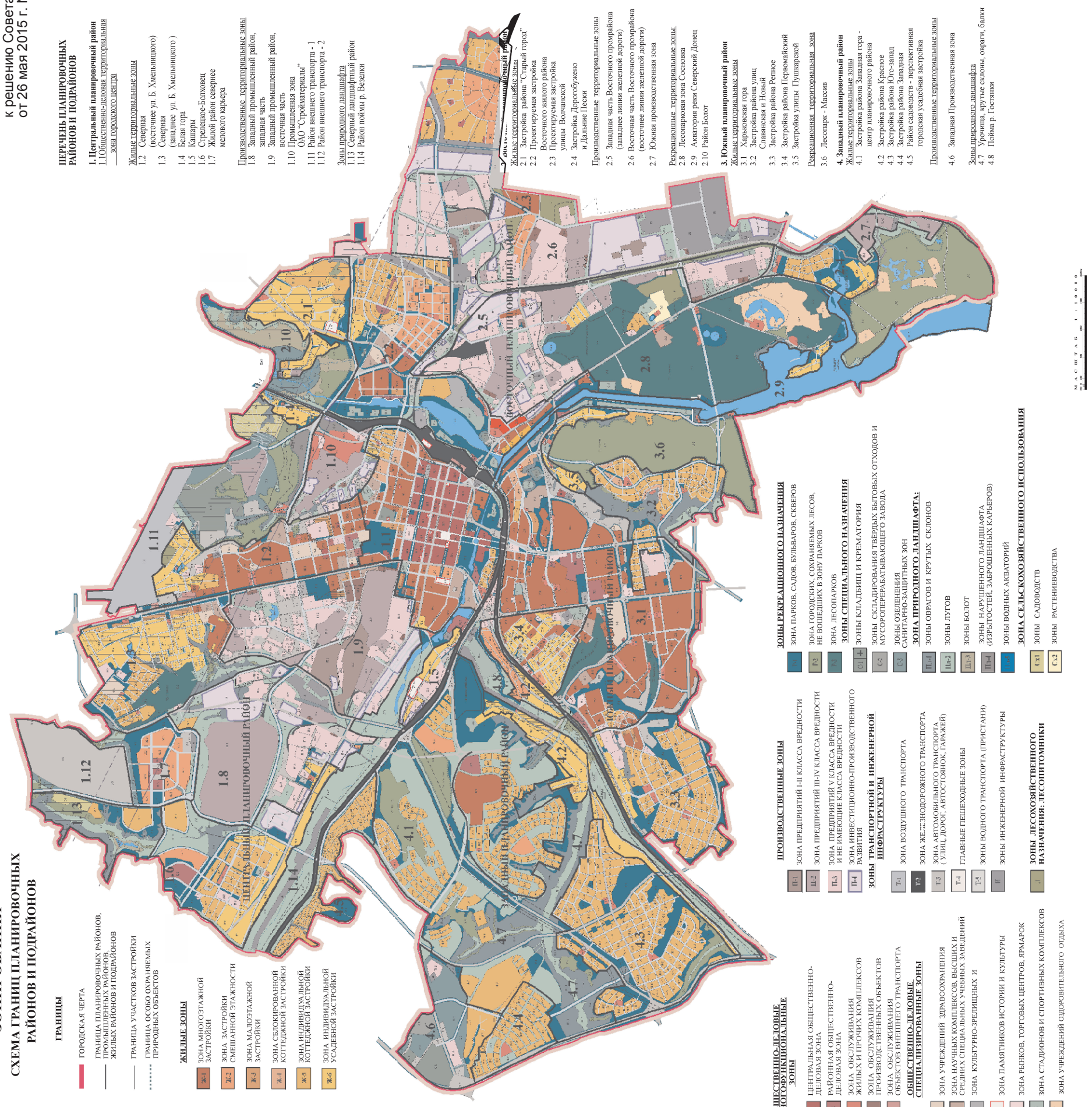

ПЕРЕЧЕНЬ ПЛАНИРОВОЧНЫХ РАЙОНОВ И ПОДРАЙОНОВ

1. Центральный планировочный район

1.1 Общественно-деловая территориальная зона городского центра

Жилые территориальные зоны

1.2 Северная (восточнее ул. Б. Хмельницкого)

1.3 Северная (западнее ул. Б. Хмельницкого)

1.4 Белая гора

1.5 Кашары

1.6 Стрелецкое-Болховец

1.7 Жилой район севернее мелового карьера

Производственные территориальные зоны

1.8 Западный промышленный район, западная часть

1.9 Западный промышленный район, восточная часть

1.10 Промышленная зона ОАО "Стройматериалы"

1.11 Район внешнего транспорта - 1

1.12 Район внешнего транспорта - 2

Зоны природного ландшафта

1.13 Северный ландшафтный район

1.14 Район поймы р. Везелки

2. Восточный планировочный район

Жилые территориальные зоны

2.1 Застройка района "Старый город"

2.2 Проектируемая застройка Восточного жилого района

2.3 Проектируемая застройка улицы Волчанской

2.4 Застройка Дорогобужено и Дальние Пески

Производственные территориальные зоны

2.5 Западная часть Восточного промрайона (западнее линии железной дороги)

2.6 Восточная часть Восточного промрайона (восточнее линии железной дороги)

2.7 Южная производственная зона

Рекреационные территориальные зоны:

2.8 Лесопарковая зона Сосновка

2.9 Акватория реки Северский Донец

2.10 Район Болот

3. Южный планировочный район

Жилые территориальные зоны

3.1 Харьковская гора

3.2 Застройка района улиц Славянская и Новый

3.3 Застройка района Регное

3.4 Застройка района Первомайский

3.5 Застройка улицы Пушкарской

Рекреационная территориальная зона

3.6 Лесопарк - Массив

4. Западный планировочный район

Жилые территориальные зоны

4.1 Застройка района Западная гора - центр планировочного района

4.2 Застройка района Красное

4.3 Застройка района Юго-запад

4.4 Застройка района Западная

4.5 Район садоводств - перспективная городская усадебная застройка

Производственные территориальные зоны

4.6 Западная Производственная зона

Зоны природного ландшафта

4.7 Урочища, крутые склоны, овраги, балки

4.8 Пойма р. Гостянки

ГРАНИЦЫ

- ГОРОДСКАЯ ЧЕРТА
- ГРАНИЦА ПЛАНИРОВОЧНЫХ РАЙОНОВ, ПРОМЫШЛЕННЫХ РАЙОНОВ, ЖИЛЫХ РАЙОНОВ И ПОДРАЙОНОВ
- ГРАНИЦА УЧАСТКОВ ЗАСТРОЙКИ
- ГРАНИЦА ОСОБО ОХРАНЯЕМЫХ ПРИРОДНЫХ ОБЪЕКТОВ

ЖИЛЫЕ ЗОНЫ

- Ж-1 ЗОНА МНОГОЭТАЖНОЙ ЗАСТРОЙКИ
- Ж-2 ЗОНА ЗАСТРОЙКИ СМЕШАННОЙ ЭТАЖНОСТИ
- Ж-3 ЗОНА МАЛОЭТАЖНОЙ ЗАСТРОЙКИ
- Ж-4 ЗОНА БЛОКИРОВАННОЙ КОТТЕДЖНОЙ ЗАСТРОЙКИ
- Ж-5 ЗОНА ИНДИВИДУАЛЬНОЙ КОТТЕДЖНОЙ ЗАСТРОЙКИ
- Ж-6 ЗОНА ИНДИВИДУАЛЬНОЙ УСАДЕБНОЙ ЗАСТРОЙКИ

ОБЩЕСТВЕННО-ДЕЛОВЫЕ МНОГОФУНКЦИОНАЛЬНЫЕ ЗОНЫ

- Ц-1 ЦЕНТРАЛЬНАЯ ОБЩЕСТВЕННО-ДЕЛОВАЯ ЗОНА
- Ц-2 РАЙОННАЯ ОБЩЕСТВЕННО-ДЕЛОВАЯ ЗОНА
- Ц-3 ЗОНА ОБСЛУЖИВАНИЯ ЖИЛЫХ И ПРОЧИХ КОМПЛЕКСОВ
- Ц-4 ЗОНА ОБСЛУЖИВАНИЯ ПРОИЗВОДСТВЕННЫХ ОБЪЕКТОВ
- Ц-5 ЗОНА ОБСЛУЖИВАНИЯ ОБЪЕКТОВ ВНЕШНЕГО ТРАНСПОРТА

ОБЩЕСТВЕННО-ДЕЛОВЫЕ СПЕЦИАЛИЗИРОВАННЫЕ ЗОНЫ

- О-1 ЗОНА УЧРЕЖДЕНИЙ ЗДРАВООХРАНЕНИЯ
- О-2 ЗОНА НАУЧНЫХ КОМПЛЕКСОВ, ВЫСШИХ И СРЕДНИХ СПЕЦИАЛЬНЫХ УЧЕБНЫХ ЗАВЕДЕНИЙ
- О-3 ЗОНА КУЛЬТУРНО-ЗРЕЛИЩНЫХ И
- О-4 ЗОНА ПАМЯТНИКОВ ИСТОРИИ И КУЛЬТУРЫ
- О-5 ЗОНА РЫНКОВ, ТОРГОВЫХ ЦЕНТРОВ, ЯРМАРОК
- О-6 ЗОНА СТАДИОНОВ И СПОРТИВНЫХ КОМПЛЕКСОВ
- О-7 ЗОНА УЧРЕЖДЕНИЙ ОЗДОРОВИТЕЛЬНОГО ОТДЫХА

ПРОИЗВОДСТВЕННЫЕ ЗОНЫ

- П-1 ЗОНА ПРЕДПРИЯТИЙ I-II КЛАССА ВРЕДНОСТИ
- П-2 ЗОНА ПРЕДПРИЯТИЙ III-IV КЛАССА ВРЕДНОСТИ
- П-3 ЗОНА ПРЕДПРИЯТИЙ V КЛАССА ВРЕДНОСТИ И НЕ ИМЕЮЩИЕ КЛАССА ВРЕДНОСТИ
- П-4 ЗОНА ИНВЕСТИЦИОННО-ПРОИЗВОДСТВЕННОГО РАЗВИТИЯ

ЗОНЫ ТРАНСПОРТНОЙ И ИНЖЕНЕРНОЙ ИНФРАСТРУКТУРЫ

- Т-1 ЗОНА ВОЗДУШНОГО ТРАНСПОРТА
- Т-2 ЗОНА ЖЕЛ.ДОРОЖНОГО ТРАНСПОРТА
- Т-3 ЗОНА АВТОМОБИЛЬНОГО ТРАНСПОРТА (УЛИЦ, ДОРОГ, АВТОСТОЯНОК, ГАРАЖЕЙ)
- Т-4 ГЛАВНЫЕ ПЕШЕХОДНЫЕ ЗОНЫ
- Т-5 ЗОНЫ ВОДНОГО ТРАНСПОРТА (ПРИСТАНИ)
- И ЗОНЫ ИНЖЕНЕРНОЙ ИНФРАСТРУКТУРЫ

ЗОНЫ ЛЕСОХОЗЯЙСТВЕННОГО НАЗНАЧЕНИЯ: ЛЕСОПИТОМНИКИ

- Л ЗОНЫ ЛЕСОПИТОМНИКИ

ЗОНЫ РЕКРЕАЦИОННОГО НАЗНАЧЕНИЯ

- Р-1 ЗОНА ПАРКОВ, САДОВ, БУЛЬВАРОВ, СКВЕРОВ
- Р-2 ЗОНА ГОРОДСКИХ, СОХРАНЯЕМЫХ ЛЕСОВ, НЕ ВОШЕДШИХ В ЗОНУ ПАРКОВ
- Р-3 ЗОНА ЛЕСОПАРКОВ

ЗОНЫ СПЕЦИАЛЬНОГО НАЗНАЧЕНИЯ

- СП-1 ЗОНЫ КЛАДБИЩ И КРЕМАТОРИЯ
- СП-2 ЗОНЫ СКЛАДИРОВАНИЯ ТВЕРДЫХ БЫТОВЫХ ОТХОДОВ И МУСОРОПЕРЕРАБАТЫВАЮЩЕГО ЗАВОДА
- СП-3 ЗОНЫ ОЗЕЛЕНЕНИЯ САНИТАРНО-ЗАЩИТНЫХ ЗОН

ЗОНА ПРИРОДНОГО ЛАНДШАФТА:

- ПЛ-1 ЗОНЫ ОВРАГОВ И КРУТЫХ СКЛОНОВ
- ПЛ-2 ЗОНЫ ЛУГОВ
- ПЛ-3 ЗОНЫ БОЛОТ
- ПЛ-4 ЗОНЫ НАРУШЕННОГО ЛАНДШАФТА (ИЗРЫТОСТЕЙ, ЗАБРОШЕННЫХ КАРЬЕРОВ)
- ВОД ЗОНЫ ВОДНЫХ АКВАТОРИЙ

ЗОНА СЕЛЬСКОХОЗЯЙСТВЕННОГО ИСПОЛЬЗОВАНИЯ

- С.Х.1 ЗОНЫ САДОВОДСТВ
- С.Х.2 ЗОНЫ РАСТЕНИЕВОДСТВА

ПРИЛОЖЕНИЕ
к решению Совета депутатов города Белгорода
от 26 мая 2015 г. № 239

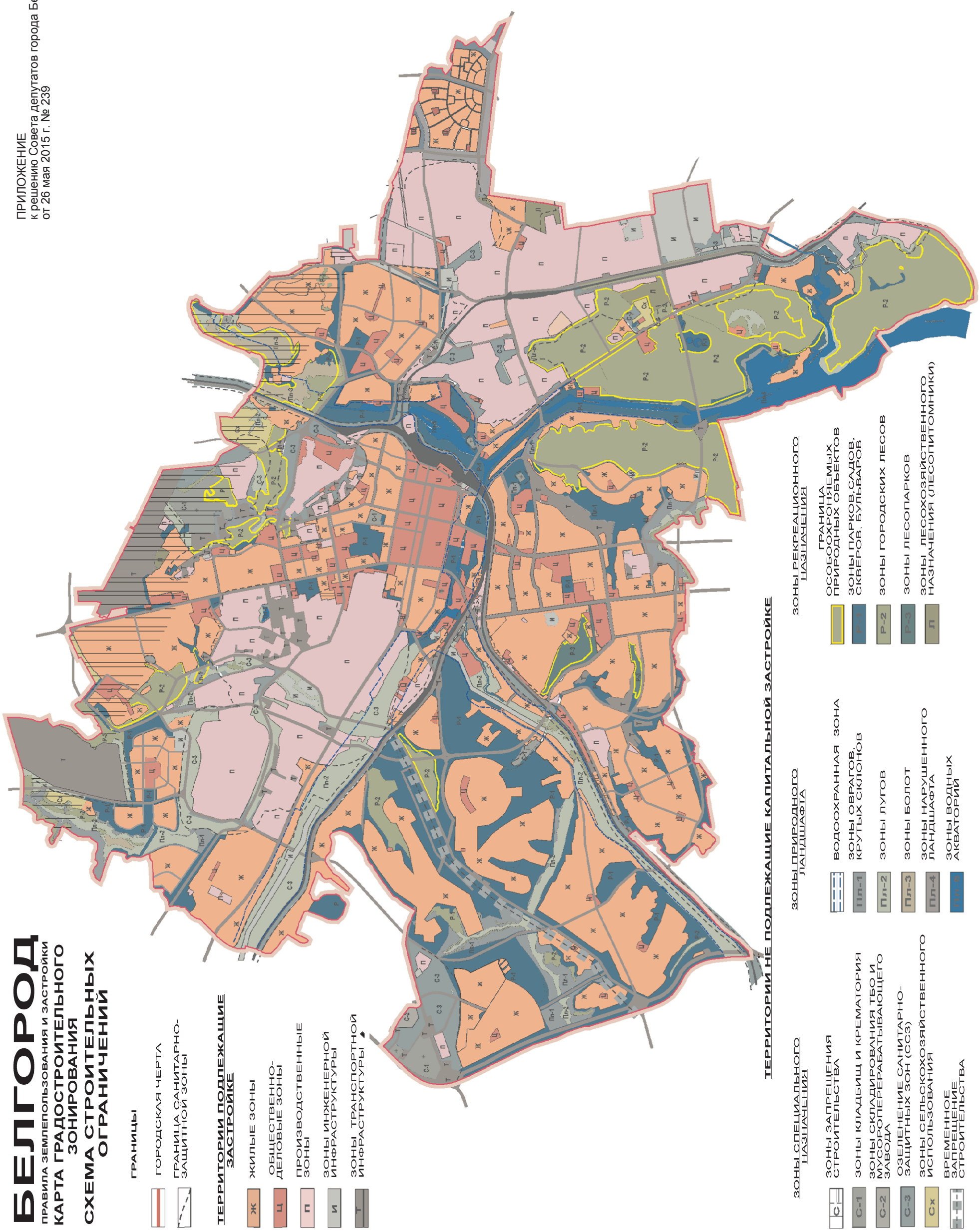

ПРИЛОЖЕНИЕ
к решению Совета депутатов города Белгорода
от 26 мая 2015 г. № 239

БЕЛГОРОД

ПРАВИЛА ЗЕМЛЕПОЛЬЗОВАНИЯ И ЗАСТРОЙКИ
КАРТА ГРАДОСТРОИТЕЛЬНОГО ЗОНИРОВАНИЯ

СХЕМА ТЕРРИТОРИАЛЬНЫХ ЗОН ПО ОСНОВНОМУ ФУНКЦИОНАЛЬНОМУ НАЗНАЧЕНИЮ

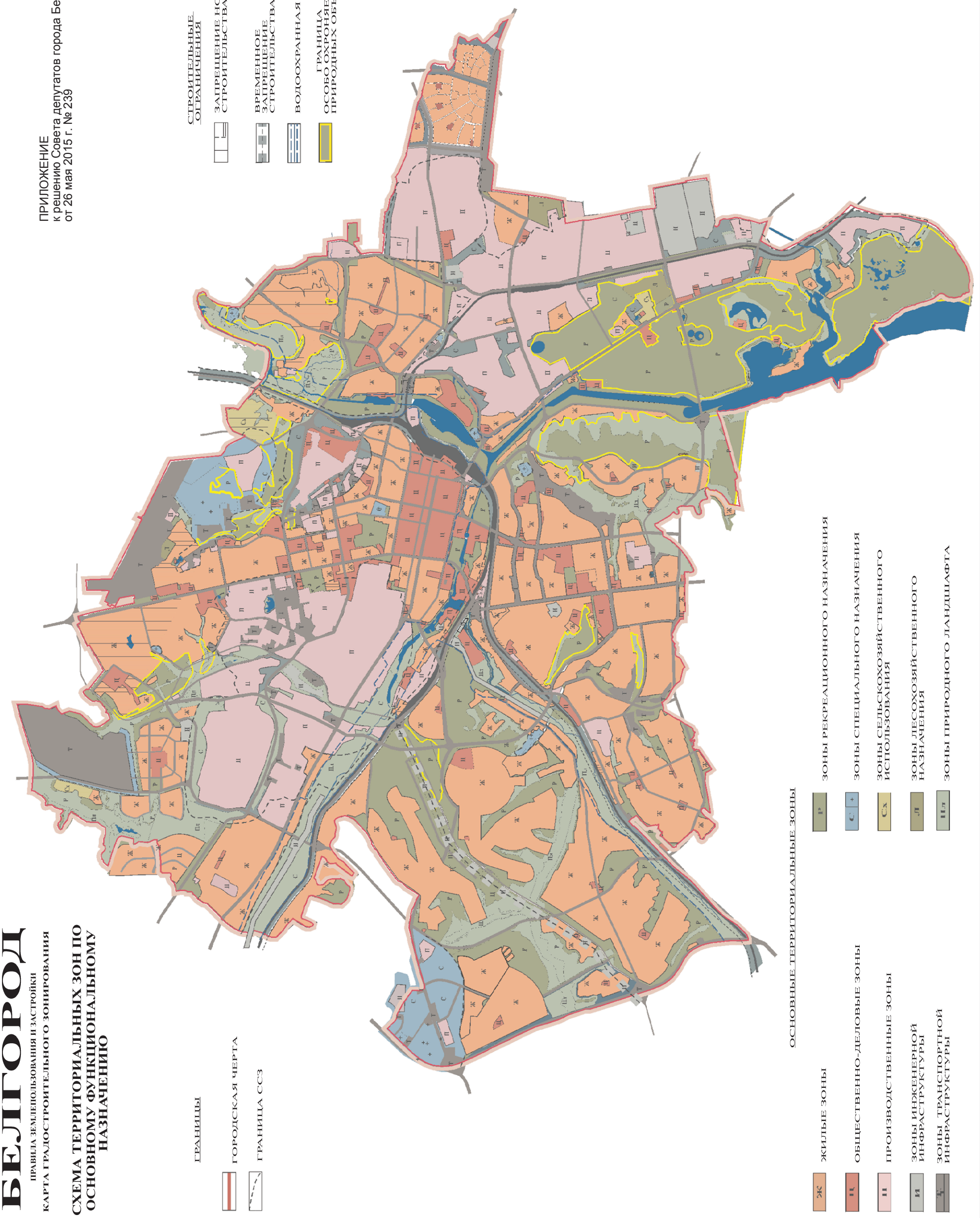

ПРИЛОЖЕНИЕ
к решению Совета депутатов города Белгорода
от 26 мая 2015 г. № 239

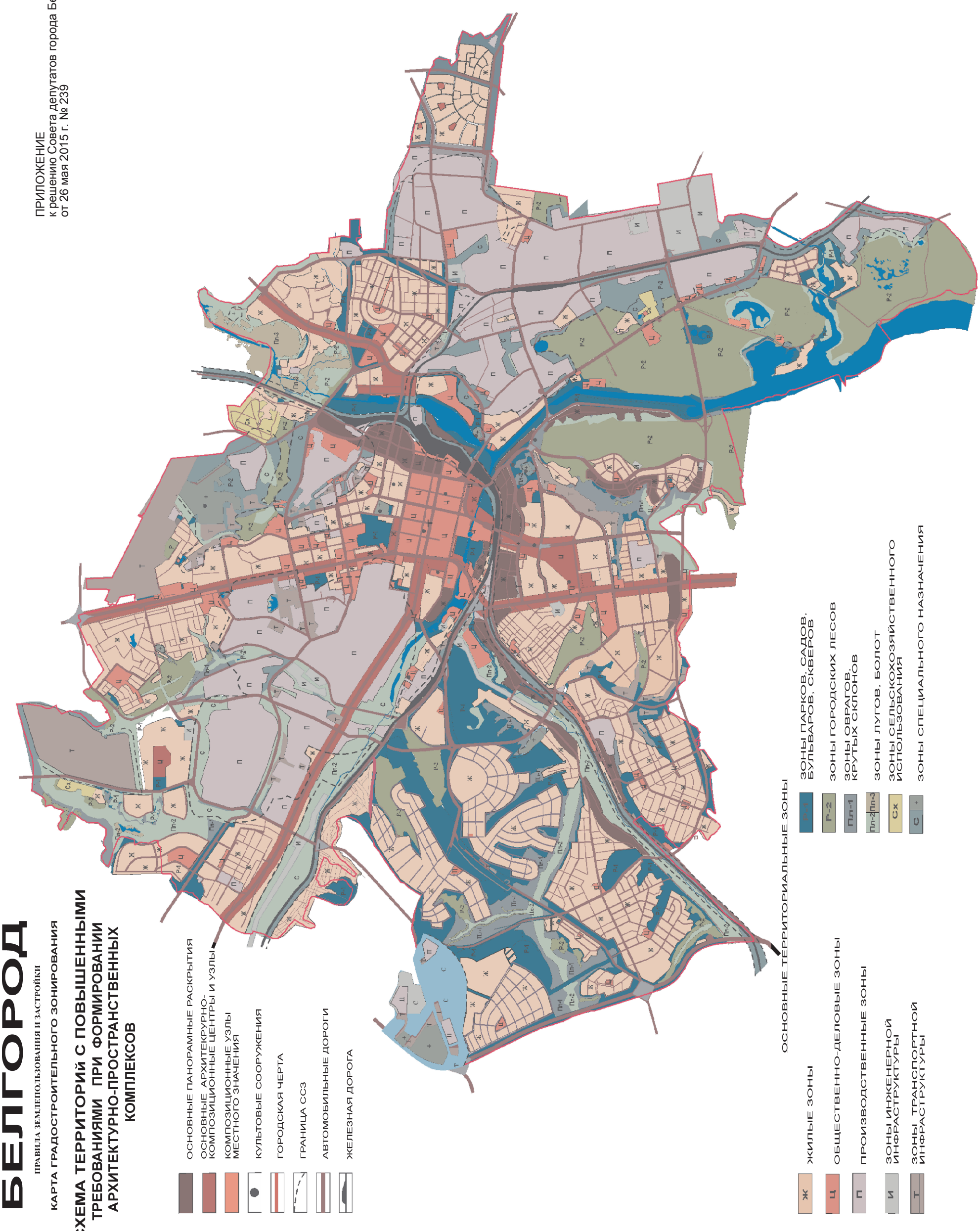

Продолжение. Начало на стр. 39-51

Развитие кадрового потенциала в рамках подпрограммы «Формирование и развитие системы муниципального управления и кадровой политики» муниципальной программы «Муниципальное управление и развитие солидарного общества на 2015-2020 годы»	850	01	13	11 4 2151		759	774	782
Закупка товаров, работ и услуг для государственных (муниципальных) нужд	850	01	13	11 4 2151	200	759	774	782
Непрограммные расходы бюджета городского округа «Город Белгород»	850	01	13	99 0 0000		60 896	56 615	57 949
Непрограммные расходы	850	01	13	99 9 0000		60 896	56 615	57 949
Обеспечение деятельности (оказание услуг) муниципальных учреждений городского округа «Город Белгород» в рамках непрограммного направления деятельности «Реализация функций органов власти городского округа «Город Белгород»	850	01	13	99 9 0059		56 846	56 615	57 949
Расходы на выплаты персоналу в целях обеспечения выполнения функций государственными (муниципальными) органами, казенными учреждениями, органами управления государственными внебюджетными фондами	850	01	13	99 9 0059	100	32 801	34 384	35 598
Закупка товаров, работ и услуг для государственных (муниципальных) нужд	850	01	13	99 9 0059	200	22 500	20 686	20 806
Иные бюджетные ассигнования	850	01	13	99 9 0059	800	1 545	1 545	1 545
Капитальный ремонт объектов муниципальной собственности в рамках непрограммного направления деятельности «Реализация функций органов власти городского округа «Город Белгород»	850	01	13	99 9 2401		4 050	0	0
Закупка товаров, работ и услуг для государственных (муниципальных) нужд	850	01	13	99 9 2401	200	4 050	0	0
Национальная безопасность и правоохранительная деятельность	850	03				131 051	124 040	123 434
Защита населения и территории от чрезвычайных ситуаций природного и техногенного характера, гражданская оборона	850	03	09			49 663	41 168	40 562
Муниципальная программа «Обеспечение безопасности жизнедеятельности населения на территории городского округа «Город Белгород» на 2015 - 2020 годы»	850	03	09	10 0 0000		49 663	41 168	40 562
Подпрограмма «Снижение рисков и смягчение последствий чрезвычайных ситуаций природного и техногенного характера, пожарная безопасность и защита населения»	850	03	09	10 2 0000		49 663	41 168	40 562
Обеспечение деятельности (оказание услуг) муниципальных учреждений городского округа «Город Белгород» в рамках подпрограммы «Снижение рисков и смягчение последствий чрезвычайных ситуаций природного и техногенного характера, пожарная безопасность и защита населения» муниципальной программы «Обеспечение безопасности жизнедеятельности населения на территории городского округа «Город Белгород» на 2015 - 2020 годы»	850	03	09	10 2 0059		48 517	40 326	39 720
Расходы на выплаты персоналу в целях обеспечения выполнения функций государственными (муниципальными) органами, казенными учреждениями, органами управления государственными внебюджетными фондами	850	03	09	10 2 0059	100	33 618	35 322	35 322
Закупка товаров, работ и услуг для государственных (муниципальных) нужд	850	03	09	10 2 0059	200	14 839	4 944	4 338
Иные бюджетные ассигнования	850	03	09	10 2 0059	800	60	60	60
Мероприятия по снижению рисков и смягчению последствий чрезвычайных ситуаций в рамках подпрограммы «Снижение рисков и смягчение последствий чрезвычайных ситуаций природного и техногенного характера, пожарная безопасность и защита населения» муниципальной программы «Обеспечение безопасности жизнедеятельности населения на территории городского округа «Город Белгород» на 2015 - 2020 годы»	850	03	09	10 2 2241		1 146	842	842
Закупка товаров, работ и услуг для государственных (муниципальных) нужд	850	03	09	10 2 2241	200	1 146	842	842
Другие вопросы в области национальной безопасности и правоохранительной деятельности	850	03	14			81 388	82 872	82 872
Муниципальная программа «Обеспечение безопасности жизнедеятельности населения на территории городского округа «Город Белгород» на 2015 - 2020 годы»	850	03	14	10 0 0000		81 385	82 872	82 872
Подпрограмма Профилактика преступлений и правонарушений	850	03	14	10 1 0000		81 290	82 777	82 777
Обеспечение деятельности (оказание услуг) муниципальных учреждений городского округа «Город Белгород» в рамках подпрограммы «Профилактика преступлений и правонарушений» муниципальной программы «Обеспечение безопасности жизнедеятельности населения на территории городского округа «Город Белгород» на 2015 - 2020 годы»	850	03	14	10 1 0059		81 110	82 597	82 597
Расходы на выплаты персоналу в целях обеспечения выполнения функций государственными (муниципальными) органами, казенными учреждениями, органами управления государственными внебюджетными фондами	850	03	14	10 1 0059	100	78 745	80 595	80 595
Закупка товаров, работ и услуг для государственных (муниципальных) нужд	850	03	14	10 1 0059	200	2 330	1 971	1 971
Иные бюджетные ассигнования	850	03	14	10 1 0059	800	35	31	31
Проведение конкурсов, фестивалей и иных мероприятий в рамках подпрограммы «Профилактика преступлений и правонарушений» муниципальной программы «Обеспечение безопасности жизнедеятельности населения на территории городского округа «Город Белгород» на 2015 - 2020 годы»	850	03	14	10 1 2099		180	180	180
Иные бюджетные ассигнования	850	03	14	10 1 2099	800	180	180	180
Подпрограмма «Охрана окружающей среды»	850	03	14	10 3 0000		95	95	95
Природоохранные мероприятия в рамках подпрограммы «Охрана окружающей среды» муниципальной программы «Обеспечение безопасности жизнедеятельности населения на территории городского округа «Город Белгород» на 2015 - 2020 годы»	850	03	14	10 3 2251		95	95	95
Иные бюджетные ассигнования	850	03	14	10 3 2251	800	95	95	95
Непрограммные расходы бюджета городского округа «Город Белгород»	850	03	14	99 0 0000		3	0	0
Непрограммные расходы	850	03	14	99 9 0000		3	0	0
Средства, передаваемые для компенсации расходов, возникших в результате решений, принятых органами власти другого уровня, за счет средств резервного фонда Правительства Белгородской области, в рамках непрограммного направления деятельности «Реализация функций органов власти городского округа»Город Белгород»	850	03	14	99 9 7055		3	0	0
Иные бюджетные ассигнования	850	03	14	99 9 7055	800	3	0	0
Национальная экономика	850	04				757 376	493 643	495 954
Транспорт	850	04	08			36 671	8 406	8 422
Муниципальная программа «Развитие дорожно-транспортной инфраструктуры города Белгорода на 2015-2020 годы»	850	04	08	03 0 0000		36 375	8 406	8 422
Подпрограмма «Совершенствование транспортной системы города Белгорода»	850	04	08	03 4 0000		36 375	8 406	8 422
Субсидии на компенсацию затрат перевозчикам электротранспортом в рамках подпрограммы «Совершенствование транспортной системы города Белгорода» муниципальной программы «Развитие дорожно-транспортной системы города Белгорода на 2015-2020 годы»	850	04	08	03 4 6003		28 000	0	0
Иные бюджетные ассигнования	850	04	08	03 4 6003	800	28 000	0	0
Субсидии на возмещение выпадающих доходов от реализации льготного проезда обучающимся, студентам и аспирантам образовательных организаций в городском пассажирском транспорте в рамках подпрограммы «Совершенствование транспортной системы города Белгорода» муниципальной программы «Развитие дорожно-транспортной инфраструктуры города Белгорода на 2015-2020 годы»	850	04	08	03 4 6004		1 547	1 578	1 594
Иные бюджетные ассигнования	850	04	08	03 4 6004	800	1 547	1 578	1 594
Непрограммные расходы бюджета городского округа «Город Белгород»	850	04	08	99 0 0000		296	0	0
Непрограммные расходы	850	04	08	99 9 0000		296	0	0
Субсидии на компенсацию затрат, связанных с бесплатным проездом граждан в день празднования Светлого Христова Воскресения - Пасхи, в рамках непрограммного направления деятельности «Реализация функций органов власти городского округа «Город Белгород»	850	04	08	99 9 6008		296	0	0
Иные бюджетные ассигнования	850	04	08	99 9 6008	800	296	0	0
Организация транспортного обслуживания населения в пригородном межмуниципальном сообщении за счет средств областного бюджета в рамках подпрограммы «Совершенствование транспортной системы города Белгорода» муниципальной программы «Развитие дорожно-транспортной инфраструктуры города Белгорода на 2015-2020 годы»	850	04	08	03 4 7381		6 828	6 828	6 828
Иные бюджетные ассигнования	850	04	08	03 4 7381	800	6 828	6 828	6 828
Дорожное хозяйство (дорожные фонды)	850	04	09			685 760	440 639	447 635
Муниципальная программа «Развитие жилищно-коммунального хозяйства города Белгорода на 2015-2020 годы»	850	04	09	02 0 0000		27 000	27 000	27 000
Подпрограмма «Благоустройство территории городского округа»	850	04	09	02 3 0000		27 000	27 000	27 000
Капитальный ремонт объектов муниципальной собственности в рамках подпрограммы «Благоустройство территории городского округа» муниципальной программы «Развитие жилищно-коммунального хозяйства города Белгорода на 2015-2020 годы»	850	04	09	02 3 2401		27 000	27 000	27 000
Закупка товаров, работ и услуг для государственных (муниципальных) нужд	850	04	09	02 3 2401	200	27 000	27 000	27 000
Муниципальная программа «Развитие дорожно-транспортной инфраструктуры города Белгорода на 2015-2020 годы»	850	04	09	03 0 0000		658 760	413 639	420 635
Подпрограмма «Строительство, реконструкция, ремонт и содержание улично-дорожной сети города и искусственных сооружений»	850	04	09	03 1 0000		579 391	364 902	371 706
Мероприятия по обеспечению функционирования объектов внешнего благоустройства в рамках подпрограммы «Строительство, реконструкция, ремонт и содержание улично-дорожной сети города и искусственных сооружений» муниципальной программы «Развитие дорожно-транспортной инфраструктуры города Белгорода на 2015-2020 годы»	850	04	09	03 1 2103		30 873	31 271	31 271
Предоставление субсидий бюджетным, автономным учреждениям и иным некоммерческим организациям	850	04	09	03 1 2103	600	30 873	31 271	31 271
Мероприятия по ремонту улично-дорожной сети в рамках подпрограммы «Строительство, реконструкция, ремонт и содержание улично-дорожной сети города и искусственных сооружений» муниципальной программы «Развитие дорожно-транспортной инфраструктуры города Белгорода на 2015-2020 годы»	850	04	09	03 1 2111		17 874	13 900	13 900
Предоставление субсидий бюджетным, автономным учреждениям и иным некоммерческим организациям	850	04	09	03 1 2111	600	17 874	13 900	13 900
Обеспечение содержания улично-дорожной сети города в рамках подпрограммы «Строительство, реконструкция, ремонт и содержание улично-дорожной сети города и искусственных сооружений» муниципальной программы «Развитие дорожно-транспортной инфраструктуры города Белгорода на 2015-2020 годы»	850	04	09	03 1 2112		349 473	315 896	323 061
Предоставление субсидий бюджетным, автономным учреждениям и иным некоммерческим организациям	850	04	09	03 1 2112	600	349 473	315 896	323 061
Капитальный ремонт объектов муниципальной собственности в рамках подпрограммы «Строительство, реконструкция, ремонт и содержание улично-дорожной сети города и искусственных сооружений» муниципальной программы «Развитие дорожно-транспортной инфраструктуры города Белгорода на 2015-2020 годы»	850	04	09	03 1 2401		169 241	0	0
Закупка товаров, работ и услуг для государственных (муниципальных) нужд	850	04	09	03 1 2401	200	169 241	0	0

Строительство (реконструкция) объектов капитального строительства муниципальной собственности в рамках подпрограммы «Строительство, реконструкция, ремонт и содержание улично-дорожной сети города и искусственных сооружений» муниципальной программы «Развитие дорожно-транспортной инфраструктуры города Белгорода на 2015-2020 годы»	850	04	09	03 1 4001		11 930	3 835	3 474
Капитальные вложения в объекты недвижимого имущества государственной (муниципальной) собственности	850	04	09	03 1 4001	400	11 930	3 835	3 474
Подпрограмма «Обеспечение безопасности дорожного движения»	850	04	09	03 2 0000		14 625	14 714	14 714
Содержание, текущий ремонт светофорных объектов и дорожных знаков в рамках подпрограммы «Обеспечение безопасности дорожного движения» муниципальной программы «Развитие дорожно-транспортной инфраструктуры города Белгорода на 2015-2020 годы»	850	04	09	03 2 2121		13 692	13 781	13 781
Предоставление субсидий бюджетным, автономным учреждениям и иным некоммерческим организациям	850	04	09	03 2 2121	600	13 692	13 781	13 781
Разработка и согласование проекта организации дорожного движения, внесение в него изменений в рамках подпрограммы «Обеспечение безопасности дорожного движения» муниципальной программы «Развитие дорожно-транспортной инфраструктуры города Белгорода на 2015-2020 годы»	850	04	09	03 2 2122		933	933	933
Предоставление субсидий бюджетным, автономным учреждениям и иным некоммерческим организациям	850	04	09	03 2 2122	600	933	933	933
Подпрограмма «Совершенствование транспортной системы города Белгорода»	850	04	09	03 4 0000		64 744	34 023	34 215
Обеспечение деятельности (оказание услуг) муниципальных учреждений городского округа «Город Белгород» в рамках подпрограммы «Совершенствование транспортной системы города Белгорода» муниципальной программы «Развитие дорожно-транспортной инфраструктуры города Белгорода на 2015-2020 годы»	850	04	09	03 4 0059		24 852	34 023	34 215
Расходы на выплаты персоналу в целях обеспечения выполнения функций государственными (муниципальными) органами, казенными учреждениями, органами управления государственными внебюджетными фондами	850	04	09	03 4 0059	100	5 198	5 452	5 644
Закупка товаров, работ и услуг для государственных (муниципальных) нужд	850	04	09	03 4 0059	200	19 651	28 568	28 568
Иные бюджетные ассигнования	850	04	09	03 4 0059	800	3	3	3
Создание и организация работы платных парковочных мест в центральной части города в рамках подпрограммы «Совершенствование транспортной системы города Белгорода» муниципальной программы «Развитие дорожно-транспортной инфраструктуры города Белгорода на 2015-2020 годы»	850	04	09	03 4 2131		39 892	0	0
Предоставление субсидий бюджетным, автономным учреждениям и иным некоммерческим организациям	850	04	09	03 4 2131	600	39 892	0	0
Другие вопросы в области национальной экономики	850	04	12			34 945	44 598	39 897
Муниципальная программа «Повышение инвестиционной привлекательности города и формирование благоприятного предпринимательского климата на 2015-2020 годы»	850	04	12	01 0 0000		3 060	3 055	3 210
Подпрограмма «Развитие экономического потенциала города Белгорода на 2015-2020 годы»	850	04	12	01 1 0000		1 810	1 045	1 170
Организация экспозиции города Белгорода на экономических, инвестиционных форумах, выставках с целью позиционирования города как инвестиционно привлекательного в рамках подпрограммы «Развитие экономического потенциала города Белгорода на 2015-2020 годы» муниципальной программы «Повышение инвестиционной привлекательности города и формирование благоприятного предпринимательского климата на 2015-2020 годы»	850	04	12	01 1 2061		140	145	145
Закупка товаров, работ и услуг для государственных (муниципальных) нужд	850	04	12	01 1 2061	200	140	145	145
Создание модулей, техническая поддержка и обновление инвестиционного интернет портала города Белгорода в рамках подпрограммы «Развитие экономического потенциала города Белгорода на 2015-2020 годы» муниципальной программы «Повышение инвестиционной привлекательности города и формирование благоприятного предпринимательского климата на 2015-2020 годы»	850	04	12	01 1 2062		330	330	350
Закупка товаров, работ и услуг для государственных (муниципальных) нужд	850	04	12	01 1 2062	200	330	330	350
Проведение конкурсов, фестивалей и иных мероприятий в рамках подпрограммы «Развитие экономического потенциала города Белгорода на 2015-2020 годы» муниципальной программы «Повышение инвестиционной привлекательности города и формирование благоприятного предпринимательского климата на 2015-2020 годы»	850	04	12	01 1 2099		800	0	0
Закупка товаров, работ и услуг для государственных (муниципальных) нужд	850	04	12	01 1 2099	200	800	0	0
Субсидирование части затрат субъектов малого и среднего предпринимательства в рамках подпрограммы «Развитие экономического потенциала города Белгорода на 2015-2020 годы» муниципальной программы «Повышение инвестиционной привлекательности города и формирование благоприятного предпринимательского климата на 2015-2020 годы»	850	04	12	01 1 6001		140	170	175
Иные бюджетные ассигнования	850	04	12	01 1 6001	800	140	170	175
Предоставление финансовой поддержки для софинансирования исследований и прикладных разработок по приоритетным направлениям научно-технической деятельности в рамках подпрограммы «Развитие экономического потенциала города Белгорода на 2015-2020 годы» муниципальной программы «Повышение инвестиционной привлекательности города и формирование благоприятного предпринимательского климата на 2015-2020 годы»	850	04	12	01 1 6002		400	400	500
Иные бюджетные ассигнования	850	04	12	01 1 6002	800	400	400	500
Подпрограмма «Развитие торговли, услуг и туризма в городе Белгороде на 2015-2020 годы»	850	04	12	01 2 0000		1 250	2 010	2 040
Проведение анализа и информирование бизнес сообщества о необходимости строительства и открытия объектов торговли и услуг в микрорайонах города в рамках подпрограммы «Развитие торговли, услуг и туризма в городе Белгороде на 2015-2020 годы» муниципальной программы «Повышение инвестиционной привлекательности города и формирование благоприятного предпринимательского климата на 2015-2020 годы»	850	04	12	01 2 2071		50	60	70
Закупка товаров, работ и услуг для государственных (муниципальных) нужд	850	04	12	01 2 2071	200	50	60	70
Продвижение туристской привлекательности города Белгорода и городского турпродукта на внутреннем и внешнем рынках в рамках подпрограммы «Развитие торговли, услуг и туризма в городе Белгороде на 2015-2020 годы» муниципальной программы «Повышение инвестиционной привлекательности города и формирование благоприятного предпринимательского климата на 2015-2020 годы»	850	04	12	01 2 2072		240	240	240
Закупка товаров, работ и услуг для государственных (муниципальных) нужд	850	04	12	01 2 2072	200	240	240	240
Развитие и продвижение портала управления потребительского рынка департамента экономического развития администрации города «Добро пожаловать в Белгород» в рамках подпрограммы «Развитие торговли, услуг и туризма в городе Белгороде на 2015-2020 годы» муниципальной программы «Повышение инвестиционной привлекательности города и формирование благоприятного предпринимательского климата на 2015-2020 годы»	850	04	12	01 2 2073		190	90	90
Закупка товаров, работ и услуг для государственных (муниципальных) нужд	850	04	12	01 2 2073	200	190	90	90
Проведение конкурсов, фестивалей и иных мероприятий в рамках подпрограммы «Развитие торговли, услуг и туризма в городе Белгороде на 2015-2020 годы» муниципальной программы «Повышение инвестиционной привлекательности города и формирование благоприятного предпринимательского климата на 2015-2020 годы»	850	04	12	01 2 2099		770	1 620	1 640
Закупка товаров, работ и услуг для государственных (муниципальных) нужд	850	04	12	01 2 2099	200	770	1 620	1 640
Муниципальная программа «Муниципальное управление и развитие солидарного общества на 2015-2020 годы»	850	04	12	11 0 0000		12 155	12 454	12 578
Подпрограмма «Формирование и развитие системы муниципального управления и кадровой политики»	850	04	12	11 4 0000		12 155	12 454	12 578
Обеспечение деятельности (оказание услуг) муниципальных учреждений городского округа «Город Белгород» в рамках реализации муниципального задания в рамках подпрограммы «Формирование и развитие системы муниципального управления и кадровой политики» муниципальной программы «Муниципальное управление и развитие солидарного общества на 2015-2020 годы»	850	04	12	11 4 0059		11 585	11 817	11 935
Предоставление субсидий бюджетным, автономным учреждениям и иным некоммерческим организациям	850	04	12	11 4 0059	600	11 585	11 817	11 935
Проведение конкурсов, фестивалей и иных мероприятий в рамках подпрограммы «Формирование и развитие системы муниципального управления и кадровой политики» муниципальной программы «Муниципальное управление и развитие солидарного общества на 2015-2020 годы»	850	04	12	11 4 2099		570	637	643
Предоставление субсидий бюджетным, автономным учреждениям и иным некоммерческим организациям	850	04	12	11 4 2099	600	570	637	643
Муниципальная программа «Информатизация муниципального управления на 2015-2020 годы»	850	04	12	12 0 0000		19 730	29 089	24 109
Информатизация муниципального управления	850	04	12	12 1 0000		19 730	29 089	24 109
Обеспечение деятельности (оказание услуг) муниципальных учреждений городского округа «Город Белгород» в рамках муниципальной программы «Информатизация муниципального управления на 2015-2020 годы»	850	04	12	12 1 0059		19 730	29 089	24 109
Предоставление субсидий бюджетным, автономным учреждениям и иным некоммерческим организациям	850	04	12	12 1 0059	600	19 730	29 089	24 109
Жилищно-коммунальное хозяйство	850	05				401 128	475 745	338 837
Жилищное хозяйство	850	05	01			128 940	228 566	90 975
Муниципальная программа «Развитие жилищно-коммунального хозяйства города Белгорода на 2015-2020 годы»	850	05	01	02 0 0000		61 627	54 713	56 738
Подпрограмма «Содержание и ремонт жилищного фонда города Белгорода»	850	05	01	02 1 0000		21 785	14 611	15 282
Содержание муниципального жилищного фонда в рамках подпрограммы «Содержание и ремонт жилищного фонда города Белгорода» муниципальной программы «Развитие жилищно-коммунального хозяйства города Белгорода на 2015-2020 годы»	850	05	01	02 1 2081		4 445	2 855	2 885
Закупка товаров, работ и услуг для государственных (муниципальных) нужд	850	05	01	02 1 2081	200	4 445	2 855	2 885

Проведение капитального ремонта общего имущества в многоквартирных домах в рамках подпрограммы «Содержание и ремонт жилищного фонда города Белгорода» муниципальной программы «Развитие жилищно-коммунального хозяйства города Белгорода на 2015-2020 годы»	850	05	01	02 1 2082		17 340	11 756	12 397
Закупка товаров, работ и услуг для государственных (муниципальных) нужд	850	05	01	03 1 2082	200	17 340	11 756	12 397
Подпрограмма «Организация реализации муниципальной программы»	850	05	01	02 4 0000		39 842	40 102	41 456
Обеспечение деятельности (оказание услуг) муниципальных учреждений городского округа «Город Белгород» в рамках подпрограммы «Организация реализации муниципальной программы «Развитие жилищно-коммунального хозяйства города Белгорода на 2015-2020 годы»	850	05	01	02 4 0059		39 842	40 102	41 456
Расходы на выплаты персоналу в целях обеспечения выполнения функций государственными (муниципальными) органами, казенными учреждениями, органами управления государственными внебюджетными фондами	850	05	01	02 4 0059	100	32 221	33 798	34 990
Закупка товаров, работ и услуг для государственных (муниципальных) нужд	850	05	01	02 4 0059	200	4 634	3 282	3 339
Предоставление субсидий бюджетным, автономным учреждениям и иным некоммерческим организациям	850	05	01	02 4 0059	600	2 905	2 940	3 045
Иные бюджетные ассигнования	850	05	01	02 4 0059	800	82	82	82
Муниципальная программа «Обеспечение доступным и комфортным жильем жителей города Белгорода на 2015-2020 годы»	850	05	01	04 0 0000		67 313	173 853	34 237
Подпрограмма «Стимулирование развития жилищного строительства»	850	05	01	04 1 0000		22 000	141 394	3 926
Обеспечение ликвидации аварийного жилья и переселение граждан, освоение 10 кварталов в рамках развития застроенных территорий в рамках подпрограммы «Стимулирование развития жилищного строительства» муниципальной программы «Обеспечение доступным и комфортным жильем жителей города Белгорода на 2015-2020 годы»	850	05	01	04 1 2142		0	3 569	3 926
Закупка товаров, работ и услуг для государственных (муниципальных) нужд	850	05	01	04 1 2142	200	0	3 569	3 926
Строительство (реконструкция) объектов капитального строительства муниципальной собственности в рамках подпрограммы «Стимулирование развития жилищного строительства» муниципальной программы «Обеспечение доступным и комфортным жильем жителей города Белгорода на 2015-2020 годы»	850	05	01	04 1 4001		22 000	0	0
Капитальные вложения в объекты недвижимого имущества государственной (муниципальной) собственности	850	05	01	04 1 4001	400	22 000	0	0
Обеспечение мероприятий по переселению граждан из аварийного жилищного фонда (за счет средств, поступивших от государственной корпорации – Фонда содействия реформированию жилищно-коммунального хозяйства) в рамках подпрограммы «Стимулирование развития жилищного строительства» муниципальной программы «Обеспечение доступным и комфортным жильем жителей города Белгорода на 2015-2020 годы»	850	05	01	04 1 9502		0	88 359	0
Капитальные вложения в объекты недвижимого имущества государственной (муниципальной) собственности	850	05	01	04 1 9502	400	0	88 359	0
Обеспечение мероприятий по переселению граждан из аварийного жилищного фонда за счет средств областного бюджета, бюджета городского округа в рамках подпрограммы «Стимулирование развития жилищного строительства» муниципальной программы «Обеспечение доступным и комфортным жильем жителей города Белгорода на 2015-2020 годы»	850	05	01	04 1 9602		0	49 466	0
Капитальные вложения в объекты недвижимого имущества государственной (муниципальной) собственности	850	05	01	04 1 9602	400	0	49 466	0
Подпрограмма «Организация реализации муниципальной программы»	850	05	01	04 2 0000		45 313	32 459	30 311
Обеспечение деятельности (оказание услуг) муниципальных учреждений городского округа «Город Белгород» в рамках подпрограммы «Организация реализации муниципальной программы «Обеспечение доступным и комфортным жильем жителей города Белгорода на 2015-2020 годы»	850	05	01	04 2 0059		45 313	32 459	30 311
Расходы на выплаты персоналу в целях обеспечения выполнения функций государственными (муниципальными) органами, казенными учреждениями, органами управления государственными внебюджетными фондами	850	05	01	04 2 0059	100	21 226	22 264	23 049
Закупка товаров, работ и услуг для государственных (муниципальных) нужд	850	05	01	04 2 0059	200	19 579	5 683	2 750
Иные бюджетные ассигнования	850	05	01	04 2 0059	800	4 508	4 512	4 512
Благоустройство	850	05	03			262 188	247 179	247 862
Муниципальная программа «Развитие жилищно-коммунального хозяйства города Белгорода на 2015-2020 годы»	850	05	03	02 0 0000		251 040	243 418	244 063
Подпрограмма «Благоустройство территории городского округа»	850	05	03	02 3 0000		231 677	224 635	224 420
Мероприятия по ландшафтному дизайну и озеленению в рамках подпрограммы «Благоустройство территории городского округа» муниципальной программы «Развитие жилищно-коммунального хозяйства города Белгорода на 2015-2020 годы»	850	05	03	02 3 2101		96 267	92 017	92 426
Предоставление субсидий бюджетным, автономным учреждениям и иным некоммерческим организациям	850	05	03	02 3 2101	600	96 267	92 017	92 426
Мероприятие по обеспечению освещения улиц и дворовых территорий в рамках подпрограммы «Благоустройство территории городского округа» муниципальной программы «Развитие жилищно-коммунального хозяйства города Белгорода на 2015-2020 годы»	850	05	03	02 3 2102		103 766	103 851	103 733
Предоставление субсидий бюджетным, автономным учреждениям и иным некоммерческим организациям	850	05	03	02 3 2102	600	103 766	103 851	103 733
Мероприятия по обеспечению функционирования объектов внешнего благоустройства в рамках подпрограммы «Благоустройство территории городского округа» муниципальной программы «Развитие жилищно-коммунального хозяйства города Белгорода на 2015-2020 годы»	850	05	03	02 3 2103		15 256	10 186	9 680
Предоставление субсидий бюджетным, автономным учреждениям и иным некоммерческим организациям	850	05	03	02 3 2103	600	15 256	10 186	9 680
Мероприятия по содержанию и повышению уровня благоустройства мест захоронения в рамках подпрограммы «Благоустройство территории городского округа» муниципальной программы «Развитие жилищно-коммунального хозяйства города Белгорода на 2015-2020 годы»	850	05	03	02 3 2104		15 968	18 161	18 161
Закупка товаров, работ и услуг для государственных (муниципальных) нужд	850	05	03	02 3 2104	200	15 968	18 161	18 161
Выплата социального пособия на погребение и возмещение расходов по гарантированному перечню услуг по погребению в рамках ст. 12 Федерального Закона от 12.01.1996г. № 8-ФЗ за счет средств областного бюджета в рамках подпрограммы «Благоустройство территории городского округа» муниципальной программы «Развитие жилищно-коммунального хозяйства города Белгорода на 2015-2020 годы»	850	05	03	02 3 7135		420	420	420
Закупка товаров, работ и услуг для государственных (муниципальных) нужд	850	05	03	02 3 7135	200	420	420	420
Подпрограмма «Организация реализации муниципальной программы»	850	05	03	02 4 0000		19 363	18 783	19 643
Обеспечение деятельности (оказание услуг) муниципальных учреждений городского округа «Город Белгород» в рамках подпрограммы «Организация реализации муниципальной программы «Развитие жилищно-коммунального хозяйства города Белгорода на 2015-2020 годы»	850	05	03	02 4 0059		19 363	18 783	19 643
Расходы на выплаты персоналу в целях обеспечения выполнения функций государственными (муниципальными) органами, казенными учреждениями, органами управления государственными внебюджетными фондами	850	05	03	02 4 0059	100	13 900	14 588	15 244
Закупка товаров, работ и услуг для государственных (муниципальных) нужд	850	05	03	02 4 0059	200	5 385	4 147	4 351
Иные бюджетные ассигнования	850	05	03	02 4 0059	800	78	48	48
Муниципальная программа «Обеспечение безопасности жизнедеятельности населения на территории городского округа «Город Белгород» на 2015 - 2020 годы»	850	05	03	10 0 0000		3 648	3 761	3 799
Подпрограмма «Охрана окружающей среды»	850	05	03	10 3 0000		3 648	3 761	3 799
Природоохранные мероприятия в рамках подпрограммы «Охрана окружающей среды» муниципальной программы «Обеспечение безопасности жизнедеятельности населения на территории городского округа «Город Белгород» на 2015 - 2020 годы»	850	05	03	10 3 2251		3 648	3 761	3 799
Предоставление субсидий бюджетным, автономным учреждениям и иным некоммерческим организациям	850	05	03	10 3 2251	600	3 648	3 761	3 799
Непрограммные расходы бюджета городского округа «Город Белгород»	850	05	03	99 0 0000		7 500	0	0
Непрограммные расходы	850	05	03	99 9 0000		7 500	0	0
Строительство (реконструкция) объектов капитального строительства муниципальной собственности в рамках непрограммного направления деятельности «Реализация функций органов власти городского округа «Город Белгород»	850	05	03	99 9 4001		7 500	0	0
Капитальные вложения в объекты недвижимого имущества государственной (муниципальной) собственности	850	05	03	99 9 4001	400	7 500	0	0
Другие вопросы в области жилищно-коммунального хозяйства	850	05	05			10 000	0	0
Непрограммные расходы бюджета городского округа «Город Белгород»	850	05	05	99 0 0000		10 000	0	0
Непрограммные расходы	850	05	05	99 9 0000		10 000	0	0
Субсидирование процентных ставок за пользование банковскими кредитами, привлеченными субъектами предпринимательской деятельности на строительство (реконструкцию) объектов недвижимости муниципальной собственности для производства сельскохозяйственной продукции на период с 01 апреля по 31 декабря 2015 года,в рамках непрограммного направления деятельности «Реализация функций органов власти городского округа «Город Белгород»	850	05	05	99 9 6007		10 000	0	0
Иные бюджетные ассигнования	850	05	05	99 9 6007	800	10 000	0	0
Образование	850	07				380 493	374 860	86 638
Дошкольное образование	850	07	01			27 726	24 982	25 000
Муниципальная программа «Развитие образования городского округа «Город Белгород» на 2015-2020 годы»	850	07	01	05 0 0000		27 726	24 982	25 000
Подпрограмма «Развитие дошкольного образования»	850	07	01	05 1 0000		27 726	24 982	25 000
Капитальный ремонт объектов муниципальной собственности в рамках подпрограммы «Развитие дошкольного образования» муниципальной программы «Развитие образования городского округа «Город Белгород» на 2015-2020 годы»	850	07	01	05 1 2401		26 040	0	0
Закупка товаров, работ и услуг для государственных (муниципальных) нужд	850	07	01	05 1 2401	200	26 040	0	0
Строительство (реконструкция) объектов капитального строительства муниципальной собственности в рамках подпрограммы «Развитие дошкольного образования» муниципальной программы «Развитие образования городского округа «Город Белгород» на 2015-2020 годы»	850	07	01	05 1 4001		1 686	24 982	25 000
Капитальные вложения в объекты недвижимого имущества государственной (муниципальной) собственности	850	07	01	05 1 4001	400	1 686	24 982	25 000
Общее образование	850	07	02			315 300	349 878	61 638

Муниципальная программа «Развитие образования городского округа «Город Белгород» на 2015-2020 годы»	850	07	02	05 0 0000		315 300	349 878	61 638
Подпрограмма «Развитие общего образования»	850	07	02	05 2 0000		315 300	349 878	61 638
Капитальный ремонт объектов муниципальной собственности в рамках подпрограммы «Развитие общего образования» муниципальной программы «Развитие образования городского округа «Город Белгород» на 2015-2020 годы»	850	07	02	05 2 2401		1 000	18 720	0
Закупка товаров, работ и услуг для государственных (муниципальных) нужд	850	07	02	05 2 2401	200	1 000	18 720	0
Строительство (реконструкция) объектов капитального строительства муниципальной собственности в рамках подпрограммы «Развитие общего образования» муниципальной программы «Развитие образования городского округа «Город Белгород» на 2015-2020 годы»	850	07	02	05 2 4001		314 300	331 158	61 638
Капитальные вложения в объекты недвижимого имущества государственной (муниципальной) собственности	850	07	02	05 2 4001	400	314 300	331 158	61 638
Молодежная политика и оздоровление детей	850	07	07			37 467	0	0
Подпрограмма «Организация оздоровительного отдыха детей и подростков»	850	07	07	05 4 0000		37 467	0	0
Капитальный ремонт объектов муниципальной собственности в рамках подпрограммы «Организация оздоровительного отдыха детей и подростков» муниципальной программы «Развитие образования городского округа «Город Белгород» на 2015-2020 годы»	850	07	07	05 4 2401		3 156	0	0
Закупка товаров, работ и услуг для государственных (муниципальных) нужд	850	07	07	05 4 2401	200	3 156	0	0
Строительство (реконструкция) объектов капитального строительства муниципальной собственности в рамках подпрограммы «Организация оздоровительного отдыха детей и подростков» муниципальной программы «Развитие образования городского округа «Город Белгород» на 2015-2020 годы»	850	07	07	05 4 4001		34 311	0	0
Капитальные вложения в объекты недвижимого имущества государственной (муниципальной) собственности	850	07	07	05 4 4001	400	34 311	0	0
Культура, кинематография	850	08				40 422	58 973	15 544
Культура	850	08	01			18 498	14 989	15 044
Муниципальная программа «Развитие жилищно-коммунального хозяйства города Белгорода на 2015-2020 годы»	850	08	01	02 0 0000		10 087	6 730	6 730
Подпрограмма «Благоустройство территории городского округа»	850	08	01	02 3 0000		10 087	6 730	6 730
Общегородские мероприятия в рамках подпрограммы «Благоустройство территории городского округа» муниципальной программы «Развитие жилищно-коммунального хозяйства города Белгорода на 2015-2020 годы»	850	08	01	02 3 2999		10 087	6 730	6 730
Предоставление субсидий бюджетным, автономным учреждениям и иным некоммерческим организациям	850	08	01	02 3 2999	600	10 087	6 730	6 730
Муниципальная программа «Муниципальное управление и развитие солидарного общества на 2015-2020 годы»	850	08	01	11 0 0000		2 820	3 385	3 440
Подпрограмма «Развитие общественного самоуправления на территории города Белгорода»	850	08	01	11 1 0000		1 800	2 340	2 380
Мероприятия по развитию территориального общественного самоуправления в рамках подпрограммы «Развитие общественного самоуправления на территории города Белгорода» муниципальной программы «Муниципальное управление и развитие солидарного общества на 2015-2020 годы»	850	08	01	11 1 2061		200	125	130
Закупка товаров, работ и услуг для государственных (муниципальных) нужд	850	08	01	11 1 2061	200	50	55	60
Иные бюджетные ассигнования	850	08	01	11 1 2061	800	150	70	70
Проведение конкурсов, фестивалей и иных мероприятий в рамках подпрограммы «Развитие общественного самоуправления на территории города Белгорода» муниципальной программы «Муниципальное управление и развитие солидарного общества на 2015-2020 годы»	850	08	01	11 1 2099		1 600	2 215	2 250
Закупка товаров, работ и услуг для государственных (муниципальных) нужд	850	08	01	11 1 2099	200	1 100	1 450	1 450
Иные бюджетные ассигнования	850	08	01	11 1 2099	800	500	765	800
Подпрограмма «Развитие международного и межрегионального сотрудничества»	850	08	01	11 6 0000		1 020	1 045	1 060
Проведение конкурсов, фестивалей и иных мероприятий в рамках подпрограммы «Развитие международного и межрегионального сотрудничества» муниципальной программы «Муниципальное управление и развитие солидарного общества на 2015-2020 годы»	850	08	01	11 6 2099		1 020	1 045	1 060
Иные бюджетные ассигнования	850	08	01	11 6 2099	800	1 020	1 045	1 060
Непрограммные расходы бюджета городского округа «Город Белгород»	850	08	01	99 0 0000		5 591	4 874	4 874
Непрограммные расходы	850	08	01	99 9 0000		5 591	4 874	4 874
Общегородские мероприятия в рамках непрограммного направления деятельности «Реализация функций органов власти городского округа «Город Белгород»	850	08	01	99 9 2999		5 591	4 874	4 874
Закупка товаров, работ и услуг для государственных (муниципальных) нужд	850	08	01	99 9 2999	200	118	0	0
Предоставление субсидий бюджетным, автономным учреждениям и иным некоммерческим организациям	850	08	01	99 9 2999	600	182	0	0
Иные бюджетные ассигнования	850	08	01	99 9 2999	800	5 291	4 874	4 874
Другие вопросы в области культуры, кинематографии	850	08	04			21 924	43 984	500
Муниципальная программа «Развитие культуры и искусства городского округа «Город Белгород» на 2015-2020 годы	850	08	04	08 0 0000		21 924	43 984	500
«Развитие муниципальных библиотек города Белгорода» Подпрограмма	850	08	04	08 1 0000		500	500	500
Капитальный ремонт объектов муниципальной собственности в рамках реализации подпрограммы «Развитие муниципальных библиотек города Белгорода» муниципальной программы «Развитие культуры и искусства городского округа «Город Белгород» на 2015-2020 годы»	850	08	04	08 1 2401		500	500	500
Закупка товаров, работ и услуг для государственных (муниципальных) нужд	850	08	04	08 1 2401	200	500	500	500
Подпрограммы «Развитие культурно-досуговой деятельности и народного творчества»	850	08	04	08 2 0000		15 000	43 484	0
Капитальный ремонт объектов муниципальной собственности в рамках подпрограммы «Развитие культурно-досуговой деятельности и народного творчества» муниципальной программы «Развитие культуры и искусства городского округа «Город Белгород» на 2015-2020 годы»	850	08	04	08 2 2401		15 000	43 484	0
Закупка товаров, работ и услуг для государственных (муниципальных) нужд	850	08	04	08 2 2401	200	15 000	43 484	0
Подпрограмма «Сохранение и популяризация культурно-исторического наследия»	850	08	04	08 4 0000		6 424	0	0
Капитальный ремонт объектов муниципальной собственности в рамках подпрограммы «Сохранение и популяризация культурно-исторического наследия» муниципальной программы «Развитие культуры и искусства городского округа «Город Белгород» на 2015-2020 годы»	850	08	04	08 4 2401		6 424	0	0
Закупка товаров, работ и услуг для государственных (муниципальных) нужд	850	08	04	08 4 2401	200	6 424	0	0
Социальная политика	850	10				46 591	28 575	28 745
Социальное обеспечение населения	850	10	03			11 054	10 000	10 000
Муниципальная программа «Обеспечение доступным и комфортным жильем жителей города Белгорода на 2015-2020 годы»	850	10	03	04 0 0000		11 054	10 000	10 000
Подпрограмма «Стимулирование развития жилищного строительства»	850	10	03	04 1 0000		11 054	10 000	10 000
Реализация мероприятий в области улучшения жилищных условий иных категорий граждан (малоимущие и семьи, родившие тройню), в рамках подпрограммы «Стимулирование развития жилищного строительства» муниципальной программы «Обеспечение доступным и комфортным жильем жителей города Белгорода на 2015-2020 годы»	850	10	03	04 1 2141		8 715	10 000	10 000
Социальное обеспечение и иные выплаты населению	850	10	03	04 1 2141	300	8 715	10 000	10 000
Обеспечение жильем отдельных категорий граждан, установленных Федеральным законом от 12 января 1995 года № 5-ФЗ «О ветеранах», в соответствии с Указом Президента Российской Федерации от 7 мая 2008 года № 714 «Об обеспечении жильем ветеранов Великой Отечественной войны 1941-1945 годов» за счет средств федерального бюджета в рамках подпрограммы «Стимулирование развития жилищного строительства» муниципальной программы «Обеспечение доступным и комфортным жильем жителей города Белгорода на 2015-2020 годы»	850	10	03	04 1 5134		2 339	0	0
Социальное обеспечение и иные выплаты населению	850	10	03	04 1 5134	300	2 339	0	0
Охрана семьи и детства	850	10	04			35 537	18 575	18 745
Муниципальная программа «Обеспечение доступным и комфортным жильем жителей города Белгорода на 2015-2020 годы»	850	10	04	04 0 0000		34 105	18 575	18 745
Подпрограмма «Стимулирование развития жилищного строительства»	850	10	04	04 1 0000		34 105	18 575	18 745
Обеспечение предоставления жилых помещений детям - сиротам и детям, оставшимся без попечения родителей, лицам из их числа по договорам найма специализированных жилых помещений за счет средств федерального бюджета в рамках подпрограммы «Стимулирование развития жилищного строительства» муниципальной программы «Обеспечение доступным и комфортным жильем жителей города Белгорода на 2015-2020 годы»	850	10	04	04 1 5082		4 000	5 330	5 500
Социальное обеспечение и иные выплаты населению	850	10	04	04 1 5082	300	4 000	5 330	5 500
Обеспечение предоставления жилых помещений детям - сиротам и детям, оставшимся без попечения родителей, лицам из их числа по договорам найма специализированных жилых помещений за счет средств областного бюджета в рамках подпрограммы «Стимулирование развития жилищного строительства» муниципальной программы «Обеспечение доступным и комфортным жильем жителей города Белгорода на 2015-2020 годы»	850	10	04	04 1 7082		30 105	13 245	13 245
Социальное обеспечение и иные выплаты населению	850	10	04	04 1 7082	300	30 105	13 245	13 245
Муниципальная программа «Социальная поддержка населения города Белгорода на 2015-2020 годы»	850	10	04	07 0 0000		1 432	0	0
Подпрограмма «Социальная поддержка отдельных категорий населения»	850	10	04	07 1 0000		1 432	0	0
Социальная поддержка детей - сирот и детей, оставшихся без попечения родителей, в части оплаты за содержание жилых помещений, закрепленных за детьми - сиротами и капитального ремонта за счет средств областного бюджета в рамках подпрограммы «Социальная поддержка отдельных категорий населения» муниципальной программы «Социальная поддержка населения города Белгорода на 2015-2020 годы»	850	10	04	07 1 7137		1 432	0	0
Закупка товаров, работ и услуг для государственных (муниципальных) нужд	850	10	04	07 1 7137	200	1 432	0	0
Физическая культура и спорт	850	11				16 175	0	0
Массовый спорт	850	11	02			16 175	0	0
Муниципальная программа «Спорт для всех» на 2015-2020 годы	850	11	02	09 0 0000		16 175	0	0
Подпрограмма «Развитие физической культуры и массового спорта в городе Белгороде»	850	11	02	09 1 0000		16 175	0	0
Строительство (реконструкция) объектов капитального строительства муниципальной собственности в рамках подпрограммы «Развитие физической культуры и массового спорта в городе Белгороде» муниципальной программы «Спорт для всех» на 2015-2020 годы»	850	11	02	09 1 4001		16 175	0	0
Капитальные вложения в объекты недвижимого имущества государственной (муниципальной) собственности	850	11	02	09 1 4001	400	16 175	0	0

Средства массовой информации	850	12				27 874	26 922	27 191
Телевидение и радиовещание	850	12	01			27 874	26 922	27 191
Муниципальная программа «Муниципальное управление и развитие солидарного общества на 2015-2020 годы»	850	12	01	11 0 0000		27 874	26 922	27 191
Подпрограмма «Развитие благоприятной информационной среды на территории города Белгорода»	850	12	01	11 5 0000		27 874	26 922	27 191
Обеспечение деятельности (оказание услуг) муниципальных учреждений городского округа «Город Белгород» в рамках подпрограммы «Развитие благоприятной информационной среды на территории города Белгорода» муниципальной программы «Муниципальное управление и развитие солидарного общества на 2015-2020 годы»	850	12	01	11 5 0059		27 874	26 922	27 191
Предоставление субсидий бюджетным, автономным учреждениям и иным некоммерческим организациям	850	12	01	11 5 0059	600	27 874	26 922	27 191
Комитет финансов и бюджетных отношений администрации города Белгорода	**861**					**141 950**	**124 306**	**128 306**
Общегосударственные вопросы	861	01				63 592	59 306	63 306
Функционирование Правительства Российской Федерации, высших исполнительных органов государственной власти субъектов Российской Федерации, местных администраций	861	01	04			37 592	39 306	39 306
Непрограммные расходы бюджета городского округа «Город Белгород»	861	01	04	99 0 0000		37 592	39 306	39 306
Непрограммные расходы	861	01	04	99 9 0000		37 592	39 306	39 306
Обеспечение функций органов власти городского округа «Город Белгород» в рамках непрограммного направления деятельности «Реализация функций органов власти городского округа «Город Белгород»	861	01	04	99 9 0019		37 592	39 306	39 306
Расходы на выплаты персоналу в целях обеспечения выполнения функций государственными (муниципальными) органами, казенными учреждениями, органами управления государственными внебюджетными фондами	861	01	04	99 9 0019	100	32 620	34 215	34 215
Закупка товаров, работ и услуг для государственных (муниципальных) нужд	861	01	04	99 9 0019	200	4 964	5 083	5 083
Иные бюджетные ассигнования	861	01	04	99 9 0019	800	8	8	8
Резервные фонды	861	01	11			7 000	20 000	20 000
Непрограммные расходы бюджета городского округа «Город Белгород»	861	01	11	99 0 0000		7 000	20 000	20 000
Непрограммные расходы	861	01	11	99 9 0000		7 000	20 000	20 000
Резервный фонд администрации города Белгорода в рамках непрограммного направления деятельности «Реализация функций органов власти городского округа «Город Белгород»	861	01	11	99 9 2902		7 000	20 000	20 000
Иные бюджетные ассигнования	861	01	11	99 9 2902	800	7 000	20 000	20 000
Другие общегосударственные вопросы	861	01	13			19 000	0	4 000
Непрограммные расходы бюджета городского округа «Город Белгород»	861	01	13	99 0 0000		19 000	0	4 000
Непрограммные расходы	861	01	13	99 9 0000		19 000	0	4 000
Исполнение судебных актов и мировых соглашений в рамках непрограммного направления деятельности «Реализация функций органов власти городского округа «Город Белгород»	861	01	13	99 9 2901		18 000	0	4 000
Иные бюджетные ассигнования	861	01	13	99 9 2901	800	18 000	0	4 000
Мероприятия по итогам оценки эффективности деятельности органов местного самоуправления, за счет средств областного бюджета в рамках непрограммного направления деятельности «Реализация функций органов власти городского округа «Город Белгород»	861	01	13	99 9 7133		1 000	0	0
Иные бюджетные ассигнования	861	01	13	99 9 7133	800	1 000	0	0
Культура, кинематография	861	08				8 358	5 000	5 000
Культура	861	08	01			8 358	5 000	5 000
Непрограммные расходы бюджета городского округа «Город Белгород»	861	08	01	99 0 0000		8 358	5 000	5 000
Непрограммные расходы	861	08	01	99 9 0000		8 358	5 000	5 000
Общегородские мероприятия в рамках непрограммного направления деятельности «Реализация функций органов власти городского округа «Город Белгород»	861	08	01	99 9 2999		8 358	5 000	5 000
Иные бюджетные ассигнования	861	08	01	99 9 2999	800	8 358	5 000	5 000
Обслуживание государственного и муниципального долга	861	13				70 000	60 000	60 000
Обслуживание государственного внутреннего и муниципального долга	861	13	01			70 000	60 000	60 000
Непрограммные расходы бюджета городского округа «Город Белгород»	861	13	01	99 0 0000		70 000	60 000	60 000
Непрограммные расходы	861	13	01	99 9 0000		70 000	60 000	60 000
Процентные платежи по муниципальному долгу в рамках непрограммного направления деятельности «Реализация функций органов власти городского округа «Город Белгород»	861	13	01	99 9 2903		70 000	60 000	60 000
Обслуживание государственного (муниципального) долга	861	13	01	99 9 2903	700	70 000	60 000	60 000
Комитет по управлению Восточным округом администрации города Белгорода	**863**					**29 303**	**29 767**	**29 801**
Общегосударственные вопросы	863	01				26 607	27 254	27 288
Функционирование Правительства Российской Федерации, высших исполнительных органов государственной власти субъектов Российской Федерации, местных администраций	863	01	04			26 282	27 254	27 288
Непрограммные расходы бюджета городского округа «Город Белгород»	863	01	04	99 0 0000		26 282	27 254	27 288
Непрограммные расходы	863	01	04	99 9 0000		26 282	27 254	27 288
Обеспечение функций органов власти городского округа «Город Белгород» в рамках непрограммного направления деятельности «Реализация функций органов власти городского округа «Город Белгород»	863	01	04	99 9 0019		26 282	27 254	27 288
Расходы на выплаты персоналу в целях обеспечения выполнения функций государственными (муниципальными) органами, казенными учреждениями, органами управления государственными внебюджетными фондами	863	01	04	99 9 0019	100	25 007	26 223	26 223
Закупка товаров, работ и услуг для государственных (муниципальных) нужд	863	01	04	99 9 0019	200	1 250	1 010	1 044
Иные бюджетные ассигнования	863	01	04	99 9 0019	800	25	21	21
Другие общегосударственные вопросы	863	01	13			325	0	0
Муниципальная программа «Развитие жилищно-коммунального хозяйства города Белгорода на 2015-2020 годы»	863	01	13	02 0 0000		325	0	0
Подпрограмма «Энергосбережение и повышение энергетической эффективности»	863	01	13	02 2 0000		325	0	0
Постановка на учет и организация управления бесхозяйными объектами, используемыми для передачи энергетических ресурсов в рамках подпрограммы «Энергосбережение и повышение энергетической эффективности» муниципальной программы «Развитие жилищно-коммунального хозяйства города Белгорода на 2015-2020 годы»	863	01	13	02 2 2093		325	0	0
Закупка товаров, работ и услуг для государственных (муниципальных) нужд	863	01	13	02 2 2093	200	325	0	0
Жилищно-коммунальное хозяйство	863	05				800	800	800
Благоустройство	863	05	03			800	800	800
Муниципальная программа «Развитие жилищно-коммунального хозяйства города Белгорода на 2015-2020 годы»	863	05	03	02 0 0000		800	800	800
Подпрограмма «Благоустройство территории городского округа»	863	05	03	02 3 0000		800	800	800
Утилизация бытовых и промышленных отходов в рамках подпрограммы «Благоустройство территории городского округа» муниципальной программы «Развитие жилищно-коммунального хозяйства города Белгорода на 2015-2020 годы»	863	05	03	02 3 2106		800	800	800
Закупка товаров, работ и услуг для государственных (муниципальных) нужд	863	05	03	02 3 2106	200	800	800	800
Культура, кинематография	863	08				1 896	1 713	1 713
Культура	863	08	01			1 896	1 713	1 713
Непрограммные расходы бюджета городского округа «Город Белгород»	863	08	01	99 0 0000		1 896	1 713	1 713
Непрограммные расходы	863	08	01	99 9 0000		1 896	1 713	1 713
Общегородские мероприятия в рамках непрограммного направления деятельности «Реализация функций органов власти городского округа «Город Белгород»	863	08	01	99 9 2999		1 896	1 713	1 713
Закупка товаров, работ и услуг для государственных (муниципальных) нужд	863	08	01	99 9 2999	200	551	551	551
Иные бюджетные ассигнования	863	08	01	99 9 2999	800	1 345	1 162	1 162
Комитет по управлению Западным округом администрации города Белгорода	**864**					**35 673**	**37 384**	**37 614**
Общегосударственные вопросы	864	01				32 917	33 667	33 897
Функционирование Правительства Российской Федерации, высших исполнительных органов государственной власти субъектов Российской Федерации, местных администраций	864	01	04			32 592	33 667	33 897
Непрограммные расходы бюджета городского округа «Город Белгород»	864	01	04	99 0 0000		32 592	33 667	33 897
Непрограммные расходы	864	01	04	99 9 0000		32 592	33 667	33 897
Обеспечение функций органов власти городского округа «Город Белгород» в рамках непрограммного направления деятельности «Реализация функций органов власти городского округа «Город Белгород»	864	01	04	99 9 0019		32 592	33 667	33 897
Расходы на выплаты персоналу в целях обеспечения выполнения функций государственными (муниципальными) органами, казенными учреждениями, органами управления государственными внебюджетными фондами	864	01	04	99 9 0019	100	28 980	30 496	30 496
Закупка товаров, работ и услуг для государственных (муниципальных) нужд	864	01	04	99 9 0019	200	3 602	3 161	3 391
Иные бюджетные ассигнования	864	01	04	99 9 0019	800	10	10	10
Другие общегосударственные вопросы	864	01	13			325	0	0
Муниципальная программа «Развитие жилищно-коммунального хозяйства города Белгорода на 2015-2020 годы»	864	01	13	02 0 0000		325	0	0
Подпрограмма «Энергосбережение и повышение энергетической эффективности»	864	01	13	02 2 0000		325	0	0
Постановка на учет и организация управления бесхозяйными объектами, используемыми для передачи энергетических ресурсов в рамках подпрограммы «Энергосбережение и повышение энергетической эффективности» муниципальной программы «Развитие жилищно-коммунального хозяйства города Белгорода на 2015-2020 годы»	864	01	13	02 2 2093		325	0	0
Закупка товаров, работ и услуг для государственных (муниципальных) нужд	864	01	13	02 2 2093	200	325	0	0
Жилищно-коммунальное хозяйство	864	05				800	800	800
Благоустройство	864	05	03			800	800	800
Муниципальная программа «Развитие жилищно-коммунального хозяйства города Белгорода на 2015-2020 годы»	864	05	03	02 0 0000		800	800	800
Подпрограмма «Благоустройство территории городского округа»	864	05	03	02 3 0000		800	800	800
Утилизация бытовых и промышленных отходов в рамках подпрограммы «Благоустройство территории городского округа» муниципальной программы «Развитие жилищно-коммунального хозяйства города Белгорода на 2015-2020 годы»	864	05	03	02 3 2106		800	800	800
Закупка товаров, работ и услуг для государственных (муниципальных) нужд	864	05	03	02 3 2106	200	800	800	800
Культура, кинематография	864	08				1 956	2 917	2 917
Культура	864	08	01			1 956	2 917	2 917
Непрограммные расходы бюджета городского округа «Город Белгород»	864	08	01	99 0 0000		1 956	2 917	2 917
Непрограммные расходы	864	08	01	99 9 0000		1 956	2 917	2 917
Общегородские мероприятия в рамках непрограммного направления деятельности «Реализация функций органов власти городского округа «Город Белгород»	864	08	01	99 9 2999		1 956	2 917	2 917
Закупка товаров, работ и услуг для государственных (муниципальных) нужд	864	08	01	99 9 2999	200	704	1 071	1 071
Иные бюджетные ассигнования	864	08	01	99 9 2999	800	1 252	1 846	1 846
Управление архитектуры и градостроительства администрации города Белгорода	**866**					**21 363**	**21 615**	**21 855**

Национальная экономика	866	04				21 363	21 615	21 855
Другие вопросы в области национальной экономик	866	04	12			21 363	21 615	21 855
Муниципальная программа «Обеспечение доступным и комфортным жильем жителей города Белгорода на 2015-2020 годы»	866	04	12	04 0 0000		20 563	21 015	21 225
Подпрограмма «Стимулирование развития жилищного строительства»	866	04	12	04 1 0000		1 000	1 103	1 141
Обеспечение функций органов власти городского округа «Город Белгород» в рамках подпрограммы «Стимулирование развития жилищного строительства» муниципальной программы «Обеспечение доступным и комфортным жильем жителей города Белгорода на 2015-2020 годы»	866	04	12	04 1 0019		1 000	1 103	1 141
Закупка товаров, работ и услуг для государственных (муниципальных) нужд	866	04	12	04 1 0019	200	1 000	1 103	1 141
Подпрограмма «Организация реализации муниципальной программы»	866	04	12	04 2 0000		19 563	19 912	20 084
Обеспечение функций органов власти городского округа «Город Белгород» в рамках подпрограммы «Организация реализации муниципальной программы «Обеспечение доступным и комфортным жильем жителей города Белгорода на 2015-2020 годы»	866	04	12	04 2 0019		19 563	19 912	20 084
Расходы на выплаты персоналу в целях обеспечения выполнения функций государственными (муниципальными) органами, казенными учреждениями, органами управления государственными внебюджетными фондами	866	04	12	04 2 0019	100	17 899	18 768	19 827
Закупка товаров, работ и услуг для государственных (муниципальных) нужд	866	04	12	04 2 0019	200	1 619	1 104	217
Иные бюджетные ассигнования	866	04	12	04 2 0019	800	45	40	40
Муниципальная программа «Информатизация муниципального управления на 2015-2020 годы»	866	04	12	12 0 0000		800	600	630
Информатизация муниципального управления	866	04	12	12 1 0000		800	600	630
Развитие геоинформационной системы в рамках муниципальной программы «Информатизация муниципального управления на 2015-2020 годы»	866	04	12	12 1 2262		800	600	630
Закупка товаров, работ и услуг для государственных (муниципальных) нужд	866	04	12	12 1 2262	200	800	600	630
Управление молодежной политики администрации города Белгорода	**867**					**20 037**	**20 109**	**20 239**
Образование	867	07				12 532	13 038	13 168
Молодежная политика и оздоровление детей	867	07	07			12 532	13 038	13 168
Муниципальная программа «Муниципальное управление и развитие солидарного общества на 2015-2020 годы»	867	07	07	11 0 0000		12 532	13 038	13 168
Подпрограмма «Молодежь – Белому городу»	867	07	07	11 2 0000		12 532	13 038	13 168
Обеспечение функций органов власти городского округа «Город Белгород» в рамках подпрограммы «Молодежь - Белому городу» муниципальной программы «Муниципальное управление и развитие солидарного общества на 2015-2020 годы»	867	07	07	11 2 0019		8 182	8 346	8 429
Расходы на выплаты персоналу в целях обеспечения выполнения функций государственными (муниципальными) органами, казенными учреждениями, органами управления государственными внебюджетными фондами	867	07	07	11 2 0019	100	7 404	7 552	7 628
Закупка товаров, работ и услуг для государственных (муниципальных) нужд	867	07	07	11 2 0019	200	698	713	719
Иные бюджетные ассигнования	867	07	07	11 2 0019	800	80	81	82
Проведение конкурсов, фестивалей и иных мероприятий в рамках подпрограммы «Молодежь - Белому городу» муниципальной программы «Муниципальное управление и развитие солидарного общества на 2015-2020 годы»	867	07	07	11 2 2099		4 350	4 692	4 739
Закупка товаров, работ и услуг для государственных (муниципальных) нужд	867	07	07	11 2 2099	200	3 720	4 062	4 109
Иные бюджетные ассигнования	867	07	07	11 2 2099	800	630	630	630
Культура, кинематография	867	08				200	0	0
Культура	867	08	01			200	0	0
Непрограммные расходы бюджета городского округа «Город Белгород»	867	08	01	99 0 0000		200	0	0
Непрограммные расходы	867	08	01	99 9 0000		200	0	0
Общегородские мероприятия в рамках непрограммного направления деятельности «Реализация функций органов власти городского округа «Город Белгород»	867	08	01	99 9 2999		200	0	0
Закупка товаров, работ и услуг для государственных (муниципальных) нужд	867	08	01	99 9 2999	200	200	0	0
Социальная политика	867	10				7 505	7 071	7 071
Социальное обеспечение населения	867	10	03			7 505	7 071	7 071
Муниципальная программа «Обеспечение доступным и комфортным жильем жителей города Белгорода на 2015-2020 годы»	867	10	03	04 0 0000		7 505	7 071	7 071
Подпрограмма «Стимулирование развития жилищного строительства»	867	10	03	04 1 0000		7 505	7 071	7 071
Реализация мероприятий по обеспечению жильем молодых семей за счет средств бюджета городского округа «Город Белгород» в рамках подпрограммы «Стимулирование развития жилищного строительства» муниципальной программы «Обеспечение доступным и комфортным жильем жителей города Белгорода на 2015-2020 годы»	867	10	03	04 1 1020		3 500	3 500	3 500
Социальное обеспечение и иные выплаты населению	867	10	03	04 1 1020	300	3 500	3 500	3 500
Реализация мероприятий по обеспечению жильем молодых семей за счет средств федерального бюджета в рамках подпрограммы «Стимулирование развития жилищного строительства» муниципальной программы «Обеспечение доступным и комфортным жильем жителей города Белгорода на 2015-2020 годы»	867	10	03	04 1 5020		434	0	0
Социальное обеспечение и иные выплаты населению	867	10	03	04 1 5020	300	434	0	0
Реализация мероприятий по обеспечению жильем молодых семей за счет средств областного бюджета в рамках подпрограммы «Стимулирование развития жилищного строительства» муниципальной программы «Обеспечение доступным и комфортным жильем жителей города Белгорода на 2015-2020 годы»	867	10	03	04 1 7377		3 571	3 571	3 571
Социальное обеспечение и иные выплаты населению	867	10	03	04 1 7377	300	3 571	3 571	3 571
Управление здравоохранения администрации города Белгорода	**870**					**89 733**	**89 936**	**103 597**
Общегосударственные вопросы	870	01				8 726	9 106	9 361
Функционирование Правительства Российской Федерации, высших исполнительных органов государственной власти субъектов Российской Федерации, местных администраций	870	01	04			8 726	9 106	9 361
Муниципальная программа «Здоровый город» на 2015-2020 годы	870	01	04	06 0 0000		8 726	9 106	9 361
Подпрограмма «Организация реализации Программы»	870	01	04	06 2 0000		8 726	9 106	9 361
Организация осуществления отдельных государственных полномочий в сфере здравоохранения за счет средств областного бюджета в рамках подпрограммы «Организация реализации программы «Здоровый город» на 2015-2020 годы»	870	01	04	06 2 7108		8 726	9 106	9 361
Расходы на выплаты персоналу в целях обеспечения выполнения функций государственными (муниципальными) органами, казенными учреждениями, органами управления государственными внебюджетными фондами	870	01	04	06 2 7108	100	6 130	6 392	6 783
Закупка товаров, работ и услуг для государственных (муниципальных) нужд	870	01	04	06 2 7108	200	2 596	2 714	2 578
Здравоохранение	870	09				81 007	80 830	94 236
Стационарная медицинская помощь	870	09	01			29 971	31 653	36 996
Муниципальная программа «Здоровый город» на 2015-2020 годы	870	09	01	06 0 0000		29 971	31 653	36 996
Подпрограмма «Реализация государственных гарантий по оказанию населению медицинской помощи»	870	09	01	06 1 0000		29 971	31 653	36 996
Осуществление отдельных государственных полномочий в сфере здравоохранения за счет средств областного бюджета в рамках подпрограммы «Реализация государственных гарантий по оказанию населению медицинской помощи» муниципальной программы «Здоровый город» на 2015-2020 годы»	870	09	01	06 1 7107		29 971	31 653	36 996
Предоставление субсидий бюджетным, автономным учреждениям и иным некоммерческим организациям	870	09	01	06 1 7107	600	29 971	31653	36 996
Амбулаторная помощь	870	09	02			23 955	27 211	31 804
Муниципальная программа «Здоровый город» на 2015-2020 годы	870	09	02	06 0 0000		23 955	27 211	31 804
Подпрограмма «Реализация государственных гарантий по оказанию населению медицинской помощи»	870	09	02	06 1 0000		23 955	27 211	31 804
Осуществление отдельных государственных полномочий в сфере здравоохранения за счет средств областного бюджета в рамках подпрограммы «Реализация государственных гарантий по оказанию населению медицинской помощи» муниципальной программы «Здоровый город» на 2015-2020 годы»	870	09	02	06 1 7107		23 955	27 211	31 804
Предоставление субсидий бюджетным, автономным учреждениям и иным некоммерческим организациям	870	09	02	06 1 7107	600	23 955	27 211	31 804
Скорая медицинская помощь	870	09	04			12 459	13 962	16 319
Муниципальная программа «Здоровый город» на 2015-2020 годы	870	09	04	06 0 0000		12 459	13 962	16 319
Подпрограмма «Реализация государственных гарантий по оказанию населению медицинской помощи»	870	09	04	06 1 0000		12 459	13 962	16 319
Осуществление отдельных государственных полномочий в сфере здравоохранения за счет средств областного бюджета в рамках подпрограммы «Реализация государственных гарантий по оказанию населению медицинской помощи» муниципальной программы «Здоровый город» на 2015-2020 годы»	870	09	04	06 1 7107		12 459	13 962	16 319
Предоставление субсидий бюджетным, автономным учреждениям и иным некоммерческим организациям	870	09	04	06 1 7107	600	12 459	13 962	16 319
Другие вопросы в области здравоохранения	870	09	09			14 622	8 004	9 117
Муниципальная программа «Здоровый город» на 2015-2020 годы	870	09	09	06 0 0000		8 916	7 636	8 746
Подпрограмма «Реализация государственных гарантий по оказанию населению медицинской помощи»	870	09	09	06 1 0000		8 916	7 636	8 746
Диспансеризация населения и формирование у населения мотивации к ведению здорового образа жизни в рамках подпрограммы «Реализация государственных гарантий по оказанию населению медицинской помощи» муниципальной программы «Здоровый город» на 2015-2020 годы»	870	09	09	06 1 2191		1 111	1 131	1 143
Закупка товаров, работ и услуг для государственных (муниципальных) нужд	870	09	09	06 1 2191	200	1 111	1 131	1 143
Осуществление отдельных государственных полномочий в сфере здравоохранения за счет средств областного бюджета в рамках подпрограммы «Реализация государственных гарантий по оказанию населению медицинской помощи» муниципальной программы «Здоровый город» на 2015-2020 годы»	870	09	09	06 1 7107		7 805	6 505	7 603
Расходы на выплаты персоналу в целях обеспечения выполнения функций государственными (муниципальными) органами, казенными учреждениями, органами управления государственными внебюджетными фондами	870	09	09	06 1 7107	100	7 805	6 505	7 603
Непрограммные расходы бюджета городского округа «Город Белгород»	870	09	09	99 0 0000		5 706	368	371
Непрограммные расходы	870	09	09	99 9 0000		5 706	368	371
Расходы на проведение барьерной дератизации в рамках непрограммного направления деятельности «Реализация функций органов власти городского округа «Город Белгород»	870	09	09	99 9 2904		361	368	371
Закупка товаров, работ и услуг для государственных (муниципальных) нужд	870	09	09	99 9 2904	200	361	368	371

Предоставление субсидий юридическим лицам на организацию дополнительного лекарственного обеспечения граждан в рамках непрограммного направления деятельности «Реализация функций органов власти городского округа «Город Белгород»	870	09	09	99 9 6006		5 345	0	0
Иные бюджетные ассигнования	870	09	09	99 9 6006	800	5 345	0	0
Управление образования администрации города Белгорода	**871**					**4 002 046**	**4 137 303**	**4 295 344**
Общегосударственные вопросы	871	01				37 894	0	0
Другие общегосударственные вопросы	871	01	13			37 894	0	0
Непрограммные расходы бюджета городского округа «Город Белгород»	871	01	13	99 0 0000		37 894	0	0
Непрограммные расходы	871	01	13	99 9 0000		37 894	0	0
Обеспечение мероприятий по временному социально-бытовому обустройству лиц, вынужденно покинувших территорию Украины и находящихся в пунктах временного размещения, за счет средств федерального бюджета в рамках непрограммного направления деятельности «Реализация функций органов власти городского округа «Город Белгород»	871	01	13	99 9 5224		37 894	0	0
Социальное обеспечение и иные выплаты населению	871	01	13	99 9 5224	300	37 894	0	0
Национальная экономика	871	04				800	900	1 000
Другие вопросы в области национальной экономики	871	04	12			800	900	1 000
Муниципальная программа «Повышение инвестиционной привлекательности города и формирование благоприятного предпринимательского климата на 2015-2020 годы»	871	04	12	01 0 0000		800	900	1 000
Подпрограмма «Развитие экономического потенциала города Белгорода на 2015-2020 годы»	871	04	12	01 1 0000		800	900	1 000
Субсидирование части затрат субъектов малого и среднего предпринимательства в рамках подпрограммы «Развитие экономического потенциала города Белгорода на 2015-2020 годы» муниципальной программы «Повышение инвестиционной привлекательности города и формирование благоприятного предпринимательского климата на 2015-2020 годы»	871	04	12	01 1 6001		800	900	1 000
Закупка товаров, работ и услуг для государственных (муниципальных) нужд	871	04	12	01 1 6001	200	800	900	1 000
Образование	871	07				3 852 302	4 017 512	4 174 333
Дошкольное образование	871	07	01			1 253 301	1 309 387	1 355 652
Муниципальная программа «Развитие образования городского округа «Город Белгород» на 2015-2020 годы»	871	07	01	05 0 0000		1 253 301	1 309 387	1 355 652
Подпрограмма «Развитие дошкольного образования»	871	07	01	05 1 0000		1 253 301	1 309 387	1 355 652
Обеспечение деятельности (оказание услуг) муниципальных учреждений городского округа «Город Белгород» в рамках подпрограммы «Развитие дошкольного образования» муниципальной программы «Развитие образования городского округа «Город Белгород» на 2015-2020 годы»	871	07	01	05 1 0059		566 914	566 658	568 854
Предоставление субсидий бюджетным, автономным учреждениям и иным некоммерческим организациям	871	07	01	05 1 0059	600	566 914	566 658	568 854
Меры поддержки развития альтернативных форм предоставления дошкольного образования в рамках подпрограммы «Развитие дошкольного образования» муниципальной программы «Развитие образования городского округа «Город Белгород» на 2015-2020 годы»	871	07	01	05 1 1153		18 440	18 440	18 440
Социальное обеспечение и иные выплаты населению	871	07	01	051 1153	300	18 440	18 440	18 440
Развитие кадрового потенциала системы дошкольного образования в рамках подпрограммы «Развитие дошкольного образования» муниципальной программы «Развитие образования городского округа «Город Белгород» на 2015-2020 годы»	871	07	01	05 1 2151		20	20	20
Предоставление субсидий бюджетным, автономным учреждениям и иным некоммерческим организациям	871	07	01	05 1 2151	600	20	20	20
Развитие инфраструктуры муниципальной системы дошкольного образования в рамках подпрограммы «Развитие дошкольного образования» муниципальной программы «Развитие образования городского округа «Город Белгород» на 2015-2020 годы»	871	07	01	05 1 2152		13 675	12 000	12 000
Предоставление субсидий бюджетным, автономным учреждениям и иным некоммерческим организациям	871	07	01	05 1 2152	600	13 675	12 000	12 000
Поддержка частно-государственного партнерства в сфере дошкольного образования в рамках подпрограммы «Развитие дошкольного образования» муниципальной программы «Развитие образования городского округа «Город Белгород» на 2015-2020 годы»	871	07	01	05 1 2153		7 650	7 650	7 650
Предоставление субсидий бюджетным, автономным учреждениям и иным некоммерческим организациям	871	07	01	05 1 2153	600	7 650	7 650	7 650
Поддержка частно-государственного партнерстваза счет средств областного бюджета в сфере дошкольного образования в рамках подпрограммы «Развитие дошкольного образования» муниципальной программы «Развитие образования городского округа «Город Белгород» на 2015-2020 годы»	871	07	01	05 1 7301		25 639	25 639	25 639
Социальное обеспечение и иные выплаты населению	871	07	01	05 1 7301	300	18 122	18 122	18 122
Предоставление субсидий бюджетным, автономным учреждениям и иным некоммерческим организациям	871	07	01	05 1 7301	600	7 517	7 517	7 517
Обеспечение государственных гарантий реализации прав граждан на получение общедоступного и бесплатного дошкольного образования в муниципальных дошкольных образовательных учреждениях (организациях) за счет средств областного бюджета в рамках подпрограммы «Развитие дошкольного образования» муниципальной программы «Развитие образования городского округа «Город Белгород» на 2015-2020 годы»	871	07	01	05 1 7302		620 963	678 980	723 049
Предоставление субсидий бюджетным, автономным учреждениям и иным некоммерческим организациям	871	07	01	05 1 7302	600	620 963	678 980	723 049
Общее образование	871	07	02			2 411 482	2 523 139	2 632 428
Муниципальная программа «Развитие образования городского округа «Город Белгород» на 2015-2020 годы»	871	07	02	05 0 0000		2 411 482	2 523 139	2 632 428
Подпрограмма «Развитие общего образования»	871	07	02	05 2 0000		2 045 693	2 162 486	2 270 667
Обеспечение деятельности (оказание услуг) муниципальных учреждений городского округа «Город Белгород» в рамках подпрограммы «Развитие общего образования» муниципальной программы «Развитие образования городского округа «Город Белгород» на 2015-2020 годы»	871	07	02	05 2 0059		420 245	428 927	430 400
Закупка товаров, работ и услуг для государственных (муниципальных) нужд	871	07	02	05 2 0059	200	4 845	3 637	3 637
Предоставление субсидий бюджетным, автономным учреждениям и иным некоммерческим организациям	871	07	02	05 2 0059	600	414 821	424 409	425 882
Иные бюджетные ассигнования	871	07	02	05 2 0059	800	579	881	881
Возмещение части затрат в связи с предоставлением учителям общеобразовательных учреждений ипотечного кредита в рамках подпрограммы «Развитие общего образования» муниципальной программы «Развитие образования городского округа «Город Белгород» на 2015-2020 годы»	871	07	02	05 2 1069		1 377	1 391	1 405
Социальное обеспечение и иные выплаты населению	871	07	02	05 2 1069	300	1 377	1 391	1 405
Развитие кадрового потенциала в рамках подпрограммы «Развитие общего образования» муниципальной программы «Развитие образования городского округа «Город Белгород» на 2015-2020 годы»	871	07	02	05 2 2151		12 810	12 978	13 117
Расходы на выплаты персоналу в целях обеспечения выполнения функций государственными (муниципальными) органами, казенными учреждениями, органами управления государственными внебюджетными фондами	871	07	02	05 2 2151	100	270	270	270
Предоставление субсидий бюджетным, автономным учреждениям и иным некоммерческим организациям	871	07	02	05 2 2151	600	12 540	12 708	12 847
Развитие инфраструктуры общего образования в рамках подпрограммы «Развитие общего образования» муниципальной программы «Развитие образования городского округа «Город Белгород» на 2015-2020 годы»	871	07	02	05 2 2161		10 416	12 000	12 000
Предоставление субсидий бюджетным, автономным учреждениям и иным некоммерческим организациям	871	07	02	05 2 2161	600	10 416	12 000	12 000
Развитие воспитательной среды общеобразовательных учреждений в рамках подпрограммы «Развитие общего образования» муниципальной программы «Развитие образования городского округа «Город Белгород» на 2015-2020 годы»	871	07	02	05 2 2162		2 082	4 244	4 289
Предоставление субсидий бюджетным, автономным учреждениям и иным некоммерческим организациям	871	07	02	05 2 2162	600	2 082	4 244	4 289
Обеспечение государственных гарантий реализации прав граждан на получение общедоступного качественного бесплатного общего образования в муниципальных общеобразовательных учреждениях за счет средств областного бюджета в рамках подпрограммы «Развитие общего образования» муниципальной программы «Развитие образования городского округа «Город Белгород» на 2015-2020 годы»	871	07	02	05 2 7304		1 577 925	1 682 108	1 788 618
Расходы на выплаты персоналу в целях обеспечения выполнения функций государственными (муниципальными) органами, казенными учреждениями, органами управления государственными внебюджетными фондами	871	07	02	05 2 7304	100	20 750	21 794	22 892
Закупка товаров, работ и услуг для государственных (муниципальных) нужд	871	07	02	05 2 7304	200	156	156	156
Предоставление субсидий бюджетным, автономным учреждениям и иным некоммерческим организациям	871	07	02	05 2 7304	600	1 557 019	1 660 158	1 765 570
Ежемесячное денежное вознаграждение за классное руководство педагогическим работникам муниципальных общеобразовательных учреждениях за счет средств областного бюджета в рамках подпрограммы «Развитие общего образования» муниципальной программы «Развитие образования городского округа «Город Белгород» на 2015-2020 годы»	871	07	02	05 2 7306		20 838	20 838	20 838
Расходы на выплаты персоналу в целях обеспечения выполнения функций государственными (муниципальными) органами, казенными учреждениями, органами управления государственными внебюджетными фондами	871	07	02	05 2 7306	100	203	203	203
Предоставление субсидий бюджетным, автономным учреждениям и иным некоммерческим организациям	871	07	02	05 2 7306	600	20 635	20 635	20 635
Подпрограмма «Развитие дополнительного образования»	871	07	02	05 3 0000		365 789	360 653	361 761
Обеспечение деятельности (оказание услуг) муниципальных учреждений городского округа «Город Белгород» в рамках подпрограммы «Развитие дополнительного образования» муниципальной программы «Развитие образования городского округа «Город Белгород» на 2015-2020 годы»	871	07	02	05 3 0059		363 569	358 613	359 701
Предоставление субсидий бюджетным, автономным учреждениям и иным некоммерческим организациям	871	07	02	05 3 0059	600	363 569	358 613	359 701
Проведение конкурсов, фестивалей и иных мероприятий в рамках подпрограммы «Развитие дополнительногоо образования» муниципальной программы «Развитие образования городского округа «Город Белгород» на 2015-2020 годы»	871	07	02	05 3 2099		2 200	2 020	2 040
Предоставление субсидий бюджетным, автономным учреждениям и иным некоммерческим организациям	871	07	02	05 3 2099	600	2 200	2 020	2 040
Развитие кадрового потенциала в рамках подпрограммы «Развитие дополнительного образования» муниципальной программы «Развитие образования городского округа «Город Белгород» на 2015-2020 годы»	871	07	02	05 3 2151		20	20	20

Предоставление субсидий бюджетным, автономным учреждениям и иным некоммерческим организациям	871	07	02	05 3 2151	600	20	20	20
Молодежная политика и оздоровление детей	871	07	07			66 931	68 287	68 316
Муниципальная программа «Развитие образования городского округа «Город Белгород» на 2015-2020 годы»	871	07	07	05 0 0000		66 931	68 287	68 316
Подпрограмма «Организация оздоровительного отдыха детей и подростков»	871	07	07	05 4 0000		66 931	68 287	68 316
Обеспечение деятельности (оказание услуг) муниципальных учреждений городского округа «Город Белгород» в рамках подпрограммы «Организация оздоровительного отдыха детей и подростков» муниципальной программы «Развитие образования городского округа «Город Белгород» на 2015-2020 годы»	871	07	07	05 4 0059		45 854	45 666	45 517
Предоставление субсидий бюджетным, автономным учреждениям и иным некоммерческим организациям	871	07	07	05 4 0059	600	45 854	45 666	45 517
Проведение конкурсов, фестивалей и иных мероприятий в рамках подпрограммы «Организация оздоровительного отдыха детей и подростков» муниципальной программы «Развитие образования городского округа «Город Белгород» на 2015-2020 годы»	871	07	07	05 4 2099		804	1 919	1 938
Предоставление субсидий бюджетным, автономным учреждениям и иным некоммерческим организациям	871	07	07	05 4 2099	600	804	1 919	1 938
Организация отдыха и оздоровления детей в лагерях с дневным пребыванием в рамках подпрограммы «Организация оздоровительного отдыха детей и подростков» муниципальной программы «Развитие образования городского округа «Город Белгород» на 2015-2020 годы»	871	07	07	05 4 2181		15 445	15 874	16 033
Предоставление субсидий бюджетным, автономным учреждениям и иным некоммерческим организациям	871	07	07	05 4 2181	600	15 445	15 874	16 033
Мероприятия по проведению оздоровительной кампании детей за счет средств федерального бюджета в рамках подпрограммы «Организация оздоровительного отдыха детей и подростков» муниципальной программы «Развитие образования городского округа «Город Белгород» на 2015-2020 годы»	871	07	07	05 4 5065		4 828	4 828	4 828
Закупка товаров, работ и услуг для государственных (муниципальных) нужд	871	07	07	05 4 5065	200	30	30	30
Предоставление субсидий бюджетным, автономным учреждениям и иным некоммерческим организациям	871	07	07	05 4 5065	600	4 798	4 798	4 798
Другие вопросы в области образования	871	07	09			120 588	116 699	117 937
Муниципальная программа «Развитие жилищно-коммунального хозяйства города Белгорода на 2015-2020 годы»	871	07	09	02 0 0000		3 186	3 145	3 190
Подпрограмма «Энергосбережение и повышение энергетической эффективности»	871	07	09	02 2 0000		3 186	3 145	3 190
Установка приборов учета и регулирования тепловых энергетических ресурсов, модернизация оборудования в рамках подпрограммы «Энергосбережение и повышение энергетической эффективности» муниципальной программы «Развитие жилищно-коммунального хозяйства города Белгорода на 2015-2020 годы»	871	07	09	02 2 2092		3 186	3 145	3 190
Предоставление субсидий бюджетным, автономным учреждениям и иным некоммерческим организациям	871	07	09	02 2 2092	600	3 186	3 145	3 190
Муниципальная программа «Развитие образования городского округа «Город Белгород» на 2015-2020 годы»	871	07	09	05 0 0000		116 190	112 342	113 535
Подпрограмма «Развитие общего образования»	871	07	09	05 2 0000		1 800	0	0
Развитие воспитательной среды общеобразовательных учреждений в рамках подпрограммы «Развитие общего образования» муниципальной программы «Развитие образования городского округа «Город Белгород» на 2015-2020 годы»	871	07	09	05 2 2162		1 800	0	0
Закупка товаров, работ и услуг для государственных (муниципальных) нужд	871	07	09	05 2 2162	200	600	0	0
Иные бюджетные ассигнования	871	07	09	05 2 2163	800	1 200	0	0
Подпрограмма «Организация реализации муниципальной программы»	871	07	09	05 5 0000		114 390	112 342	113 535
Обеспечение функций органов власти городского округа «Город Белгород» в рамках подпрограммы «Организация реализации муниципальной программы» муниципальной программы «Развитие образования городского округа «Город Белгород» на 2015-2020 годы»	871	07	09	05 5 0019		14 700	14 884	15 042
Расходы на выплаты персоналу в целях обеспечения выполнения функций государственными (муниципальными) органами, казенными учреждениями, органами управления государственными внебюджетными фондами	871	07	09	05 5 0019	100	14 665	14 853	15 011
Закупка товаров, работ и услуг для государственных (муниципальных) нужд	871	07	09	05 5 0019	200	35	31	31
Обеспечение деятельности (оказание услуг) муниципальных учреждений городского округа «Город Белгород» в рамках подпрограммы «Организация реализации муниципальной программы «Развитие образования городского округа «Город Белгород» на 2015-2020 годы»	871	07	09	05 5 0059		99 690	97 458	98 493
Расходы на выплаты персоналу в целях обеспечения выполнения функций государственными (муниципальными) органами, казенными учреждениями, органами управления государственными внебюджетными фондами	871	07	09	05 5 0059	100	78 309	79 284	80 137
Закупка товаров, работ и услуг для государственных (муниципальных) нужд	871	07	09	05 5 0059	200	20 605	17 398	17 580
Иные бюджетные ассигнования	871	07	09	05 5 0059	800	776	776	776
Муниципальная программа «Обеспечение безопасности жизнедеятельности населения на территории городского округа «Город Белгород» на 2015 - 2020 годы»	871	07	09	10 0 0000		1 212	1 212	1 212
Подпрограмма Профилактика преступлений и правонарушений	871	07	09	10 1 0000		762	762	762
Проведение конкурсов, фестивалей и иных мероприятий в рамках подпрограммы «Профилактика преступлений и правонарушений» муниципальной программы «Обеспечение безопасности жизнедеятельности населения на территории городского округа «Город Белгород» на 2015 - 2020 годы»	871	07	09	10 1 2099		762	762	762
Закупка товаров, работ и услуг для государственных (муниципальных) нужд	871	07	09	10 1 2099	200	60	0	0
Предоставление субсидий бюджетным, автономным учреждениям и иным некоммерческим организациям	871	07	09	10 1 2099	600	702	762	762
Подпрограмма «Охрана окружающей среды»	871	07	09	10 3 0000		450	450	450
Проведение конкурсов, фестивалей и иных мероприятий в рамках подпрограммы «Охрана окружающей среды» муниципальной программы «Обеспечение безопасности жизнедеятельности населения на территории городского округа «Город Белгород» на 2015 - 2020 годы»	871	07	09	10 3 2099		60	60	60
Предоставление субсидий бюджетным, автономным учреждениям и иным некоммерческим организациям	871	07	09	10 3 2099	600	60	60	60
Природоохранные мероприятия в рамках подпрограммы «Охрана окружающей среды» муниципальной программы «Обеспечение безопасности жизнедеятельности населения на территории городского округа «Город Белгород» на 2015 - 2020 годы»	871	07	09	10 3 2251		390	390	390
Расходы на выплаты персоналу в целях обеспечения выполнения функций государственными (муниципальными) органами, казенными учреждениями, органами управления государственными внебюджетными фондами	871	07	09	10 3 2251	100	2	0	0
Закупка товаров, работ и услуг для государственных (муниципальных) нужд	871	07	09	10 3 2251	200	128	0	0
Предоставление субсидий бюджетным, автономным учреждениям и иным некоммерческим организациям	871	07	09	10 3 2251	600	260	390	390
Социальная политика	871	10				107 182	115 047	116 128
Социальное обеспечение населения	871	10	03			28 169	30 396	31 614
Муниципальная программа «Развитие образования городского округа «Город Белгород» на 2015-2020 годы»	871	10	03	05 0 0000		28 098	30 323	31 540
Подпрограмма «Развитие общего образования»	871	10	03	05 2 0000		28 098	30 323	31 540
Осуществление мер соцзащиты многодетных семей за счет средств областного бюджета в рамках подпрограммы «Развитие общего образования» муниципальной программы «Развитие образования городского округа «Город Белгород» на 2015-2020 годы»	871	10	03	05 2 7288		28 098	30 323	31 540
Закупка товаров, работ и услуг для государственных (муниципальных) нужд	871	10	03	05 2 7288	200	70	80	80
Предоставление субсидий бюджетным, автономным учреждениям и иным некоммерческим организациям	871	10	03	05 2 7288	600	28 028	30 243	31 460
Муниципальная программа «Социальная поддержка населения города Белгорода на 2015-2020 годы»	871	10	03	07 0 0000		71	73	74
Подпрограмма «Социальная поддержка отдельных категорий населения»	871	10	03	07 1 0000		71	73	74
Проведение конкурсов, фестивалей и иных мероприятий в рамках подпрограммы «Социальная поддержка отдельных категорий населения» муниципальной программы «Социальная поддержка населения города Белгорода на 2015-2020 годы»	871	10	03	07 1 2099		71	73	74
Предоставление субсидий бюджетным, автономным учреждениям и иным некоммерческим организациям	871	10	03	07 1 2099	600	71	73	74
Охрана семьи и детства	871	10	04			79 013	84 651	84 514
Муниципальная программа «Развитие образования городского округа «Город Белгород» на 2015-2020 годы»	871	10	04	05 0 0000		79 013	84 651	84 514
Подпрограмма «Развитие дошкольного образования»	871	10	04	05 1 0000		79 013	84 651	84 514
Выплата компенсации части родительской платы за содержание детей в образовательных организациях, реализующих основную общеобразовательную программу дошкольного образования за счет средств областного бюджета в рамках подпрограммы «Развитие дошкольного образования» муниципальной программы «Развитие образования городского округа «Город Белгород» на 2015-2020 годы»	871	10	04	05 1 7303		79 013	84 651	84 514
Социальное обеспечение и иные выплаты населению	871	10	04	05 1 7303	300	79 013	84 651	84 514
Физическая культура и спорт	871	11				3 868	3 844	3 883
Физическая культура	871	11	01			3 868	3 844	3 883
Муниципальная программа «Развитие образования городского округа «Город Белгород» на 2015-2020 годы»	871	11	01	05 0 0000		3 868	3 844	3 883
Подпрограмма «Развитие дополнительного образования»	871	11	01	05 3 0000		3 868	3 844	3 883
Проведение конкурсов, фестивалей и иных мероприятий в рамках подпрограммы «Развитие дополнительногоо образования» муниципальной программы «Развитие образования городского округа «Город Белгород» на 2015-2020 годы»	871	11	01	05 3 2099		3 868	3 844	3 883
Предоставление субсидий бюджетным, автономным учреждениям и иным некоммерческим организациям	871	11	01	05 3 2099	600	3 868	3 844	3 883
Управление культуры администрации города Белгорода	**872**					**336 087**	**355 015**	**401 022**
Национальная безопасность и правоохранительная деятельность	872	03				615	605	645
Другие вопросы в области национальной безопасности и правоохранительной деятельности	872	03	14			615	605	645
Муниципальная программа «Обеспечение безопасности жизнедеятельности населения на территории городского округа «Город Белгород» на 2015 - 2020 годы»	872	03	14	10 0 0000		615	605	645
Подпрограмма «Профилактика преступлений и правонарушений»	872	03	14	10 1 0000		230	230	230

Проведение конкурсов, фестивалей и иных мероприятий в рамках подпрограммы «Профилактика преступлений и правонарушений» муниципальной программы «Обеспечение безопасности жизнедеятельности населения на территории городского округа «Город Белгород» на 2015 - 2020 годы»	872	03	14	10 1 2099		230	230	230
Предоставление субсидий бюджетным, автономным учреждениям и иным некоммерческим организациям	872	03	14	10 1 2099	600	230	230	230
Подпрограмма «Охрана окружающей среды»	872	03	14	10 3 0000		385	375	415
Проведение конкурсов, фестивалей и иных мероприятий в рамках подпрограммы «Охрана окружающей среды» муниципальной программы «Обеспечение безопасности жизнедеятельности населения на территории городского округа «Город Белгород» на 2015 - 2020 годы»	872	03	14	10 3 2099		315	305	345
Предоставление субсидий бюджетным, автономным учреждениям и иным некоммерческим организациям	872	03	14	10 3 2099	600	315	305	345
Мероприятия по ландшафтному дизайну и озеленению в рамках подпрограммы «Охрана окружающей среды» муниципальной программы «Обеспечение безопасности жизнедеятельности населения на территории городского округа «Город Белгород» на 2015 - 2020 годы»	872	03	14	10 3 2101		70	70	70
Предоставление субсидий бюджетным, автономным учреждениям и иным некоммерческим организациям	872	03	14	10 3 2101	600	70	70	70
Образование	872	07				189 959	208 740	223 211
Общее образование	872	07	02			189 959	208 740	223 211
Муниципальная программа «Развитие культуры и искусства городского округа «Город Белгород» на 2015-2020 годы	872	07	02	08 0 0000		189 959	208 740	223 211
Подпрограмма «Развитие дополнительного образования детей в сфере культуры»	872	07	02	08 3 0000		189 959	208 740	223 211
Обеспечение деятельности (оказание услуг) муниципальных учреждений городского округа «Город Белгород» в рамках подпрограммы «Развитие дополнительного образования детей в сфере культуры» муниципальной программы «Развитие культуры и искусства городского округа «Город Белгород» на 2015-2020 годы»	872	07	02	08 3 0059		189 045	207 808	222 270
Предоставление субсидий бюджетным, автономным учреждениям и иным некоммерческим организациям	872	07	02	08 3 0059	600	189 045	207 808	222 270
Выявление и поддержка одаренных детей в рамках подпрограммы «Развитие дополнительного образования детей в сфере культуры» муниципальной программы «Развитие культуры и искусства городского округа «Город Белгород» на 2015-2020 годы»	872	07	02	08 3 2222		914	932	941
Предоставление субсидий бюджетным, автономным учреждениям и иным некоммерческим организациям	872	07	02	08 3 2222	600	914	932	941
Культура, кинематография	872	08				145 207	145 358	176 851
Культура	872	08	01			132 249	131 801	163 098
Муниципальная программа «Развитие культуры и искусства городского округа «Город Белгород» на 2015-2020 годы	872	08	01	08 0 0000		132 249	131 801	163 098
«Развитие муниципальных библиотек города Белгорода» Подпрограмма	872	08	01	08 1 0000		39 936	45 576	46 040
Обеспечение деятельности (оказание услуг) муниципальных учреждений городского округа «Город Белгород» в рамках подпрограммы «Развитие муниципальных библиотек города Белгорода» муниципальной программы «Развитие культуры и искусства городского округа «Город Белгород» на 2015-2020 годы»	872	08	01	08 1 0059		35 606	41 162	41 583
Предоставление субсидий бюджетным, автономным учреждениям и иным некоммерческим организациям	872	08	01	08 1 0059	600	35 606	41 162	41 583
Комплектование фондов муниципальных библиотек городского округа «Город Белгород» в рамках реализации подпрограммы «Развитие муниципальных библиотек города Белгорода» муниципальной программы «Развитие культуры и искусства городского округа «Город Белгород» на 2015-2020 годы»	872	08	01	08 1 2201		3 250	3 621	3 657
Предоставление субсидий бюджетным, автономным учреждениям и иным некоммерческим организациям	872	08	01	08 1 2201	600	3 250	3 621	3 657
Ремонт и модернизации материально-технической базы муниципальных библиотек городского округа «Город Белгород» в рамках реализации подпрограммы «Развитие муниципальных библиотек города Белгорода» муниципальной программы «Развитие культуры и искусства городского округа «Город Белгород» на 2015-2020 годы»	872	08	01	08 1 2202		950	663	670
Предоставление субсидий бюджетным, автономным учреждениям и иным некоммерческим организациям	872	08	01	08 1 2202	600	950	663	670
Комплектование книжных фондов библиотек городского округа «Город Белгород» за счет средств федерального бюджета в рамках реализации подпрограммы «Развитие муниципальных библиотек города Белгорода» муниципальной программы «Развитие культуры и искусства городского округа «Город Белгород» на 2015-2020 годы»	872	08	01	08 1 5144		130	130	130
Предоставление субсидий бюджетным, автономным учреждениям и иным некоммерческим организациям	872	08	01	08 1 5144	600	130	130	130
Подпрограмма «Развитие культурно-досуговой деятельности и народного творчества»	872	08	01	08 2 0000		82 779	75 410	105 842
Обеспечение деятельности (оказание услуг) муниципальных учреждений городского округа «Город Белгород» в рамках подпрограммы «Развитие культурно-досуговой деятельности и народного творчества» муниципальной программы «Развитие культуры и искусства городского округа «Город Белгород» на 2015-2020 годы»	872	08	01	08 2 0059		73 841	68 226	98 839
Предоставление субсидий бюджетным, автономным учреждениям и иным некоммерческим организациям	872	08	01	08 2 0059	600	73 841	68 226	98 839
Общегородские мероприятия в рамках подпрограммы «Развитие культурно-досуговой деятельности и народного творчества» муниципальной программы «Развитие культуры и искусства городского округа «Город Белгород» на 2015-2020 годы»	872	08	01	08 2 2999		8 938	6 934	7 003
Закупка товаров, работ и услуг для государственных (муниципальных) нужд	872	08	01	08 2 2999	200	4 503	3 000	3 000
Предоставление субсидий бюджетным, автономным учреждениям и иным некоммерческим организациям	872	08	01	08 2 2999	600	4 435	3 934	4 003
Модернизация культурно-досуговых учреждений за счет средств областного бюджета в рамках подпрограммы «Развитие культурно-досуговой деятельности и народного творчества» муниципальной программы «Развитие культуры и искусства городского округа «Город Белгород» на 2015-2020 годы»	872	08	01	08 2 7213		0	250	0
Предоставление субсидий бюджетным, автономным учреждениям и иным некоммерческим организациям	872	08	01	08 2 7213	600	0	250	0
Подпрограмма «Сохранение и популяризация культурно-исторического наследия»	872	08	01	08 4 0000		9 534	10 815	11 216
Обеспечение деятельности (оказание услуг) муниципальных учреждений городского округа «Город Белгород» в рамках подпрограммы «Сохранение и популяризация культурно-исторического наследия» муниципальной программы «Развитие культуры и искусства городского округа «Город Белгород» на 2015-2020 годы»	872	08	01	08 4 0059		8 684	9 940	10 332
Предоставление субсидий бюджетным, автономным учреждениям и иным некоммерческим организациям	872	08	01	08 4 0059	600	8 684	9 940	10 332
Сохранение и популяризация объектов культурного наследия, находящихся в собственности городского округа «Город Белгород» в рамках подпрограммы «Сохранение и популяризация культурно-исторического наследия» муниципальной программы «Развитие культуры и искусства городского округа «Город Белгород» на 2015-2020 годы»	872	08	01	08 4 2231		450	459	464
Закупка товаров, работ и услуг для государственных (муниципальных) нужд	872	08	01	08 4 2231	200	450	459	464
Охрана объектов культурного наследия местного (муниципального) значения, расположенных на территории городского округа «Город Белгород» в рамках подпрограммы «Сохранение и популяризация культурно-исторического наследия» муниципальной программы «Развитие культуры и искусства городского округа «Город Белгород» на 2015-2020 годы»	872	08	01	08 4 2232		200	208	210
Закупка товаров, работ и услуг для государственных (муниципальных) нужд	872	08	01	08 4 2232	200	200	208	210
Увековечение памяти о выдающихся событиях и деятелях отечественной истории в рамках подпрограммы «Сохранение и популяризация культурно-исторического наследия» муниципальной программы «Развитие культуры и искусства городского округа «Город Белгород» на 2015-2020 годы»	872	08	01	08 4 2233		200	208	210
Закупка товаров, работ и услуг для государственных (муниципальных) нужд	872	08	01	08 4 2233	200	200	208	210
Другие вопросы в области культуры, кинематографии	872	08	04			12 958	13 557	13 753
Муниципальная программа «Развитие культуры и искусства городского округа «Город Белгород» на 2015-2020 годы	872	08	04	08 0 0000		12 958	13 557	13 753
Подпрограмма «Организация реализации муниципальной программы»	872	08	04	08 5 0000		12 958	13 557	13 753
Обеспечение функций органов власти городского округа «Город Белгород» в рамках подпрограммы «Организация реализации муниципальной программы» муниципальной программы «Развитие культуры и искусства городского округа «Город Белгород» на 2015-2020 годы»	872	08	04	08 5 0019		4 008	4 288	4 439
Расходы на выплаты персоналу в целях обеспечения выполнения функций государственными (муниципальными) органами, казенными учреждениями, органами управления государственными внебюджетными фондами	872	08	04	08 5 0019	100	4 001	4 288	4 439
Закупка товаров, работ и услуг для государственных (муниципальных) нужд	872	08	04	08 5 0019	200	7	0	0
Обеспечение деятельности (оказание услуг) муниципальных учреждений городского округа «Город Белгород» в рамках подпрограммы «Организация реализации муниципальной программы» муниципальной программы «Развитие культуры и искусства городского округа «Город Белгород» на 2015-2020 годы»	872	08	04	08 5 0059		8 950	9 269	9 314
Расходы на выплаты персоналу в целях обеспечения выполнения функций государственными (муниципальными) органами, казенными учреждениями, органами управления государственными внебюджетными фондами	872	08	04	08 5 0059	100	7 300	7 658	7 928
Закупка товаров, работ и услуг для государственных (муниципальных) нужд	872	08	04	08 5 0059	200	1 276	1 237	1 012
Иные бюджетные ассигнования	872	08	04	08 5 0059	800	374	374	374
Социальная политика	872	10				306	312	315
Социальное обеспечение населения	872	10	03			306	312	315
Муниципальная программа «Социальная поддержка населения города Белгорода на 2015-2020 годы»	872	10	03	07 0 0000		306	312	315
Подпрограмма «Социальная поддержка отдельных категорий населения»	872	10	03	07 1 0000		306	312	315
Проведение конкурсов, фестивалей и иных мероприятий в рамках подпрограммы «Социальная поддержка отдельных категорий населения» муниципальной программы «Социальная поддержка населения города Белгорода на 2015-2020 годы»	872	10	03	07 1 2099		306	312	315
Предоставление субсидий бюджетным, автономным учреждениям и иным некоммерческим организациям	872	10	03	07 1 2099	600	306	312	315

Управление социальной защиты населения администрации города Белгорода	873					1 624 326	1 693 731	1 791 961
Социальная политика	873	10				1 624 326	1 693 731	1 791 961
Пенсионное обеспечение	873	10	01			14 423	14 711	14 858
Муниципальная программа «Социальная поддержка населения города Белгорода на 2015-2020 годы»	873	10	01	07 0 0000		14 423	14 711	14 858
Подпрограмма «Социальная поддержка отдельных категорий населения»	873	10	01	07 1 0000		14 423	14 711	14 858
Осуществление выплаты пенсии за выслугу лет лицам, замещавшим муниципальные должности и должности муниципальной службы города Белгорода в рамках подпрограммы «Социальная поддержка отдельных категорий населения» муниципальной программы «Социальная поддержка населения города Белгорода на 2015-2020 годы»	873	10	01	07 1 1001		14 423	14 711	14 858
Социальное обеспечение и иные выплаты населению	873	10	01	07 1 1001	300	14 423	14 711	14 858
Социальное обслуживание населения	873	10	02			159 644	176 228	188 113
Муниципальная программа «Социальная поддержка населения города Белгорода на 2015-2020 годы»	873	10	02	07 0 0000		159 644	176 228	188 113
Подпрограмма «Социальная поддержка отдельных категорий населения»	873	10	02	07 1 0000		159 644	176 228	188 113
Обеспечение деятельности (оказание услуг) муниципальных учреждений городского округа «Город Белгород» в рамках подпрограммы «Социальная поддержка отдельных категорий населения» муниципальной программы «Социальная поддержка населения города Белгорода на 2015-2020 годы»	873	10	02	07 1 0059		7 697	7 910	7 989
Предоставление субсидий бюджетным, автономным учреждениям и иным некоммерческим организациям	873	10	02	07 1 0059	600	7 697	7 910	7 989
Осуществление полномочий по обеспечению права граждан на социальное обслуживание за счет средств областного бюджета в рамках подпрограммы «Социальная поддержка отдельных категорий населения» муниципальной программы «Социальная поддержка населения города Белгорода на 2015-2020 годы»	873	10	02	07 1 7159		151 947	168 318	180 124
Расходы на выплаты персоналу в целях обеспечения выполнения функций государственными (муниципальными) органами, казенными учреждениями, органами управления государственными внебюджетными фондами	873	10	02	07 1 7159	100	5 853	6 660	7 130
Закупка товаров, работ и услуг для государственных (муниципальных) нужд	873	10	02	07 1 7159	200	1 537	1 620	1 733
Предоставление субсидий бюджетным, автономным учреждениям и иным некоммерческим организациям	873	10	02	07 1 7159	600	144 539	160 020	171 242
Иные бюджетные ассигнования	873	10	02	07 1 7159	800	18	18	19
Социальное обеспечение населения	873	10	03			1 313 297	1 347 180	1 420 143
Муниципальная программа «Социальная поддержка населения города Белгорода на 2015-2020 годы»	873	10	03	07 0 0000		1 309 601	1 343 409	1 416 335
Подпрограмма «Социальная поддержка отдельных категорий населения»	873	10	03	07 1 0000		1 308 653	1 342 442	1 415 359
Оказание адресной помощи инвалидам I группы по зрению для оплаты проезда сопровождающих их лиц в рамках подпрограммы «Социальная поддержка отдельных категорий населения» муниципальной программы «Социальная поддержка населения города Белгорода на 2015-2020 годы»	873	10	03	07 1 1002		1 000	1 110	1 120
Закупка товаров, работ и услуг для государственных (муниципальных) нужд	873	10	03	07 1 1002	200	14	12	12
Социальное обеспечение и иные выплаты населению	873	10	03	07 1 1002	300	986	1 098	1 108
Оказание адресной помощи на проезд многодетным семьям в рамках подпрограммы «Социальная поддержка отдельных категорий населения» муниципальной программы «Социальная поддержка населения города Белгорода на 2015-2020 годы»	873	10	03	07 1 1003		766	781	789
Социальное обеспечение и иные выплаты населению	873	10	03	07 1 1003	300	766	781	789
Ежемесячная денежная выплата для оплаты проезда одному из родителей (опекунов, попечителей), сопровождающему ребенка-инвалида в рамках подпрограммы «Социальная поддержка отдельных категорий населения» муниципальной программы «Социальная поддержка населения города Белгорода на 2015-2020 годы»	873	10	03	07 1 1004		55	71	72
Закупка товаров, работ и услуг для государственных (муниципальных) нужд	873	10	03	07 1 1004	200	1	0	0
Социальное обеспечение и иные выплаты населению	873	10	03	07 1 1004	300	54	71	72
Оказание адресной помощи участникам боевых действий в период Великой Отечественной войны 1941 - 1945 г.г. в рамках подпрограммы «Социальная поддержка отдельных категорий населения» муниципальной программы «Социальная поддержка населения города Белгорода на 2015-2020 годы»	873	10	03	07 1 1005		875	1 173	1 184
Закупка товаров, работ и услуг для государственных (муниципальных) нужд	873	10	03	07 1 1005	200	15	11	11
Социальное обеспечение и иные выплаты населению	873	10	03	07 1 1005	300	860	1 162	1 173
Оказание адресной помощи инвалидам по зрению для возмещения расходов абонентной платы за радио в рамках подпрограммы «Социальная поддержка отдельных категорий населения» муниципальной программы «Социальная поддержка населения города Белгорода на 2015-2020 годы»	873	10	03	07 1 1006		134	158	160
Закупка товаров, работ и услуг для государственных (муниципальных) нужд	873	10	03	07 1 1006	200	3	3	3
Социальное обеспечение и иные выплаты населению	873	10	03	07 1 1006	300	131	155	157
Предоставление мер социальной поддержки многодетным семьям по оплате за вывоз твердых бытовых отходов в рамках подпрограммы «Социальная поддержка отдельных категорий населения» муниципальной программы «Социальная поддержка населения города Белгорода на 2015-2020 годы»	873	10	03	07 1 1007		842	1 035	1 046
Закупка товаров, работ и услуг для государственных (муниципальных) нужд	873	10	03	07 1 1007	200	10	12	12
Социальное обеспечение и иные выплаты населению	873	10	03	07 1 1007	300	832	1 023	1 034
Осуществление денежных выплат гражданам и возмещение расходов в соответствии с решением Совета депутатов г. Белгорода от 29.04.2008г. № 16 «О Положении о звании «Почетный гражданин города Белгорода» в рамках подпрограммы «Социальная поддержка отдельных категорий населения» муниципальной программы «Социальная поддержка населения города Белгорода на 2015-2020 годы»	873	10	03	07 1 1008		2 584	2 636	2 662
Закупка товаров, работ и услуг для государственных (муниципальных) нужд	873	10	03	07 1 1008	200	22	4	4
Социальное обеспечение и иные выплаты населению	873	10	03	07 1 1008	300	2 562	2 632	2 658
Осуществление единовременных и ежемесячных выплат инвалидам и пенсионерам в рамках подпрограммы «Социальная поддержка отдельных категорий населения» муниципальной программы «Социальная поддержка населения города Белгорода на 2015-2020 годы»	873	10	03	07 1 1009		2 298	2 344	2 367
Закупка товаров, работ и услуг для государственных (муниципальных) нужд	873	10	03	07 1 1009	200	26	0	0
Социальное обеспечение и иные выплаты населению	873	10	03	07 1 1009	300	2 272	2 344	2 367
Оказание адресной социальной помощи семьям с несовершеннолетними детьми в рамках подпрограммы «Социальная поддержка отдельных категорий населения» муниципальной программы «Социальная поддержка населения города Белгорода на 2015-2020 годы»	873	10	03	07 1 1010		6 320	6 486	6 571
Социальное обеспечение и иные выплаты населению	873	10	03	07 1 1010	300	6 320	6 486	6 571
Расходы на мероприятия по обеспечению равной доступности услуг общественного транспорта на территории соответствующего субъекта Российской Федерации для отдельных категорий граждан в рамках подпрограммы «Социальная поддержка отдельных категорий населения» муниципальной программы «Социальная поддержка населения города Белгорода на 2015-2020 годы»	873	10	03	07 1 2006		27 040	18 511	28 846
Предоставление субсидий бюджетным, автономным учреждениям и иным некоммерческим организациям	873	10	03	07 1 2006	600	27 040	18 511	28 846
Проведение конкурсов, фестивалей и иных мероприятий в рамках подпрограммы «Социальная поддержка отдельных категорий населения» муниципальной программы «Социальная поддержка населения города Белгорода на 2015-2020 годы»	873	10	03	07 1 2099		6 082	6 593	6 659
Закупка товаров, работ и услуг для государственных (муниципальных) нужд	873	10	03	07 1 2099	200	26	27	27
Социальное обеспечение и иные выплаты населению	873	10	03	07 1 2099	300	438	446	451
Предоставление субсидий бюджетным, автономным учреждениям и иным некоммерческим организациям	873	10	03	07 1 2099	600	5 018	5 496	5 551
Иные бюджетные ассигнования	873	10	03	07 1 2099	800	600	624	630
Общегородские мероприятия в рамках подпрограммы «Социальная поддержка отдельных категорий населения» муниципальной программы «Социальная поддержка населения города Белгорода на 2015-2020 годы»	873	10	03	07 1 2999		61	62	63
Закупка товаров, работ и услуг для государственных (муниципальных) нужд	873	10	03	07 1 2999	200	61	62	63
Предоставление отдельных мер социальной поддержки граждан, подвергшихся радиации за счет средств федерального бюджета в рамках подпрограммы «Социальная поддержка отдельных категорий населения» муниципальной программы «Социальная поддержка населения города Белгорода на 2015-2020 годы»	873	10	03	07 1 5137		10 694	6 131	6 376
Закупка товаров, работ и услуг для государственных (муниципальных) нужд	873	10	03	07 1 5137	200	102	1	1
Социальное обеспечение и иные выплаты населению	873	10	03	07 1 5137	300	10 592	6 130	6 375
Расходы на реализацию мероприятий по социальной поддержке Героев Социалистического труда, Героев Труда РФ и полных кавалеров Ордена Трудовой Славы за счет средств федерального бюджета в рамках подпрограммы «Социальная поддержка отдельных категорий населения» муниципальной программы «Социальная поддержка населения города Белгорода на 2015-2020 годы»	873	10	03	07 1 5198		80	0	0
Социальное обеспечение и иные выплаты населению	873	10	03	07 1 5198	300	80	0	0
Ежегодная денежная выплата гражданам, награжденным нагрудным знаком «Почетный донор России» за счет средств федерального бюджета в рамках подпрограммы «Социальная поддержка отдельных категорий населения» муниципальной программы «Социальная поддержка населения города Белгорода на 2015-2020 годы»	873	10	03	07 1 5220		34 372	36 091	37 394
Закупка товаров, работ и услуг для государственных (муниципальных) нужд	873	10	03	07 1 5220	200	323	318	322
Социальное обеспечение и иные выплаты населению	873	10	03	07 1 5220	300	34 049	35 773	37 072
Выплата ежемесячных денежных компенсаций расходов по оплате жилищно-коммунальных услуг отдельным категориям граждан (инвалидам и семьям, имеющим детей-инвалидов, лицам, пострадавшим от воздействия радиации, инвалидам Великой Отечественной войны и боевых действий, участникам Великой Отечественной войны, ветеранам боевых действий, членам семей погибших (умерших) инвалидов войны, участников Великой Отечественной войны и ветеранов боевых действий, лицам, награжденным знаком «Жителю блокадного Ленинграда») за счет средств федерального бюджета в рамках подпрограммы «Социальная поддержка отдельных категорий населения» муниципальной программы «Социальная поддержка населения города Белгорода на 2015-2020 годы»	873	10	03	07 1 5250		578 944	596 471	629 356

Закупка товаров, работ и услуг для государственных (муниципальных) нужд	873	10	03	07 1 5250	200	7 068	7 281	7 683
Социальное обеспечение и иные выплаты населению	873	10	03	07 1 5250	300	571 876	589 190	621 673
Выплата инвалидам компенсаций страховых премий по договорам обязательного страхования гражданской ответственности владельцев транспортных средств за счет средств федерального бюджета в рамках подпрограммы «Социальная поддержка отдельных категорий населения» муниципальной программы «Социальная поддержка населения города Белгорода на 2015-2020 годы»	873	10	03	07 1 5280		437	0	0
Закупка товаров, работ и услуг для государственных (муниципальных) нужд	873	10	03	07 1 5280	200	16	0	0
Социальное обеспечение и иные выплаты населению	873	10	03	07 1 5280	300	421	0	0
Выплата пособий по уходу за ребенком до достижения им возраста полутора лет гражданам, не подлежащим обязательному социальному страхованию на случай временной нетрудоспособности и в связи с материнством за счет средств федерального бюджета в рамках подпрограммы «Социальная поддержка отдельных категорий населения» муниципальной программы «Социальная поддержка населения города Белгорода на 2015-2020 годы»	873	10	03	07 1 5381		91 041	95 586	99 419
Социальное обеспечение и иные выплаты населению	873	10	03	07 1 5381	300	91 041	95 586	99 419
Выплата пособий при рождении ребенка гражданам, не подлежащим обязательному социальному страхованию на случай временной нетрудоспособности и в связи с материнством за счет средств федерального бюджета в рамках подпрограммы «Социальная поддержка отдельных категорий населения» муниципальной программы «Социальная поддержка населения города Белгорода на 2015-2020 годы»	873	10	03	07 1 5383		8 450	8 873	9 228
Социальное обеспечение и иные выплаты населению	873	10	03	07 1 5383	300	8 450	8 873	9 228
Выплата единовременных пособий женщинам, вставшим на учет в медицинских учреждениях в ранние сроки беременности, уволенным в связи с ликвидацией организаций, прекращением деятельности (полномочий) физическими лицами в установленном порядке за счет средств федерального бюджета в рамках подпрограммы «Социальная поддержка отдельных категорий населения» муниципальной программы «Социальная поддержка населения города Белгорода на 2015-2020 годы»	873	10	03	07 1 5384		2	2	2
Социальное обеспечение и иные выплаты населению	873	10	03	07 1 5384	300	2	2	2
Выплата пособий по беременности и родам женщинам, уволенным в связи с ликвидацией организаций, прекращением деятельности (полномочий) физическими лицами в установленном порядке за счет средств федерального бюджета в рамках подпрограммы «Социальная поддержка отдельных категорий населения» муниципальной программы «Социальная поддержка населения города Белгорода на 2015-2020 годы»	873	10	03	07 1 5385		5	5	6
Социальное обеспечение и иные выплаты населению	873	10	03	07 1 5385	300	5	5	6
Расходы на проведение мероприятий по поддержке социально ориентированных некоммерческих организаций города в рамках подпрограммы «Социальная поддержка отдельных категорий населения» муниципальной программы «Социальная поддержка населения города Белгорода на 2015-2020 годы»	873	10	03	07 1 6005		4 613	4 390	4 433
Закупка товаров, работ и услуг для государственных (муниципальных) нужд	873	10	03	07 1 6005	200	1 368	1 662	1 678
Предоставление субсидий бюджетным, автономным учреждениям и иным некоммерческим организациям	873	10	03	07 1 6005	600	2 704	2 177	2 198
Иные бюджетные ассигнования	873	10	03	07 1 6005	800	541	551	557
Предоставление гражданам адресных субсидий на оплату жилого помещения и коммунальных услуг за счет средств областного бюджета в рамках подпрограммы «Социальная поддержка отдельных категорий населения» муниципальной программы «Социальная поддержка населения города Белгорода на 2015-2020 годы»	873	10	03	07 1 7151		23 013	24 050	25 011
Закупка товаров, работ и услуг для государственных (муниципальных) нужд	873	10	03	07 1 7151	200	230	240	250
Социальное обеспечение и иные выплаты населению	873	10	03	07 1 7151	300	22 783	23 810	24 761
Выплата пособия Героям Социалистического труда и полным кавалерам Ордена Трудовой Славы за счет средств областного бюджета в рамках подпрограммы «Социальная поддержка отдельных категорий населения» муниципальной программы «Социальная поддержка населения города Белгорода на 2015-2020 годы»	873	10	03	07 1 7198		282	282	282
Закупка товаров, работ и услуг для государственных (муниципальных) нужд	873	10	03	07 1 7198	200	3	3	3
Социальное обеспечение и иные выплаты населению	873	10	03	07 1 7198	300	279	279	279
Выплата пособия вдовам Героев Советского Союза, Героев Российской Федерации и полных кавалеров ордена Славы, Героев Социалистического Труда и полных кавалеров ордена Трудовой Славы за счет средств областного бюджета в рамках подпрограммы «Социальная поддержка отдельных категорий населения» муниципальной программы «Социальная поддержка населения города Белгорода на 2015-2020 годы»	873	10	03	07 1 7199		212	211	211
Закупка товаров, работ и услуг для государственных (муниципальных) нужд	873	10	03	07 1 7199	200	3	3	3
Социальное обеспечение и иные выплаты населению	873	10	03	07 1 7199	300	209	208	208
Выплата пособия Героям Советского Союза, Героям Российской Федерации и полным кавалерам ордена Славы за счет средств областного бюджета в рамках подпрограммы «Социальная поддержка отдельных категорий населения» муниципальной программы «Социальная поддержка населения города Белгорода на 2015-2020 годы»	873	10	03	07 1 7209		212	212	212
Закупка товаров, работ и услуг для государственных (муниципальных) нужд	873	10	03	07 1 7209	200	3	3	3
Социальное обеспечение и иные выплаты населению	873	10	03	07 1 7209	300	209	209	209
Выплата пособий малоимущим гражданам и гражданам, оказавшимся в тяжелой жизненной ситуации за счет средств областного бюджета в рамках подпрограммы «Социальная поддержка отдельных категорий населения» муниципальной программы «Социальная поддержка населения города Белгорода на 2015-2020 годы»	873	10	03	07 1 7231		7 550	7 550	7 550
Закупка товаров, работ и услуг для государственных (муниципальных) нужд	873	10	03	07 1 7231	200	3	0	0
Социальное обеспечение и иные выплаты населению	873	10	03	07 1 7231	300	7 547	7 550	7 550
Выплата пособия лицам, которым присвоено звание «Почетный гражданин Белгородской области» за счет средств областного бюджета в рамках подпрограммы «Социальная поддержка отдельных категорий населения» муниципальной программы «Социальная поддержка населения города Белгорода на 2015-2020 годы»	873	10	03	07 1 7235		796	833	866
Закупка товаров, работ и услуг для государственных (муниципальных) нужд	873	10	03	07 1 7235	200	12	15	18
Социальное обеспечение и иные выплаты населению	873	10	03	07 1 7235	300	784	818	848
Выплата ветеранам боевых действий и другим категориям военнослужащих за счет средств областного бюджета в рамках подпрограммы «Социальная поддержка отдельных категорий населения» муниципальной программы «Социальная поддержка населения города Белгорода на 2015-2020 годы»	873	10	03	07 1 7236		2 641	2 761	2 867
Закупка товаров, работ и услуг для государственных (муниципальных) нужд	873	10	03	07 1 7236	200	16	16	16
Социальное обеспечение и иные выплаты населению	873	10	03	07 1 7236	300	2 625	2 745	2 851
Выплата ежемесячных пособий отдельным категориям граждан (инвалидам боевых действий I и II групп, а также членам семей военнослужащих и сотрудников, погибших при исполнении обязанностей военной службы или служебных обязанностей в районах боевых действий; вдовам погибших (умерших) ветеранов подразделений особого риска) за счет средств областного бюджета в рамках подпрограммы «Социальная поддержка отдельных категорий населения» муниципальной программы «Социальная поддержка населения города Белгорода на 2015-2020 годы»	873	10	03	07 1 7237		1 426	1 489	1 551
Закупка товаров, работ и услуг для государственных (муниципальных) нужд	873	10	03	07 1 7237	200	14	0	0
Социальное обеспечение и иные выплаты населению	873	10	03	07 1 7237	300	1 412	1 474	1 536
Выплата ежемесячных пособий лицам, привлекавшимся органами местной власти к разминированию территорий и объектов в период 1943 - 1950 годов за счет средств областного бюджета в рамках подпрограммы «Социальная поддержка отдельных категорий населения» муниципальной программы «Социальная поддержка населения города Белгорода на 2015-2020 годы»	873	10	03	07 1 7238		211	211	211
Закупка товаров, работ и услуг для государственных (муниципальных) нужд	873	10	03	07 1 7238	200	3	3	3
Социальное обеспечение и иные выплаты населению	873	10	03	07 1 7238	300	208	208	208
Ежемесячные денежные выплаты отдельным категориям граждан (ветераны труда, ветераны военной службы) за счет средств областного бюджета в рамках подпрограммы «Социальная поддержка отдельных категорий населения» муниципальной программы «Социальная поддержка населения города Белгорода на 2015-2020 годы»	873	10	03	07 1 7241		133 888	139 977	151 025
Закупка товаров, работ и услуг для государственных (муниципальных) нужд	873	10	03	07 1 7241	200	1 210	310	310
Социальное обеспечение и иные выплаты населению	873	10	03	07 1 7241	300	132 678	139 667	150 715
Ежемесячные денежные выплаты отдельным категориям граждан (труженики тыла) за счет средств областного бюджета в рамках подпрограммы «Социальная поддержка отдельных категорий населения» муниципальной программы «Социальная поддержка населения города Белгорода на 2015-2020 годы»	873	10	03	07 1 7242		899	942	982
Закупка товаров, работ и услуг для государственных (муниципальных) нужд	873	10	03	07 1 7242	200	12	12	12
Социальное обеспечение и иные выплаты населению	873	10	03	07 1 7242	300	887	930	970
Ежемесячные денежные выплаты отдельным категориям граждан (реабилитированные лица) за счет средств областного бюджета в рамках подпрограммы «Социальная поддержка отдельных категорий населения» муниципальной программы «Социальная поддержка населения города Белгорода на 2015-2020 годы»	873	10	03	07 1 7243		1 465	1 512	1 574
Закупка товаров, работ и услуг для государственных (муниципальных) нужд	873	10	03	07 1 7243	200	15	15	15
Социальное обеспечение и иные выплаты населению	873	10	03	07 1 7243	300	1 450	1 497	1 559

Ежемесячные денежные выплаты отдельным категориям граждан (лица, признанные пострадавшими от политических репрессий) за счет средств областного бюджета в рамках подпрограммы «Социальная поддержка отдельных категорий населения» муниципальной программы «Социальная поддержка населения города Белгорода на 2015-2020 годы»	873	10	03	07 1 7244		9	9	9
Закупка товаров, работ и услуг для государственных (муниципальных) нужд	873	10	03	07 1 7244	200	1	1	1
Социальное обеспечение и иные выплаты населению	873	10	03	07 1 7244	300	8	8	8
Ежемесячные денежные выплаты отдельным категориям граждан (лица, родившиеся в период с 22 июня 1923 года по 3 сентября 1945 года (Дети войны)) за счет средств областного бюджета в рамках подпрограммы «Социальная поддержка отдельных категорий населения» муниципальной программы «Социальная поддержка населения города Белгорода на 2015-2020 годы»	873	10	03	07 1 7245		25 651	26 060	26 161
Закупка товаров, работ и услуг для государственных (муниципальных) нужд	873	10	03	07 1 7245	200	298	310	322
Социальное обеспечение и иные выплаты населению	873	10	03	07 1 7245	300	25 353	25 750	25 839
Выплата ежемесячных денежных компенсаций расходов по оплате жилищно-коммунальных услуг отдельным категориям граждан (ветераны труда) за счет средств областного бюджета в рамках подпрограммы «Социальная поддержка отдельных категорий населения» муниципальной программы «Социальная поддержка населения города Белгорода на 2015-2020 годы»	873	10	03	07 1 7251		176 988	184 952	192 350
Закупка товаров, работ и услуг для государственных (муниципальных) нужд	873	10	03	07 1 7251	200	1 770	1 850	1 923
Социальное обеспечение и иные выплаты населению	873	10	03	07 1 7251	300	175 218	183 102	190 427
Выплата ежемесячных денежных компенсаций расходов по оплате жилищно-коммунальных услуг отдельным категориям граждан (реабилитированные лица и лица, признанные пострадавшими от политических репрессий) за счет средств областного бюджета в рамках подпрограммы «Социальная поддержка отдельных категорий населения» муниципальной программы «Социальная поддержка населения города Белгорода на 2015-2020 годы»	873	10	03	07 1 7252		7 600	7 942	8 260
Закупка товаров, работ и услуг для государственных (муниципальных) нужд	873	10	03	07 1 7252	200	91	95	99
Социальное обеспечение и иные выплаты населению	873	10	03	07 1 7252	300	7 509	7 847	8 161
Выплата ежемесячных денежных компенсаций расходов по оплате жилищно-коммунальных услуг отдельным категориям граждан (многодетные семьи) за счет средств областного бюджета в рамках подпрограммы «Социальная поддержка отдельных категорий населения» муниципальной программы «Социальная поддержка населения города Белгорода на 2015-2020 годы»	873	10	03	07 1 7253		18 848	19 696	20 484
Закупка товаров, работ и услуг для государственных (муниципальных) нужд	873	10	03	07 1 7253	200	151	158	164
Социальное обеспечение и иные выплаты населению	873	10	03	07 1 7253	300	18 697	19 538	20 320
Выплата ежемесячных денежных компенсаций расходов по оплате жилищно-коммунальных услуг отдельным категориям граждан (иные категории граждан)за счет средств областного бюджета в рамках подпрограммы «Социальная поддержка отдельных категорий населения» муниципальной программы «Социальная поддержка населения города Белгорода на 2015-2020 годы»	873	10	03	07 1 7254		17 574	18 365	19 100
Закупка товаров, работ и услуг для государственных (муниципальных) нужд	873	10	03	07 1 7254	200	158	165	172
Социальное обеспечение и иные выплаты населению	873	10	03	07 1 7254	300	17 416	18 200	18 928
Предоставление материальной и иной помощи для погребения за счет средств областного бюджета в рамках подпрограммы «Социальная поддержка отдельных категорий населения» муниципальной программы «Социальная поддержка населения города Белгорода на 2015-2020 годы»	873	10	03	07 1 7262		1 478	1 545	1 607
Закупка товаров, работ и услуг для государственных (муниципальных) нужд	873	10	03	07 1 7262	200	23	24	25
Социальное обеспечение и иные выплаты населению	873	10	03	07 1 7262	300	1 455	1 521	1 582
Выплата ежемесячных пособий гражданам, имеющим детей за счет средств областного бюджета в рамках подпрограммы «Социальная поддержка отдельных категорий населения» муниципальной программы «Социальная поддержка населения города Белгорода на 2015-2020 годы»	873	10	03	07 1 7285		43 990	48 109	50 068
Закупка товаров, работ и услуг для государственных (муниципальных) нужд	873	10	03	07 1 7285	200	353	385	401
Социальное обеспечение и иные выплаты населению	873	10	03	07 1 7285	300	43 637	47 724	49 667
Осуществление мер соцзащиты многодетных семей за счет средств областного бюджета в рамках подпрограммы «Социальная поддержка отдельных категорий населения» муниципальной программы «Социальная поддержка населения города Белгорода на 2015-2020 годы»	873	10	03	07 1 7288		750	750	750
Закупка товаров, работ и услуг для государственных (муниципальных) нужд	873	10	03	07 1 7288	200	10	10	10
Социальное обеспечение и иные выплаты населению	873	10	03	07 1 7288	300	740	740	740
Обеспечение равной доступности услуг общественного транспорта на территории Белгородской области для отдельных категорий граждан, оказание мер социальной поддержки которым относится к ведению Российской Федерации и субъектов Российской Федерации за счет средств областного бюджета в рамках подпрограммы «Социальная поддержка отдельных категорий населения» муниципальной программы «Социальная поддержка населения города Белгорода на 2015-2020 годы»	873	10	03	07 1 7382		66 475	66 475	66 475
Предоставление субсидий бюджетным, автономным учреждениям и иным некоммерческим организациям	873	10	03	07 1 7382	600	66 475	66 475	66 475
Подпрограмма «Пожизненное содержание одиноких престарелых граждан»	873	10	03	07 2 0000		948	967	976
Расходы на проведение мероприятий, связанных с пожизненным содержанием одиноких престарелых граждан в рамках подпрограммы «Пожизненное содержание одиноких престарелых граждан» муниципальной программы «Социальная поддержка населения города Белгорода на 2015-2020 годы»	873	10	03	07 2 2193		948	967	976
Предоставление субсидий бюджетным, автономным учреждениям и иным некоммерческим организациям	873	10	03	07 2 2193	600	948	967	976
Муниципальная программа «Муниципальное управление и развитие солидарного общества на 2015-2020 годы»	873	10	03	11 0 0000		3 696	3 771	3 808
Подпрограмма «Поддержка социальной активности пожилых граждан города Белгорода»	873	10	03	11 3 0000		3 696	3 771	3 808
Проведение мероприятий в области социальной политики в части компенсации льготных киносеансов в рамках подпрограммы «Поддержка социальной активности пожилых граждан города Белгорода» муниципальной программы «Муниципальное управление и развитие солидарного общества на 2015-2020 годы»	873	10	03	11 3 2071		100	102	103
Предоставление субсидий бюджетным, автономным учреждениям и иным некоммерческим организациям	873	10	03	11 3 2071	600	100	102	103
Проведение конкурсов, фестивалей и иных мероприятий в рамках подпрограммы «Поддержка социальной активности пожилых граждан города Белгорода» муниципальной программы «Муниципальное управление и развитие солидарного общества на 2015-2020 годы»	873	10	03	11 3 2099		3 596	3 669	3 705
Закупка товаров, работ и услуг для государственных (муниципальных) нужд	873	10	03	11 3 2099	200	3 421	3 490	3 524
Предоставление субсидий бюджетным, автономным учреждениям и иным некоммерческим организациям	873	10	03	11 3 2099	600	175	179	181
Охрана семьи и детства	873	10	04			111 613	129 026	141 455
Муниципальная программа «Социальная поддержка населения города Белгорода на 2015-2020 годы»	873	10	04	07 0 0000		111 613	129 026	141 455
Подпрограмма «Социальная поддержка отдельных категорий населения»	873	10	04	07 1 0000		111 613	129 026	141 455
Ежемесячная денежная выплата в случае рождения третьего ребенка или последующих детей до достижения ребенком возраста трех лет за счет средств федерального бюджета в рамках подпрограммы «Социальная поддержка отдельных категорий населения» муниципальной программы «Социальная поддержка населения	873	10	04	07 1 5084		8 700	0	0
Социальное обеспечение и иные выплаты населению	873	10	04	07 1 5084	300	8 700	0	0
Выплата единовременного пособия при всех формах устройства детей, лишенных родительского попечения, в семью за счет средств федерального бюджета в рамках подпрограммы «Социальная поддержка отдельных категорий населения» муниципальной программы «Социальная поддержка населения города Белгорода на 2015-2020 годы»	873	10	04	07 1 5260		1 347	1 405	1 475
Социальное обеспечение и иные выплаты населению	873	10	04	07 1 5260	300	1 347	1 405	1 475
Ежемесячная денежная выплата в случае рождения третьего ребенка или последующих детей до достижения ребенком возраста трех лет за счет средств областного бюджета в рамках подпрограммы «Социальная поддержка отдельных категорий населения» муниципальной программы «Социальная поддержка населения города Белгорода на 2015-2020 годы»	873	10	04	07 1 7084		40 622	57 253	64 423
Закупка товаров, работ и услуг для государственных (муниципальных) нужд	873	10	04	07 1 7084	200	520	400	450
Социальное обеспечение и иные выплаты населению	873	10	04	07 1 7084	300	40 102	56 853	63 973
Социальная поддержка детей - сирот и детей, оставшихся без попечения родителей, в части оплаты за содержание жилых помещений, закрепленных за детьми - сиротами и капитального ремонта за счет средств областного бюджета в рамках подпрограммы «Социальная поддержка отдельных категорий населения» муниципальной программы «Социальная поддержка населения города Белгорода на 2015-2020 годы»	873	10	04	07 1 7137		450	408	348
Социальное обеспечение и иные выплаты населению	873	10	04	07 1 7137	300	450	408	348
Осуществление полномочий субъекта Российской Федерации на осуществление мер по социальной защите граждан, являющихся усыновителями за счет средств областного бюджета в рамках подпрограммы «Социальная поддержка отдельных категорий населения» муниципальной программы «Социальная поддержка населения города Белгорода на 2015-2020 годы»	873	10	04	07 1 7286		22 015	24 935	27 698
Социальное обеспечение и иные выплаты населению	873	10	04	07 1 7286	300	22 015	24 935	27 698
Содержание ребенка в семье опекуна и приемной семье, а также вознаграждение, причитающееся приемному родителю за счет средств областного бюджета в рамках подпрограммы «Социальная поддержка отдельных категорий населения» муниципальной программы «Социальная поддержка населения города Белгорода на 2015-2020 годы»	873	10	04	07 1 7287		29 484	35 625	37 768
Социальное обеспечение и иные выплаты населению	873	10	04	07 1 7287	300	29 484	35 625	37 768
Осуществление дополнительных мер социальной защиты семей, родивших третьего и последующих детей по предоставлению материнского (семейного) капитала за счет средств областного бюджета в рамках подпрограммы «Социальная поддержка отдельных категорий населения» муниципальной программы «Социальная поддержка населения города Белгорода на 2015-2020 годы»	873	10	04	07 1 7300		8 995	9 400	9 743

Закупка товаров, работ и услуг для государственных (муниципальных) нужд	873	10	04	07 1 7300	200	95	0	0
Социальное обеспечение и иные выплаты населению	873	10	04	07 1 7300	300	8 900	9 400	9 743
Другие вопросы в области социальной политики	873	10	06			25 349	26 586	27 392
Муниципальная программа «Социальная поддержка населения города Белгорода на 2015-2020 годы»	873	10	06	07 0 0000		25 349	26 586	27 392
Подпрограмма «Обеспечение реализации муниципальной программы»	873	10	06	07 4 0000		25 349	26 586	27 392
Осуществление деятельности по опеке и попечительству в отношении несовершеннолетних и лиц из числа детей-сирот и детей, оставшихся без попечения родителей в возрасте от 18 до 23 лет рамках подпрограммы «Обеспечение реализации муниципальной программы» муниципальной программы «Социальная поддержка населения города Белгорода на 2015-2020 годы»	873	10	06	07 4 0091		1 389	1 445	1 460
Расходы на выплаты персоналу в целях обеспечения выполнения функций государственными (муниципальными) органами, казенными учреждениями, органами управления государственными внебюджетными фондами	873	10	06	07 4 0091	100	1 389	1 445	1 460
Организация предоставления отдельных мер социальной защиты населения за счет средств областного бюджета рамках подпрограммы «Обеспечение реализации муниципальной программы» муниципальной программы «Социальная поддержка населения города Белгорода на 2015-2020 годы»	873	10	06	07 4 7123		12 881	13 539	13 979
Расходы на выплаты персоналу в целях обеспечения выполнения функций государственными (муниципальными) органами, казенными учреждениями, органами управления государственными внебюджетными фондами	873	10	06	07 4 7123	100	12 881	13 539	13 979
Осуществление деятельности по опеке и попечительству в отношении несовершеннолетних и лиц из числа детей-сирот и детей, оставшихся без попечения родителей в возрасте от 18 до 23 лет, за счет средств областного бюджета рамках подпрограммы «Обеспечение реализации муниципальной программы» муниципальной программы «Социальная поддержка населения города Белгорода на 2015-2020 годы»	873	10	06	07 4 7124		3 553	3 736	3 859
Расходы на выплаты персоналу в целях обеспечения выполнения функций государственными (муниципальными) органами, казенными учреждениями, органами управления государственными внебюджетными фондами	873	10	06	07 4 7124	100	3 445	3 626	3 739
Закупка товаров, работ и услуг для государственных (муниципальных) нужд	873	10	06	07 4 7124	200	108	110	120
Осуществление деятельности по опеке и попечительству в отношении совершеннолетних лиц за счет средств областного бюджета рамках подпрограммы «Обеспечение реализации муниципальной программы» муниципальной программы «Социальная поддержка населения города Белгорода на 2015-2020 годы»	873	10	06	07 4 7125		1 149	1 200	1 234
Расходы на выплаты персоналу в целях обеспечения выполнения функций государственными (муниципальными) органами, казенными учреждениями, органами управления государственными внебюджетными фондами	873	10	06	07 4 7125	100	1 149	1 200	1 234
Организация предоставления ежемесячных денежных компенсаций расходов по оплате жилищно-коммунальных услуг за счет средств областного бюджета рамках подпрограммы «Обеспечение реализации муниципальной программы» муниципальной программы «Социальная поддержка населения города Белгорода на 2015-2020 годы»	873	10	06	07 4 7126		6 369	6 658	6 852
Предоставление субсидий бюджетным, автономным учреждениям и иным некоммерческим организациям	873	10	06	07 4 7126	600	6 369	6 658	6 852
Организация предоставления социального пособия на погребение за счет средств областного бюджета рамках подпрограммы «Обеспечение реализации муниципальной программы» муниципальной программы «Социальная поддержка населения города Белгорода на 2015-2020 годы»	873	10	06	07 4 7127		8	8	8
Предоставление субсидий бюджетным, автономным учреждениям и иным некоммерческим организациям	873	10	06	07 4 7127	600	8	8	8
Управление по физической культуре и спорту администрации города Белгорода	**874**					**126 124**	**124 601**	**125 847**
Образование	874	07				107 453	109 602	110 698
Общее образование	874	07	02			107 453	109 602	110 698
Муниципальная программа «Спорт для всех» на 2015-2020 годы	874	07	02	09 0 0000		107 453	109 602	110 698
Подпрограмма «Развитие системы подготовки спортивного резерва»	874	07	02	09 2 0000		107 453	109 602	110 698
Обеспечение деятельности (оказание услуг) муниципальных учреждений городского округа «Город Белгород» в рамках подпрограммы «Развитие системы подготовки спортивного резерва» муниципальной программы «Спорт для всех» на 2015-2020 годы»	874	07	02	09 2 0059		107 453	109 602	110 698
Предоставление субсидий бюджетным, автономным учреждениям и иным некоммерческим организациям	874	07	02	09 2 0059	600	107 453	109 602	110 698
Физическая культура и спорт	874	11				18 671	14 999	15 149
Физическая культура	874	11	01			12 588	8 804	8 893
Муниципальная программа «Спорт для всех» на 2015-2020 годы	874	11	01	09 0 0000		10 682	8 804	8 893
Подпрограмма «Развитие физической культуры и массового спорта в городе Белгороде»	874	11	01	09 1 0000		3 730	2 376	2 400
Проведение конкурсов, фестивалей и иных мероприятий в рамках подпрограммы «Развитие физической культуры и массового спорта в городе Белгороде» муниципальной программы «Спорт для всех» на 2015-2020 годы»	874	11	01	09 1 2099		3 730	2 376	2 400
Закупка товаров, работ и услуг для государственных (муниципальных) нужд	874	11	01	09 1 2099	200	3 730	2 376	2 400
Подпрограмма «Развитие системы подготовки спортивного резерва»	874	11	01	09 2 0000		6 952	6 428	6 493
Проведение конкурсов, фестивалей и иных мероприятий в рамках подпрограммы «Развитие физической культуры и массового спорта в городе Белгороде» муниципальной программы «Спорт для всех» на 2015-2020 годы»	874	11	01	09 2 2099		6 952	6 428	6 493
Закупка товаров, работ и услуг для государственных (муниципальных) нужд	874	11	01	09 2 2099	200	2 802	1 428	1 493
Предоставление субсидий бюджетным, автономным учреждениям и иным некоммерческим организациям	874	11	01	09 2 2099	600	4 150	5 000	5 000
Непрограммные расходы бюджета городского округа «Город Белгород»	874	11	01	99 0 0000		1 906	0	0
Непрограммные расходы	874	11	01	99 9 0000		1 906	0	0
Общегородские мероприятия в рамках непрограммного направления деятельности «Реализация функций органов власти городского округа «Город Белгород»	874	11	01	99 9 2999		1 906	0	0
Закупка товаров, работ и услуг для государственных (муниципальных) нужд	874	11	01	99 9 2999	200	1 906	0	0
Другие вопросы в области физической культуры и спорта	874	11	05			6 083	6 195	6 256
Муниципальная программа «Спорт для всех» на 2015-2020 годы	874	11	05	09 0 0000		6 073	6 195	6 256
Подпрограмма»Организация реализации муниципальной программы»	874	11	05	09 3 0000		6 073	6 195	6 256
Обеспечение функций органов местного самоуправления городского округа «Город Белгород» в рамках подпрограммы «Организация реализации муниципальной программы» муниципальной программы «Спорт для всех» на 2015-2020 годы	874	11	05	09 3 0019		6 073	6 195	6 256
Расходы на выплаты персоналу в целях обеспечения выполнения функций государственными (муниципальными) органами, казенными учреждениями, органами управления государственными внебюджетными фондами	874	11	05	09 3 0019	100	4 828	5 064	5 064
Закупка товаров, работ и услуг для государственных (муниципальных) нужд	874	11	05	09 3 0019	200	1 234	1 111	1 172
Иные бюджетные ассигнования	874	11	05	09 3 0019	800	11	20	20
Муниципальная программа «Обеспечение безопасности жизнедеятельности населения на территории городского округа «Город Белгород» на 2015 - 2020 годы»	874	11	05	10 0 0000		10	0	0
Подпрограмма Профилактика преступлений и правонарушений	874	11	05	10 1 0000		10	0	0
Проведение конкурсов, фестивалей и иных мероприятий в рамках подпрограммы «Профилактика преступлений и правонарушений» муниципальной программы «Обеспечение безопасности жизнедеятельности населения на территории городского округа «Город Белгород» на 2015 - 2020 годы»	874	11	05	10 1 2099		10	0	0
Закупка товаров, работ и услуг для государственных (муниципальных) нужд	874	11	05	10 1 2099	200	10	0	0
Управление записи актов гражданского состояния администрации города Белгорода	**885**					**23 230**	**20 560**	**24 938**
Общегосударственные вопросы	885	01				17 476	14 509	15 826
Другие общегосударственные вопросы	885	01	13			17 476	14 509	15 826
Непрограммные расходы бюджета городского округа «Город Белгород»	885	01	13	99 0 0000		17 476	14 509	15 826
Непрограммные расходы	885	01	13	99 9 0000		17 476	14 509	15 826
Государственная регистрация актов гражданского состояния в рамках непрограммного направления деятельности «Реализация функций органов власти городского округа «Город Белгород»	885	01	13	99 9 0061		1 500	1 500	1 500
Расходы на выплаты персоналу в целях обеспечения выполнения функций государственными (муниципальными) органами, казенными учреждениями, органами управления государственными внебюджетными фондами	885	01	13	99 9 0061	100	1 500	1 500	1 500
Государственная регистрация актов гражданского состояния за счет средств федерального бюджета в рамках непрограммного направления деятельности «Реализация функций органов власти городского округа «Город Белгород»	885	01	13	99 9 5930		13 022	13 009	14 326
Расходы на выплаты персоналу в целях обеспечения выполнения функций государственными (муниципальными) органами, казенными учреждениями, органами управления государственными внебюджетными фондами	885	01	13	99 9 5930	100	9 854	12 055	12 516
Закупка товаров, работ и услуг для государственных (муниципальных) нужд	885	01	13	99 9 5930	200	2 818	654	1 500
Иные бюджетные ассигнования	885	01	13	99 9 5930	800	350	300	310
Государственная регистрация актов гражданского состояния за счет средств областного бюджета в рамках непрограммного направления деятельности «Реализация функций органов власти городского округа»Город Белгород»	885	01	13	99 9 7119		2 954	0	0
Расходы на выплаты персоналу в целях обеспечения выполнения функций государственными (муниципальными) органами, казенными учреждениями, органами управления государственными внебюджетными фондами	885	01	13	99 9 7119	100	2 954	0	0
Социальная политика	885	10				5 754	6 051	9 112
Социальное обеспечение населения	885	10	03			5 754	6 051	9 112
Муниципальная программа «Социальная поддержка населения города Белгорода на 2015-2020 годы»	885	10	03	07 0 0000		5 754	6 051	9 112
Подпрограмма «Сохранение и укрепление семейных ценностей»	885	10	03	07 3 0000		5 754	6 051	9 112
Проведение конкурсов, фестивалей и иных мероприятий в рамках подпрограммы«Социальная поддержка отдельных категорий населения» муниципальной программы «Социальная поддержка населения города Белгорода на 2015-2020 годы»	885	10	03	07 3 2099		187	191	194

Закупка товаров, работ и услуг для государственных (муниципальных) нужд	885	10	03	07 3 2099	200	187	191	194
Мероприятий по социальной поддержке отдельных категорий населения в рамках подпрограммы «Сохранение и укрепление семейных ценностей» муниципальной программы «Социальная поддержка населения города Белгорода на 2015-2020 годы»	885	10	03	07 3 2195		5 567	5 860	8 918
Социальное обеспечение и иные выплаты населению	885	10	03	07 3 2195	300	5 567	5 860	8 918
Контрольно-счетная палата города Белгорода	**887**					**7 964**	**8 242**	**8 242**
Общегосударственные вопросы	887	01				7 964	8 242	8 242
Обеспечение деятельности финансовых, налоговых и таможенных органов и органов финансового (финансово-бюджетного) надзора	887	01	06			7 964	8 242	8 242
Непрограммные расходы бюджета городского округа «Город Белгород»	887	01	06	99 0 0000		7 964	8 242	8 242
Непрограммные расходы	887	01	06	99 9 0000		7 964	8 242	8 242
Обеспечение функций органов власти городского округа «Город Белгород» в рамках непрограммного направления деятельности «Реализация функций органов власти городского округа «Город Белгород»	887	01	06	99 9 0019		5 381	5 642	5 642
Расходы на выплаты персоналу в целях обеспечения выполнения функций государственными (муниципальными) органами, казенными учреждениями, органами управления государственными внебюджетными фондами	887	01	06	99 9 0019	100	4 947	5 122	5 122
Закупка товаров, работ и услуг для государственных (муниципальных) нужд	887	01	06	99 9 0019	200	413	499	499
Иные бюджетные ассигнования	887	01	06	99 9 0019	800	21	21	21
Расходы на выплаты по оплате труда председателя контрольно-счетной палаты города Белгорода и его заместителей в рамках непрограммного направления деятельности «Реализация функций органов власти городского округа «Город Белгород»	887	01	06	99 9 0081		2 583	2 600	2 600
Расходы на выплаты персоналу в целях обеспечения выполнения функций государственными (муниципальными) органами, казенными учреждениями, органами управления государственными внебюджетными фондами	887	01	06	99 9 0081	100	2 583	2 600	2 600
Управление муниципального заказа администрации города Белгорода	**890**					**11 742**	**12 256**	**12 927**
Общегосударственные вопросы	890	01				11 742	12 256	12 927
Функционирование Правительства Российской Федерации, высших исполнительных органов государственной власти субъектов Российской Федерации, местных администраций	890	01	04			11 742	12 256	12 927
Непрограммные расходы бюджета городского округа «Город Белгород»	890	01	04	99 0 0000		11 742	12 256	12 927
Непрограммные расходы	890	01	04	99 9 0000		11 742	12 256	12 927
Обеспечение функций органов власти городского округа «Город Белгород» в рамках непрограммного направления деятельности «Реализация функций органов власти городского округа «Город Белгород»	890	01	04	99 9 0019		11 742	12 256	12 927
Расходы на выплаты персоналу в целях обеспечения выполнения функций государственными (муниципальными) органами, казенными учреждениями, органами управления государственными внебюджетными фондами	890	01	04	99 9 0019	100	11 333	11 887	12 558
Закупка товаров, работ и услуг для государственных (муниципальных) нужд	890	01	04	99 9 0019	200	399	349	349
Иные бюджетные ассигнования	890	01	04	99 9 0019	800	10	20	20
Избирательная комиссия города Белгорода	**891**					**6 817**	**6 881**	**6 894**
Общегосударственные вопросы	891	01				6 096	6 116	6 121
Обеспечение проведения выборов и референдумов	891	01	07			6 096	6 116	6 121
Непрограммные расходы бюджета городского округа «Город Белгород»	891	01	07	99 0 0000		6 096	6 116	6 121
Непрограммные расходы	891	01	07	99 9 0000		6 096	6 116	6 121
Обеспечение функций органов власти городского округа «Город Белгород» в рамках непрограммного направления деятельности «Реализация функций органов власти городского округа «Город Белгород»	891	01	07	99 9 0019		2 443	2 571	2 576
Расходы на выплаты персоналу в целях обеспечения выполнения функций государственными (муниципальными) органами, казенными учреждениями, органами управления государственными внебюджетными фондами	891	01	07	99 9 0019	100	2 010	2 110	2 110
Закупка товаров, работ и услуг для государственных (муниципальных) нужд	891	01	07	99 9 0019	200	431	459	464
Иные бюджетные ассигнования	891	01	07	99 9 0019	800	2	2	2
Расходы на выплаты по оплате труда членов избирательной комиссии города Белгорода в рамках непрограммного направления деятельности «Реализация функций органов власти городского округа «Город Белгород»	891	01	07	99 9 0071		3 653	3 545	3 545
Расходы на выплаты персоналу в целях обеспечения выполнения функций государственными (муниципальными) органами, казенными учреждениями, органами управления государственными внебюджетными фондами	891	01	07	99 9 0071	100	3 653	3 545	3 545
Культура, кинематография	891	08				721	765	773
Культура	891	08	01			721	765	773
Непрограммные расходы бюджета городского округа «Город Белгород»	891	08	01	99 0 0000		721	765	773
Непрограммные расходы	891	08	01	99 9 0000		721	765	773
Общегородские мероприятия в рамках непрограммного направления деятельности «Реализация функций органов власти городского округа «Город Белгород»	891	08	01	99 9 2999		721	765	773
Закупка товаров, работ и услуг для государственных (муниципальных) нужд	891	08	01	99 9 2999	200	721	765	773
Комитет имущественных и земельных отношений администрации города Белгорода	**895**					**62 149**	**64 510**	**64 583**
Национальная экономика	895	04				62 149	64 510	64 583
Другие вопросы в области национальной экономики	895	04	12			62 149	64 510	64 583
Непрограммные расходы бюджета городского округа «Город Белгород»	895	04	12	99 0 0000		62 149	64 510	64 583
Непрограммные расходы	895	04	12	99 9 0000		62 149	64 510	64 583
Обеспечение функций органов власти городского округа «Город Белгород» в рамках непрограммного направления деятельности «Реализация функций органов власти городского округа «Город Белгород»	895	04	12	99 9 0019		62 149	64 510	64 583
Расходы на выплаты персоналу в целях обеспечения выполнения функций государственными (муниципальными) органами, казенными учреждениями, органами управления государственными внебюджетными фондами	895	04	12	99 9 0019	100	45 638	47 487	47 487
Закупка товаров, работ и услуг для государственных (муниципальных) нужд	895	04	12	99 9 0019	200	16 333	16 898	16 971
Иные бюджетные ассигнования	895	04	12	99 9 0019	800	178	125	125
Совет депутатов города Белгорода	**897**					**16 558**	**17 759**	**17 759**
Общегосударственные вопросы	897	01				16 558	17 759	17 759
Функционирование законодательных (представительных) органов государственной власти и представительных органов муниципальных образований	897	01	03			16 558	17 759	17 759
Непрограммные расходы бюджета городского округа «Город Белгород»	897	01	03	99 0 0000		16 558	17 759	17 759
Непрограммные расходы	897	01	03	99 9 0000		16 558	17 759	17 759
Обеспечение функций органов власти городского округа «Город Белгород» в рамках непрограммного направления деятельности «Реализация функций органов власти городского округа «Город Белгород»	897	01	03	99 9 0019		14 900	16 045	16 045
Закупка товаров, работ и услуг для государственных (муниципальных) нужд	897	01	03	99 9 0019	200	1 608	1 648	1 648
Иные бюджетные ассигнования	897	01	03	99 9 0019	800	13 292	14 397	14 397
Расходы на выплаты по оплате труда заместителя председателя законодательного (представительного) органа городского округа «Город Белгород» в рамках непрограммного направления деятельности «Реализация функций органов власти городского округа «Город Белгород»	897	01	03	99 9 0051		1 658	1 714	1 714
Расходы на выплаты персоналу в целях обеспечения выполнения функций государственными (муниципальными) органами, казенными учреждениями, органами управления государственными внебюджетными фондами	897	01	03	99 9 0051	100	1 658	1 714	1 714

ПРИЛОЖЕНИЕ №9
к решению Совета депутатов города Белгорода
от 26 мая 2015 г. № 233

Безвозмездные поступления в бюджет городского округа «Город Белгород» из вышестоящих бюджетов

тыс. рублей

Код бюджетной классификации	Наименование показателя	2015 год	Плановый период	
			2016 год	2017 год
1	2	3	4	5
2 00 00000 00 0000 000	**Безвозмездные поступления**	**4 094 806**	**4 384 681**	**4 539 694**
2 02 00000 00 0000 000	**Безвозмездные поступления от других бюджетов бюджетной системы Российской Федерации**	**4 094 806**	**4 384 681**	**4 539 694**
2 02 01000 00 0000 151	**Дотации бюджетам субъектов Российской Федерации и муниципальных образований**	**1 000**	**0**	**0**
2 02 01009 04 0000 151	Дотации бюджетам городских округов на поощрение достижения наилучших показателей деятельности органов местного самоуправления	1 000	0	0
2 02 02000 00 0000 151	**Субсидии бюджетам бюджетной системы Российской Федерации (межбюджетные субсидии)**	**29 644**	**128 524**	**29 210**
2 02 02051 04 0000 151	Субсидии бюджетам городских округов на реализацию федеральных целевых программ	4 005	3 571	3 571
2 02 02089 04 0001 151	Субсидии бюджетам городских округов на обеспечение мероприятий по капитальному ремонту многоквартирных домов за счет средств бюджетов	0	88 359	0
2 02 02089 04 0002 151	Субсидии бюджетам городских округов на обеспечение мероприятий по переселению граждан из аварийного жилищного фонда за счет средств бюджетов	0	10 705	0
2 02 02999 04 0000 151	Прочие субсидии бюджетам городских округов	25 639	25 889	25 639
2 02 03000 00 0000 151	Субвенции бюджетам субъектов Российской Федерации и муниципальных образований	4 026 055	4 255 897	4 510 224
2 02 03001 04 0000 151	Субвенции бюджетам городских округов на оплату жилищно-коммунальных услуг отдельным категориям граждан	578 944	596 471	629 356
2 02 03003 04 0000 151	Субвенции бюджетам городских округов на государственную регистрацию актов гражданского состояния	13 022	13 009	14 326
2 02 03004 04 0000 151	Субвенции бюджетам городских округов на осуществление переданного полномочия Российской Федерации по осуществлению ежегодной денежной выплаты лицам, награжденным нагрудным знаком «Почетный донор России»	34 372	36 091	37 394
2 02 03007 04 0000 151	Субвенции бюджетам городских округов на составление (изменение) списков кандидатов в присяжные заседатели федеральных судов общей юрисдикции в Российской Федерации	0	21	0
2 02 03012 04 0000 151	Субвенции бюджетам городских округов на выплаты инвалидам компенсаций страховых премий по договорам обязательного страхования гражданской ответственности владельцев транспортных средств	437	0	0
2 02 03020 04 0000 151	Субвенции бюджетам городских округов на выплату единовременного пособия при всех формах устройства детей, лишенных родительского попечения, в семью	1 347	1 405	1 475
2 02 03021 04 0000 151	Субвенции бюджетам городских округов на ежемесячное денежное вознаграждение за классное руководство	20 838	20 838	20 838
2 02 03022 04 0000 151	Субвенции бюджетам городских округов на предоставление гражданам субсидий на оплату жилого помещения и коммунальных услуг	23 013	24 050	25 011
2 02 03024 04 0000 151	Субвенции бюджетам городских округов на выполнение передаваемых полномочий субъектов Российской Федерации	3 044 799	3 252 483	3 456 515
2 02 03027 04 0000 151	Субвенции бюджетам городских округов на содержание ребенка в семье опекуна и приемной семье, а также вознаграждение, причитающееся приемному родителю	29 484	35 625	37 768
2 02 03029 04 0000 151	Субвенции бюджетам городских округов на компенсацию части родительской платы за содержание ребенка в муниципальных образовательных учреждениях, реализующих основную общеобразовательную программу дошкольного образования	79 013	84 651	84 514
2 02 03033 04 0000 151	Субвенции бюджетам городских округов на оздоровление детей	4 828	4 828	4 828
2 02 03069 04 0000 151	Субвенции бюджетам городских округов на обеспечение жильем отдельных категорий граждан, установленных Федеральным законом от 12 января 1995 года № 5-ФЗ «О ветеранах», в соответствии с Указом Президента Российской Федерации от 7 мая 2008 года № 714 «Об обеспечении жильем ветеранов Великой Отечественной войны 1941 - 1945 годов»	2 339	0	0

2 02 03090 04 0000 151	Субвенции бюджетам городских округов на осуществление ежемесячной денежной выплаты, назначаемой в случае рождения третьего ребенка или последующих детей до достижения ребенком возраста трех лет	49 322	57 253	64 423
2 02 03119 04 0000 151	Субвенции бюджетам городских округов на обеспечение предоставления жилых помещений детям-сиротам и детям, оставшимся без попечения родителей, лицам из их числа по договорам найма специализированных жилых помещений	34 105	18 575	18 745
2 02 03122 04 0000 151	Субвенции бюджетам городских округов на выплату государственных пособий лицам, не подлежащим обязательному социальному страхованию на случай временной нетрудоспособности и в связи с материнством, и лицам, уволенным в связи с ликвидацией организаций (прекращением деятельности, полномочий физическими лицами)	99 498	104 466	108 655
2 02 03123 04 0000 151	Субвенции бюджетам городских округов на осуществление переданных полномочий Российской Федерации по предоставлению отдельных мер социальной поддержки граждан, подвергшихся воздействию радиации	10 694	6 131	6 376
2 02 04000 00 0000 151	Иные межбюджетные трансферты	38 107	260	260
2 02 04012 04 0000 151	Межбюджетные трансферты, передаваемые бюджетам городских округов для компенсации дополнительных расходов, возникших в результате решений, принятых органами власти другого уровня	3	130	130
2 02 04025 04 0000 151	Межбюджетные трансферты, передаваемые бюджетам городских округов на комплектование книжных фондов библиотек муниципальных образований	130	130	130
2 02 04081 04 0000 151	Межбюджетные трансферты, передаваемые бюджетам городских округов на финансовое обеспечение мероприятий по временному социально-бытовому обустройству лиц, вынужденно покинувших территории Украины и находящихся в пунктах временного размещения	37 894	0	0
2 02 04999 04 0000 151	Прочие межбюджетные трансферты, передаваемые бюджетам городских округов	80	0	0

СОВЕТ ДЕПУТАТОВ ГОРОДА БЕЛГОРОДА

двадцать вторая сессия пятого созыва

РЕШЕНИЕ

от 26 мая 2015 г. ***№ 234***

О внесении изменений в решение Совета депутатов города Белгорода от 04.12.2007 г. № 583 «Об утверждении Положения о бюджетном устройстве и бюджетном процессе в городском округе «Город Белгород»

В целях приведения нормативных правовых актов Совета депутатов города Белгорода в соответствие с Бюджетным кодексом Российской Федерации, а также рассмотрев протест прокурора города Белгорода от 07 апреля 2015 года № 4-2-2015,

Совет депутатов города Белгорода РЕШИЛ:

1. Внести в Положение о бюджетном устройстве и бюджетном процессе в городском округе «Город Белгород», утвержденное решением Совета депутатов города Белгорода от 04.12.2007 г. № 583 «Об утверждении Положения о бюджетном устройстве и бюджетном процессе в городском округе «Город Белгород» (в редакции решений Совета депутатов города Белгорода от 26.02.2008 г. №629, от 26.02.2009 г. №173, от 30.03.2010 г. №328, от 23.11.2010 г. №413, от 29.03.2011 г. №469, от 04.12.2012 г. №666, от 20.08.2013 г. №763, от 27.05.2014 г. №98, от 24.07.2014 г. №142) следующие изменения:

1.1. Внести в статью 12 следующие изменения:

а) пункт 7 дополнить подпунктами следующего содержания:

«в) платы за увеличение площади земельных участков, находящихся в частной собственности, в результате перераспределения таких земельных участков и земель и (или) земельных участков, государственная собственность на которые не разграничена и которые расположены в границах городских округов;»;

«г) платы по соглашениям об установлении сервитута, заключенным органами местного самоуправления городских округов, государственными или муниципальными предприятиями либо государственными или муниципальными учреждениями в отношении земельных участков, государственная собственность на которые не разграничена и которые расположены в границах городских округов;»;

б) дополнить пунктами 8.2-8.6 следующего содержания:

«8.2.) платы за увеличение площади земельных участков, находящихся в частной собственности, в результате перераспределения таких земельных участков и земельных участков, находящихся в муниципальной собственности;

8.3.) платы по соглашениям об установлении сервитута, заключенным органами местного самоуправления, государственными или муниципальными предприятиями либо государственными или муниципальными учреждениями в отношении земельных участков, находящихся в муниципальной собственности;

8.4.) платы за увеличение площади земельных участков, находящихся в частной собственности, в результате перераспределения таких земельных участков и земельных участков, которые расположены в границах городских округов, находятся в федеральной собственности и осуществление полномочий Российской Федерации по управлению и распоряжению которыми передано органам государственной власти субъектов Российской Федерации;

8.5.) платы по соглашениям об установлении сервитута, заключенным органами исполнительной власти субъектов Российской Федерации, государственными или муниципальными предприятиями либо государственными или муниципальными учреждениями в отношении земельных участков, которые расположены в границах городских округов, находятся в федеральной собственности и осуществление полномочий Российской Федерации по управлению и распоряжению которыми передано органам государственной власти субъектов Российской Федерации;

8.6.) платы за пользование водными объектами, находящимися в собственности городских округов.».

1.2. Часть 1 статьи 22 после слов «легковых и мотоциклов» дополнить словами «, винодельческих продуктов, произведенных из выращенного на территории Российской Федерации винограда»;

1.3. Абзац шестой части 3 статьи 22.2 изложить в следующей редакции:

«положения, устанавливающие обязанность муниципального автономного учреждения, муниципального унитарного предприятия по открытию лицевого счета для учета операций с субсидиями в Комитете;»;

1.4. В абзаце первом части 3 статьи 23 слова «(за исключением полномочий, связанных с введением в установленном порядке в эксплуатацию объектов муниципальной собственности)» исключить;

1.5. Часть 7 статьи 25 изложить в следующей редакции:

«7. Отчет об использовании бюджетных ассигнований резервного фонда администрации города Белгорода прилагается к годовому отчету об исполнении бюджета городского округа.»;

1.6. Часть 1 статьи 57 изложить в следующей редакции:

«1. Составление проекта бюджета городского округа основывается на:

положениях послания Президента Российской Федерации Федеральному Собранию Российской Федерации, определяющих бюджетную политику (требования к бюджетной политике) в Российской Федерации;

основных направлениях бюджетной политики и основных направлениях налоговой политики;

прогнозе социально-экономического развития;

бюджетном прогнозе (проекте бюджетного прогноза, проекте изменений бюджетного прогноза) на долгосрочный период;

муниципальных программах (проектах муниципальных программ, проектах изменений указанных программ).»;

1.7. Главу 7 дополнить статьей 57.1 следующего содержания:

«Статья 57.1. Долгосрочное бюджетное планирование

1. Долгосрочное бюджетное планирование осуществляется путем формирования бюджетного прогноза городского округа на долгосрочный период.

2. Под бюджетным прогнозом на долгосрочный период понимается документ, содержащий прогноз основных характеристик бюджета городского округа, показатели финансового обеспечения муниципальных программ на период их действия, иные показатели, характеризующие бюджет городского округа, а также содержащий основные подходы к формированию бюджетной политики на долгосрочный период.

3. Бюджетный прогноз городского округа на долгосрочный период разрабатывается каждые три года на шесть и более лет на основе прогноза социально-экономического развития городского округа на соответствующий период.

Бюджетный прогноз городского округа на долгосрочный период может быть изменен с учетом изменения прогноза социально-экономического развития городского округа на соответствующий период и принятого решения о бюджете городского округа без продления периода его действия.

4. Порядок разработки и утверждения, период действия, а также требования к составу и содержанию бюджетного прогноза городского округа на долгосрочный период устанавливается администрацией города Белгорода с соблюдением требований Бюджетного кодекса Российской Федерации.

5. Проект бюджетного прогноза (проект изменений бюджетного прогноза) городского округа на долгосрочный период (за исключением показателей финансового обеспечения муниципальных программ) представляется в Совет депутатов города Белгорода одновременно с проектом решения о бюджете городского округа.

6. Бюджетный прогноз (изменения бюджетного прогноза) городского округа на долгосрочный период утверждается администрацией города Белгорода в срок, не превышающий двух месяцев со дня официального опубликования решения о бюджете.»;

1.8. Абзац 2 части 1 статьи 60 изложить в следующей редакции:

«В целях формирования бюджетного прогноза городского округа на долгосрочный период в соответствии со статьей 57.1 настоящего Положения разрабатывается прогноз социально-экономического развития городского округа на долгосрочный период в порядке, установленном администрацией города.»

1.9. В части 2 статьи 61:

а) абзац второй дополнить предложением следующего содержания: «Совет депутатов города Белгорода вправе осуществлять рассмотрение проектов муниципальных программ и предложений о внесении изменений в муниципальные программы в порядке, установленном нормативными правовыми актами Совета депутатов города Белгорода.»;

б) в абзаце третьем слово «двух» заменить словом «трех».

1.10. В статье 62:

а) в части второй:

- абзац второй изложить в следующей редакции: «основные направления бюджетной политики и основные направления налоговой политики городского округа;»;

- дополнить абзацем следующего содержания: «реестр источников доходов бюджета городского округа;».

б) часть четвертую дополнить словами: «(проекты изменений в указанные паспорта)»;

1.11. В статье 66:

а) Абзац третий части второй изложить в следующей редакции:

«В ходе исполнения бюджета городского округа показатели сводной бюджетной росписи могут быть изменены в соответствии с решениями руководителя Комитета без внесения изменений в решение о бюджете городского округа в случаях, определенных Бюджетным кодексом Российской Федерации. Решением о бюджете городского округа могут предусматриваться дополнительные основания для внесения изменений в сводную бюджетную роспись без внесения изменений в решение о бюджете в соответствии с решениями руководителя Комитета.»;

б) в части 3:

- абзац первый после слов «показателей сводной бюджетной росписи» дополнить словами «и лимитов бюджетных обязательств»;

- абзац второй изложить в следующей редакции:

«Порядком составления и ведения сводной бюджетной росписи может быть предусмотрено утверждение лимитов бюджетных обязательств по группам, подгруппам (группам, подгруппам и элементам) видов расходов классификации расходов бюджетов, в том числе дифференцированно для разных целевых статей и (или) видов расходов бюджета, главных распорядителей бюджетных средств.».

1.12. В статье 67:

а) абзац второй части 2 после слов «по расходам» дополнить словами «и лимитов бюджетных обязательств»;

б) в части 3 слова «бюджетной росписью показателей по кодам элементов (подгрупп и элементов) видов расходов, а также кодам классификации операций сектора государственного управления» заменить словами «лимитов бюджетных обязательств по подгруппам (подгруппам и элементам) видов расходов»;

1.13. Абзац четвертый части 2 статьи 73 после слов «могут быть детализированы» дополнить словами «в пределах доведенных лимитов бюджетных обязательств», после слов «а также» дополнить словом «дополнительно»;

1.14. В части 4 статьи 77:

а) абзац первый изложить в следующей редакции:

«4. Не использованные по состоянию на 1 января текущего финансового года межбюджетные трансферты, полученные в форме субсидий, субвенций и иных межбюджетных трансфертов, имеющих целевое назначение, подлежат возврату в доход бюджета, из которого они были ранее предоставлены, в течение первых 15 рабочих дней текущего финансового года.»;

б) дополнить новым абзацем вторым следующего содержания:

«Принятие главным администратором бюджетных средств решения о наличии (об отсутствии) потребности в межбюджетных трансфертах, предоставленных в форме субсидий и иных межбюджетных трансфертов, имеющих целевое назначение, не использованных в отчетном финансовом году, а также возврат указанных межбюджетных трансфертов в бюджет, которому они были ранее предоставлены, при принятии решения о наличии в них потребности осуществляются в соответствии с отчетом о расходах бюджета, которому они были ранее предоставлены, сформированным в порядке, установленном главным администратором бюджетных средств, и представленным не позднее 30 календарных дней со дня поступления указанных средств в бюджет.»;

в) абзацы второй-четвертый считать соответственно абзацами третьим-пятым;

1.15. Абзацы третий и седьмой части второй статьи 83 признать утратившими силу;

2. Настоящее решение вступает в силу после его официального опубликования в газете «Наш Белгород», за исключением положений, для которых настоящей частью установлены иные сроки вступления их в силу.

2.1. Абзац 3 подпункта «а» пункта 1.10, пункты 1.11, 1.12, 1.13, 1.15 статьи 1 вступают в силу с 1 января 2016 года.

2.2. Приостановить действие подпункта «б» пункта 1.9 статьи 1 настоящего решения до 1 января 2016 года в соответствии с Федеральным законом от 08.03.2015 г. № 25-ФЗ «О приостановлении действия отдельных положений Бюджетного кодекса Российской Федерации».

2.3. Положения подпункта «б» пункта 1.11, а так же подпункта «б» пункта 1.12, пункта 1.13 статьи 1 применяются к правоотношениям, возникающим при составлении и исполнении бюджета городского округа, начиная с бюджета на 2016 год и на плановый период 2017 и 2018 годов.

3. Контроль за выполнением решения возложить на постоянную комиссию Совета депутатов города Белгорода по бюджету, финансам и налоговой политике.

Л.Н. ГОНЧАРОВА,
заместитель председателя Совета депутатов города Белгорода
А.П. ЗОРИН,
секретарь сессии

СОВЕТ ДЕПУТАТОВ ГОРОДА БЕЛГОРОДА

двадцать вторая сессия пятого созыва

РЕШЕНИЕ

от 26 мая 2015 г. ***№ 235***

О внесении изменений в решение Совета депутатов города Белгорода от 26.12.2006г. №401 «Об утверждении Положения о порядке регулирования цен и тарифов на товары и услуги, производимые и оказываемые муниципальными предприятиями и учреждениями в городе Белгороде, кроме цен и тарифов на жилищно-коммунальные услуги, на платные медицинские услуги, предоставляемые медицинскими организациями»

В целях приведения нормативного акта в соответствие с действующим законодательством, в связи с организационно-штатными изменениями структуры администрации города Белгорода,

Совет депутатов города Белгорода РЕШИЛ:

1. Внести в Положение о порядке регулирования цен и тарифов на товары и услуги, производимые и оказываемые муниципальными предприятиями и учреждениями в городе Белгороде, кроме цен и тарифов на жилищно-коммунальные услуги, на платные медицинские услуги, предоставляемые медицинскими организациями, утвержденное решением Совета депутатов города Белгорода от 26.12.2006 г. № 401 «Об утверждении Положения о порядке регулирования цен и тарифов на товары и услуги, производимые и оказываемые муниципальными предприятиями и учреждениями в городе Белгороде, кроме цен и тарифов на жилищно-коммунальные услуги, на платные медицинские услуги, предоставляемые медицинскими организациями» (в редакции решений Совета депутатов города Белгорода от 30.06.2009г. №226, от 29.03.2011г. №474, от 25.02.2014г. №67, от 24.07.2014г. №135), следующие изменения:

1.1. По всему тексту слова «заместитель главы администрации города – начальник департамента экономического развития» заменить соответственно словами «первый заместитель главы администрации города» в соответствующем падеже.

2. Настоящее решение вступает в силу после опубликования в газете «Наш Белгород».

3. Контроль за выполнением решения возложить на постоянную комиссию Совета депутатов города Белгорода по градостроительству и развитию городского хозяйства.

Л.Н. ГОНЧАРОВА,
заместитель председателя Совета депутатов города Белгорода
А.П. ЗОРИН,
секретарь сессии

СОВЕТ ДЕПУТАТОВ ГОРОДА БЕЛГОРОДА

двадцать вторая сессия пятого созыва

РЕШЕНИЕ

от 26 мая 2015 г. ***№ 236***

Об отчете о работе Контрольно-счетной палаты города Белгорода в 2014 году

В соответствии с Положением о Контрольно-счетной палате города Белгорода, утвержденным решением Совета депутатов города от 26 февраля 2008 года № 629, рассмотрев отчет о работе Контрольно-счетной палаты города Белгорода в 2014 году,

Совет депутатов города Белгорода РЕШИЛ:

1. Отчет о работе Контрольно-счетной палаты города Белгорода в 2014 году принять к сведению (прилагается).

2. Настоящее решение вступает в силу со дня его принятия.

3. Контроль за выполнением решения возложить на постоянную комиссию Совета депутатов по бюджету, финансам и налоговой политике.

Л.Н. ГОНЧАРОВА,
заместитель председателя Совета депутатов города Белгорода
А.П. ЗОРИН,
секретарь сессии

ПРИЛОЖЕНИЕ
к решению Совета депутатов города Белгорода
от 26 мая 2015 г. № 236

Отчет о работе
Контрольно-счетной палаты города Белгорода за 2014 год

Отчет о работе Контрольно-счетной палаты города Белгорода представлен Совету депутатов города Белгорода в соответствии с Положением о Контрольно-счетной палате города Белгорода, утвержденным решением Совета депутатов города Белгорода от 28 февраля 2008 года №629.

В отчете отражена деятельность Контрольно-счетной палаты по реализации задач, определенных Бюджетным кодексом РФ, Федеральным законом от 07.02.2011г. №6-ФЗ «Об общих принципах организации и деятельности контрольно-счетных органов субъектов Российской Федерации и муниципальных образований», иными законами Российской Федерации и нормативными правовыми актами Совета депутатов города Белгорода.

Деятельность Контрольно-счетной палаты в отчетном периоде осуществлялась в соответствии с планом работы на 2014 год, утвержденным приказом Контрольно-счетной палаты от 27.12.2013 года №22, при формировании которого были учтены обращения главы администрации города Белгорода.

В 2014 году Контрольно-счетной палатой проведено 17 контрольных и 48 экспертно-аналитических мероприятий.

Проверки проводились в отношении бюджетных, автономного, казенного учреждений, унитарного предприятия, структурных подразделений администрации горда - администраторов средств бюджета городского округа выборочным методом. Оценка законности и результативности использования бюджетных средств и муниципальной собственности являлась основной целью каждого мероприятия. Проверками охвачены подведомственные администрации города сферы: образование, строительные и ремонтные работы, транспорт, благоустройство, культура.

Объем проверенных средств составил 2 600 326,7 тыс.рублей. Выявленные нарушения и недостатки в суммовом выражении составляют 920 451,9 тыс.рублей, в том числе неэффективное использование бюджетных средств - 120 836,8 тыс.рублей, из которых 762,1 тыс.рублей – пени и штрафы, неправомерное (необоснованное) использование бюджетных средств - 54 213,5 тыс.рублей, недополучено доходов в бюджет городского округа – 67 046,0 тыс. рублей, иные нарушения – 684 067,5 тыс.рублей (нарушение учета и отчетности – 290 339,3 тыс.рублей, не переданы 35 построенных объектов в муниципальную собственность – 165 127,0 тыс.рублей, при осуществлении муниципальных закупок – 65 424,5 тыс.рублей, при формировании муниципального задания – 126 890,2 тыс.рублей и др.).

По итогам контрольных мероприятий в целях устранения нарушений в адрес объектов контроля направлено 21 представление и 2 предписания, 3 уведомления о применении бюджетных мер принуждения в адрес комитета финансов и бюджетных отношений администрации города в силу статьи 306.2 Бюджетного кодекса РФ, 17 информационных писем должностным лицам администрации города, курирующим объекты контроля или отвечающим за соответствующую сферу (финансы, имущество и др.). Сняты с контроля 4 представления и 2 предписания.

Информации по результатам проверок направлены в Совет депутатов города Белгорода и главе администрации города Белгорода.

В рамках заключенного 2014 году Соглашения о сотрудничестве акты проверок направлялись в прокуратуру города Белгорода.

В целом по результатам мероприятий, проведенных в 2014 году, возмещено в бюджет городского округа 2 887,4 тыс.рублей, возмещено средств организаций – 7,2 тыс.рублей, возмещены в виде дополнительных работ 860,0 тыс.рублей.

В ходе 17 контрольных мероприятий (с учетом внешней проверки годовой бюджетной отчетности главных администраторов бюджетных средств и бюджетополучателей) охвачено 49 объектов: 28 структурных подразделений администрации города, 20 муниципальных учреждений, 1 муниципальное предприятие.

Проверка использования средств бюджета городского округа, выделенных на подготовку и проведение общегородских мероприятий по празднованию Нового 2014 года осуществлена в муниципальном бюджетном учреждении «Управление Белгорблагоустройство» (МБУ «УБГБ»), управлении культуры и управлении по физической культуре и спорту администрации г. Белгорода.

Расходы МБУ «УБГБ» по оформлению города к празднованию Нового года и Рождества Христова утверждены в общей сумме 1 748,1 тыс.рублей.

В соответствии с требованиями Федерального закона от 21.07.2005г. № 94-ФЗ «О размещении заказов на поставки товаров, выполнение работ, оказание услуг для государственных и муниципальных нужд» МБУ «УБГБ» на основании результатов размещения заказа заключен договор от 10.12.2013г. с ООО «АвроРА» на выполнение работ по оформлению города к празднованию Нового года и Рождества Христова. Цена договора составила 1 748,1 тыс.рублей, условия договора по срокам выполнения работ и их оплаты исполнителем и заказчиком исполнены.

В целях надлежащего проведения новогодних праздников и организации школьных каникул была организована работа ледового катка на Соборной площади. Контрольное мероприятие показало, что поставка и установка мобильного ледового катка на Соборной площади согласно заключенному договору на момент проверки (конец февраля 2014 года) не предусмотрена в проектах муниципального задания и плана финансово-хозяйственной деятельности МБУ «УБГБ» на 2014 год. Данные расходы не предусмотрены решением Совета депутатов г. Белгорода от 10.12.2013г. № 41 «О бюджете городского округа «Город Белгород» на 2014 год и на плановый период 2015 и 2016 годов», бюджетные обязательства на расходы по договору комитетом финансов и бюджетных отношений не присвоены, что не исполняет требования п.2 ст. 69 Бюджетного кодекса РФ.

Незапланированные расходы и не предусмотренные графиком режима работы наружного освещения г. Белгорода на 2014 год за потребленную установленным на Соборной площади мобильным катком электроэнергию, сложились в общей сумме 229,3 тыс.рублей.

Управлению культуры администрации г. Белгорода на проведение праздничных мероприятий запланированы расходы за счет средств бюджета городского округа в общей сумме 1 220,0 тыс.рублей

Для выполнения запланированных мероприятий управлением культуры, как распорядителем средств бюджета городского округа, муниципальным бюджетным учреждениям культуры Городской центр народного творчества «Сокол» и «Городской творческо-методический центр по организации досуга населения» направлено субсидий на финансовое обеспечение муниципального задания на оказание муниципальных услуг в общей сумме 690,0 тыс. рублей: 30,0 тыс.рублей и 660,0 тыс.рублей, соответственно.

В нарушение бюджетного законодательства РФ заключение договоров вышеуказанными учреждениями культуры на общую сумму 617,9 тыс.рублей произведено ранее даты доведения до них субсидии на финансовое обеспечение муниципального задания на оказание муниципальных услуг, управлением культуры не использовано право льготного размещения праздничных афиш (социальная реклама) в соответствии с положениями ст. 10 Федерального закона РФ от 13.03.2006г. № 38-ФЗ «О рекламе».

Также для организации и проведения культурно-досуговых мероприятий управлением культуры в декабре 2013 года без инициирования процедуры торгов, в нарушение требований статьи 55 Федерального закона РФ от 21.07.2005г. № 94-ФЗ «О размещении заказов на поставки товаров, выполнение работ, оказание услуг для государственных и муниципальных нужд» заключены договоры подряда с организаторами, ведущими, артистами на общую сумму 250,3 тыс.рублей. В нарушение положений главы 27 Гражданского кодекса РФ и условий договоров часть из них (на общую сумму 168,9 тыс.рублей) оплачена ранее выполненных работ и предоставленных услуг.

Управлению по физической культуре и спорту администрации г. Белгорода на проведение праздничных мероприятий запланировано расходов в общей сумме 209,0 тыс.рублей.

Установлено частичное отсутствие ведомостей выдачи призов, в нарушение исполнения приказов по управлению о проведении спортивных мероприятий ответственными лицами неоднократно нарушались сроки предоставления отчетной документации (от 15 до 20 календарных дней), в нарушение статьи 39 Федерального закона РФ от 4.12.2007г. № 329-ФЗ «О физической культуре и спорте в Российской Федерации» управлением, как организатором спортивных мероприятий, не обеспечено медицинское обслуживание участников спортивных соревнований.

Направлены представления в адрес МБУ «Белгорблагоустройство», управления культуры и по физической культуре и спорту администрации г. Белгорода.

Объектом проверки правомерности, результативности и целевого использования средств бюджета городского округа, направленных на содержание технических средств организации дорожного движения в 2012-2013 годах и 3 месяца 2014 года являлось муниципальное бюджетное учреждение «Управление Белгорблагоустройство» (специализированная монтажно-эксплуатационная служба, созданная на основании распоряжения администрации города Белгорода от 2 июня 2004 года № 2029 в составе МБУ «Управление Белгорблагоустройство»).

К техническим средствам организации дорожного движения согласно ГОСТ Р 52289-2004 «Технические средства организации дорожного движения. Правила применения дорожных знаков, разметки, светофоров, дорожных ограждений и направляющих устройств», утвержденному Приказом Ростехрегулирования от 15 декабря 2004 года № 120-ст, относятся дорожный знак, разметка, светофор, дорожное ограждение и направляющее устройство.

Услуги по содержанию технических средств организации дорожного движения являются составной частью дорожной деятельности, осуществление которой согласно подп. 5 п. 1 ст. 16 Федерального закона от 6 октября 2003 года № 131-ФЗ «Об общих принципах организации местного самоуправления в Российской Федерации» относится к вопросам местного значения городского округа.

Контрольное мероприятие показало в том числе:

- в нарушение ст.ст.215, 296 Гражданского кодекса РФ муниципальное имущество передано на техническое обслуживание, а не закреплено за Учреждением на праве оперативного управления;
- автомобильные дороги протяженностью 96,32 км приняты в муниципальную собственность (распоряжение Комитета имущественных и земельных отношений администрации города Белгорода от 11 марта 2013 года № 133) в нарушение ч.11 ст.5 Федерального закона от 8 ноября 2007 года № 257-ФЗ «Об автомобильных дорогах и о дорожной деятельности в Российской Федерации и о внесении изменений в отдельные законодательные акты Российской Федерации», так как они не являются дорогами местного значения и только 13,83 км находятся в границах городского округа «Город Белгород»;
- в нарушение ст.34 Федерального закона от 8 ноября 2007 года № 257-ФЗ «Об автомобильных дорогах и о дорожной деятельности в Российской Федерации и о внесении изменений в отдельные законодательные акты Российской Федерации» нормативы финансовых затрат на капитальный ремонт, ремонт, содержание автомобильных дорог местного значения утверждены только в конце 2012 года (постановление администрации города Белгорода от 27 декабря 2012 года № 263). При их утверждении учтены не все виды работ, входящих в состав работ по содержанию автомобильных дорог. Утвержденные нормативы финансовых затрат не пересмотрены в связи с утратой силы в июне 2013 года Приказа Минтранса РФ от 12 ноября 2007 года № 160;
- по результатам проведенной в 2013 году паспортизации автомобильных дорог не внесены изменения в постановление администрации города Белгорода от 7 августа 2013 года № 181 «Об утверждении Перечня автомобильных дорог общего пользования местного значения городского округа «Город Белгород» в части уточнения протяженности дорог;
- установлены расхождения перечня фактически обслуживаемых светофорных объектов и переданных на техническое обслуживание МБУ «Управление Белгорблагоустройство»;
- организациями-исполнителями не в полном объеме исполнены требования технических заданий муниципальных контрактов по паспортизации объектов дорожного хозяйства города и разработке проекта организации дорожного движения в г.Белгороде в связи с чем отсутствуют достоверные данные по количеству обслуживаемых МБУ «Управление Белгорблагоустройство» дорожных знаков;
- кратность выполнения работ и объем по некоторым видам работ по содержанию улично-дорожной сети города не определены никаким нормативным правовым актом;
- муниципальное задание МБУ «Управление Белгорблагоустройство» на выполнение работ по содержанию технических средств организации дорожного движения составлено при отсутствии достоверных данных по количеству обслуживаемых объектов и кратности выполнения работ по их обслуживанию;
- в нарушение постановления администрации города Белгорода от 19 апреля 2011 года № 60 «О порядке формирования муниципального задания в отношении муниципальных учреждений городского округа «Город Белгород» и финансового обеспечения выполнения муниципального задания» не разработан порядок контроля за исполнением муниципального задания;
- в Коллективном договоре МБУ «Управление Белгорблагоустройство» в некоторых случаях приняты нормы, ухудшающие положение работников;
- в проверяемом периоде в МБУ «Управление Белгорблагоустройство» ставка рабочего первого разряда установлена меньше базовой месячной тарифной ставки по Отраслевому тарифному соглашению в жилищно-коммунальном хозяйстве Белгородской области;
- в нарушение ст.ст.44, 50 Трудового кодекса РФ внесенные изменения в Коллективный договор не прошли уведомительную регистрацию в управлении по труду и социальному партнерству администрации города Белгорода;
- при выборочной проверке правильности назначения и начисления заработной платы сотрудникам специализированной монтажно-эксплуатационной службы МБУ «Управление Белгорблагоустройство» установлены случаи несоблюдения норм Трудового кодекса РФ, утвержденного Положения об оплате труда работников учреждения, в том числе при начислении премий по итогам работы за месяц и квартал, при установлении повышенного разряда оплаты труда рабочим на период выполнения некоторых видов работ, назначении доплат за работу в ночное время и сверхурочные работы, за работу в стесненных условиях. Вследствие этого необоснованно начислена заработная плата 297,7 тыс. рублей;
- в МБУ «Управление Белгорблагоустройство» имеет место неправильное оформление графиков сменности, табелей учета использования рабочего времени, несоответствие отработанного времени водителей и машиниста специализированной техники для разметки дорог по данным путевых листов и табелей учета использования рабочего времени;
- в нарушение ст.99 Трудового кодекса РФ выполнение некоторых видов работ в МБУ «Управление Белгорблагоустройство» организовано за пределами нормальной продолжительности рабочего времени с оплатой за часы сверхурочной работы без письменного согласия работников и учета мнения выборного органа первичной профсоюзной организации с превышением установленного предельного размера продолжительности сверхурочной работы;
- в нарушение Норм расхода топлив и смазочных материалов на автомобильном транспорте, утвержденных распоряжением Минтранса РФ от 14 марта 2008 года № АМ-23-р, в МБУ «Управление Белгорблагоустройство» отсутствует приказ руководителя, утверждающий применение повышающих надбавок к базовым нормам расхода топлив;
- надбавки к нормам расхода топлив на специализированные машины для выполнения горизонтальной разметки улично-дорожной сети установлены в МБУ «Управление Белгорблагоустройство» с нарушением раздела 15 вышеуказанных Норм, определяющего методику расчета норм расхода топлив для специальных и специализированных автомобилей, выполняющих работы в период стоянки, либо в процессе передвижения. По этой причине в проверяемом периоде излишне списано 4 786,4 литра топлива на сумму 134,2 тыс. рублей;
- в нарушение ст.55 Федерального закона от 21 июля 2005 года № 94-ФЗ «О размещении заказов на поставки товаров, выполнение работ, оказание услуг для государственных и муниципальных нужд» (в редакции от 12.12.2011 № 426-ФЗ) без проведения торгов в апреле, июле-августе 2012 года была получена краска в количестве 3 120 кг на сумму 303,7 тыс. рублей;
- фактический расход световозвращающих микрошариков в 2013 году составил ниже установленной нормы на 60,0 процентов, что могло отразиться на качестве яркости дорожной разметки и световозвращения в условиях темного времени суток (несоответствие требованиям ГОСТ);
- в нарушение п.34 Плана счетов бухгалтерского учета бюджетных учреждений и Инструкции по его применению, утвержденного Приказом Минфина РФ от 16 декабря 2010 года № 174н, на балансе МБУ «Управление Белгорблагоустройство» числятся товарно-материальные ценности без цены (светофоры, дорожные знаки);
- карточки учета выдачи спецодежды заполняются с нарушениями Приказа Минздравсоцразвития РФ от 1 июня 2009 года № 290н (в редакции от 27.01.2010) «Об утверждении Межотраслевых правил обеспечения работников специальной одеждой, специальной обувью и другими средствами индивидуальной защиты», в части своевременного внесения сведений о выданной спецодежде, даты ее выдачи, на некоторых работников карточки не заведены.

По представлению Контрольно-счетной палаты уточнен и дополнен перечень светофорных объектов, находящихся на эксплуатационном содержании и техническом обслуживании, ведутся журналы первичного учета выполнения работ по исполнению муниципального задания, принятый 28.05.2014 года коллективный договор на 2014-2016 годы прошел уведомительную регистрацию в установленном порядке, замечания в части оплаты труда за сверхурочную работу коллективным договором учтены, приказом по учреждению от 25.07.2014 года №335 утверждены надбавки к нормам расхода топлив на специализированный транспорт, используемый для выполнения горизонтальной разметки улично-дорожной сети, устранены замечания в части соблюдения порядка учета товарно-материальных ценностей.

В бюджет городского округа возмещены неправомерно использованные средства в сумме 40,8 тыс.рублей, внесено в кассу предприятия 0,3 тыс.рублей, возвращена на склад выданная сверх нормы спецодежда на сумму 6,9 тыс.рублей.

В отношении муниципального автономного учреждения «Институт муниципального развития и социальных технологий» проведена проверка соблюдения условий получения и целевого использования субсидий, предоставленных из бюджета городского округа на финансовое обеспечение муниципального задания на оказание муниципальных услуг в 2012-2013 годах и в 1 квартале 2014 года.

Предоставление субсидии Учреждению в проверяемом периоде осуществлялось на основании соглашений о порядке и условиях предоставления субсидий на финансовое обеспечение выполнения муниципального задания, заключенных Учреждением с администрацией города Белгорода.

Решениями Совета депутатов города Белгорода «О бюджете городского округа «Город Белгород» (от 22.11. 2011 года №545, от 04 декабря 2012 года №667 и от 10 декабря 2013 года №41) на 2012, 2013 и 2014 годы Учреждению предусмотрены субсидии в сумме 12 408,0 тыс.рублей, 13 340,0 тыс.рублей и 12 029,0 тыс.рублей соответственно.

Кассовые расходы составили в 2012 году 12 057,1 тыс.рублей или 95,0 процентов, в 2013 году - 14 263,0 тыс. рублей или 100,7 процента (с учетом собственных доходов в сумме 830,0 тыс.рублей) и в 1 квартале 2014 года - 1 948,5 тыс.рублей.

Проверка показала:

- в нарушение требований Федерального закона №174-ФЗ на заседании Наблюдательного совета Учреждения в проверяемом периоде не рассмотрены и не утверждены план финансово-хозяйственной деятельности Учреждения, отчеты об использовании имущества и об исполнении плана финансово-хозяйственной деятельности, годовая бухгалтерская отчетность;
- в нарушение требований Федерального закона №174-ФЗ Учреждением не публиковался отчет о своей деятельности и об использовании закрепленного имущества за 2013 год;
- в нарушение статьи 78.1. Бюджетного кодекса России, пункта 5 Порядка изменение объема субсидий, предоставленных из бюджета городского округа Учреждению на финансовое обеспечение выполнения муниципального задания, в течение срока его выполнения, осуществлялось без внесения соответствующих изменений в муниципальное задание;
- в нарушение подпункта 4.4 пункта 4 Положения Банка России от 12 октября 2011 года № 373-П «О порядке ведения кассовых операций с банкнотами и монетой банка России на территории Российской Федерации», в 2012 году компенсационные выплаты по приобретенным товарам осуществлялись без заявлений на имя директора;
- учетной политикой Учреждения возмещение произведенных расходов на банковские карты сотрудников не предусмотрено;
- в нарушение пункта 6 Положения, утвержденного постановлением Правительства РФ от 13 октября 2008 года № 749 «Об особенностях направления работников в служебные командировки», командируемым работникам не оформлялись служебные задания и в нарушение пункта 26 Положения работниками не представлялись отчеты о выполненной работе в командировке;
- в нарушение Положения об оплате труда директору и советнику директора, выплачивалась ежемесячная персональная надбавка в размере до 70,0 процентов должностного оклада. Сумма необоснованных выплат составила 217, 0 тыс. рублей.

Во исполнение представления Контрольно-счетной палаты приказами по учреждению от 01.08.2014г. №50 отменена неправомерная выплата ежемесячной персональной надбавки советнику директора, от 04.08.2014г. №52 - внесены рекомендованные изменения в Учетную политику учреждения, на заседаниях Наблюдательного совета (27.06.2014г., 20.07.2014г.) утверждены отчеты об использовании имущества и исполнении плана финансово-хозяйственной деятельности, годовая бухгалтерская отчетность, рассмотрен отчет о выполнении муниципального задания за 2013 год.

Проверка правомерности, результативности и целевого использования средств бюджета городского округа, направленных на реализацию городской целевой программы «Развитие загородных оздоровительных лагерей на 2012-2016гг.» в 2012-2013 годах и мероприятий в I квартале 2014 года осуществлена в МКУ «Управление капитального строительства» Администрации г. Белгорода, управлении образования администрации г. Белгорода, МКУ «Центр ресурсного обеспечения муниципальных образовательных учреждений», муниципальных бюджетных учреждениях детских оздоровительных лагерях г. Белгорода (выборочно).

Мероприятия по развитию загородных оздоровительных лагерей в 2012-2013 годах выполнялись в соответствии с городской целевой программой «Развитие загородных оздоровительных лагерей на 2012-2016гг.», утвержденной постановлением администрации г. Белгорода от 8.06.2012г. № 109 (далее – Программа). В связи с завершением реализации городских целевых программ 31 декабря 2013 года на 2014 год мероприятия по развитию загородных оздоровительных лагерей запланированы постановлением администрации г. Белгорода от 31.12.2013г. № 274 «Об утверждении Перечня мероприятий, финансируемых из бюджета городского округа «Город Белгород» в 2014 году».

Для реализации Программы в 2012-2013 годах и мероприятий в 2014 году МКУ УКС в соответствии с требованиями Федерального закона № 94-ФЗ путем проведения торгов в форме открытых аукционов заключены муниципальные контракты от 28 мая 2012 года, 26 марта 2013 года, 24 марта 2014 года на общую сумму 93 600,0 тыс. рублей на строительство деревянных домиков. Освоено на 1 апреля 2014 года – 53 600,0 тыс.рублей (в I квартале 2014 года финансирование на выполнение мероприятий по строительству домиков не осуществлялось в связи с отсутствием принятых выполненных работ).

Проектно-сметная документация на выполнение работ на объектах ДОЛ им. Ю. Гагарина, «Сосновый бор» и «Сокол» разработана специалистами МКУ УКС на основе проектов деревянных домиков, выполненных ЗАО «Белгородгражданпроект», а также эскизных схем их размещения и благоустройства территорий оздоровительных лагерей, выполненных управлением архитектуры и градостроительства администрации города.

На 2013 год бюджетом городского округа «Город Белгород» управлению образования администрации г. Белгорода как распорядителю средств бюджета городского округа планировались средства на выполнение Программы в общей сумме 13 041,0 тыс.рублей, освоено 12 691,7 тыс.рублей или 97,3 процента, на 2014 год - 8 051,0 тыс. рублей, освоено за I квартал 2014 года 9,9 тыс.рублей (в 2012 году управление образования администрации г. Белгорода исполнителем Программы не являлось).

Утвержденными мероприятиями предусмотрены разработка проектно-сметной документации, ремонт существующих помещений, оснащение мебелью, оборудованием и мягким инвентарем и др.

По итогам контрольного мероприятия установлено в том числе:

а) МКУ УКС Администрации города Белгорода:

- случаи несоответствия объемов утвержденных и согласованных дефектных ведомостей и локальных сметных расчетов, а также объемов работ локальных сметных расчетов и принятых по актам ф. № КС-2, выполнения работ подрядчиками до заключения контрактов, выполнения работ без утвержденных и согласованных дефектных ведомостей и до проверки в установленном порядке локальных сметных расчетов;
- несоответствие объемов выполненных работ и общей стоимости строительства домиков, отраженных в распоряжении Комитета имущественных и земельных отношений администрации г. Белгорода от 27.12.2013г. № 902 о принятии в муниципальную собственность, включении в Реестр муниципального имущества городского округа «Город Белгород» имущества по объекту «Строительство домиков на территории ДОЛ «Сосновый бор» в г. Белгороде» актам ф. № КС-2;
- привлечение субподрядных организаций осуществлено без оформления соответствующих документов;
- случаи необоснованного завышения стоимости строительных работ при передаче в муниципальную собственность завершенных строительством объектов, приводящих впоследствии к завышению налогооблагаемой базы по налогу на имущество и неэффективным расходам бюджета городского округа и др.;

б) Управление образования администрации г. Белгорода:

- отсутствие правоустанавливающих документов на земельный участок МБУ ДОЛ «Юность»;
- нарушение Порядка сноса объектов, находящихся в муниципальной собственности, утвержденного постановлением администрации г. Белгорода от 17.02.2010г. № 25;
- случаи несоответствия объемов утвержденных и согласованных дефектных ведомостей и локальных сметных расчетов, оплаты выполненных работ до выполнения подрядчиком работ в полном объеме и подписания сторонами актов приемки выполненных работ ф. № КС-2 и справок ф. № КС-3, нарушения сроков оплаты выполнен-

ных работ, предусмотренных условиями договоров, выполнения ремонтных работ до проведения обязательной проверки расценок сметной документации и др.

По результатам проверки в бюджет городского округа возмещено 10,4 тыс.рублей, выполнены дополнительные работы на сумму 21,0 тыс.рублей в МБУ ДОЛ «Сосновый бор», оформлены правоустанавливающие документы на земельный участок МБУ ДОЛ «Юность».

Проверка соблюдения условий получения субсидий муниципальным унитарным предприятием «Городской пассажирский транспорт», предусмотренных статьей 14 решения Совета депутатов города Белгорода от 22.11.2011 года №545 «О бюджете городского округа «Город Белгород» на 2012 год показала, что в соответствии со статьей 14 решения Совета депутатов города Белгорода от 22 ноября 2011 года №545 «О бюджете городского округа «Город Белгород» на 2012 год» из бюджета городского округа МУП «Городской пассажирский транспорт» предусмотрена компенсация на увеличение непокрываемых тарифом на перевозку пассажиров в электротранспорте затрат, возникших в связи с применением энергоснабжающей организацией свободных (нерегулируемых) цен на электроэнергию.

В соответствии с вышеназванным решением Совета депутатов МУП «Городской пассажирский транспорт» предусматривались субсидии на безвозмездной и безвозвратной основе в объеме 26 600,0 тыс.рублей, в том числе средства бюджета городского округа 25 808,0 тыс.рублей, средства бюджета субъекта Российской Федерации – 792,0 тыс.рублей.

Фактически в 2012 году МУП «Городской пассажирский транспорт» предоставлены субсидии в объеме 25 385,8 тыс.рублей в том числе на возмещение затрат, не покрываемых тарифом на перевозку пассажиров в электротранспорте, возникающих в связи с применением энергоснабжающей организацией свободных (нерегулируемых) цен на электроэнергию, компенсацию разницы между установленным тарифом на услуги по перевозке пассажиров в электротранспорте и фактически сложившейся стоимостью перевозки, на содержание киосков по обмену талонов к единым социальным проездным билетам частным перевозчикам, содержание автобуса «Мерседес».

При проверке расчетов МУП «Городской пассажирский транспорт» на предоставление субсидии на возмещение затрат, не покрываемых тарифом на перевозку пассажиров в электротранспорте, возникающих в связи с применением энергоснабжающей организацией свободных (нерегулируемых) цен на электроэнергию установлена переплата в сумме 2 649,2 тыс.рублей.

В нарушение Порядка предоставления субсидий из бюджета городского округа «Город Белгород», утвержденного решением от 22 ноября 2011 года №545 «О бюджете городского округа «Город Белгород» на 2012 год», предоставление субсидий осуществлялось без соответствующих правовых актов администрации города Белгорода и соглашений с получателем субсидии, заключенных администрацией города.

Во исполнение предписания в адрес комитета финансов и бюджетных отношений администрации города Белгорода в целях возмещения в бюджет городского округа переплаты компенсации на возмещение затрат, не покрываемых тарифом на перевозку пассажиров в электротранспорте, возникающих в связи с применением энергоснабжающей организацией свободных (нерегулируемых) цен на электроэнергию, в сумме 2 649,2 тыс.рублей, переплата полностью возмещена МУП «Городской пассажирский транспорт» в бюджет городского округа «Город Белгород».

В ходе проверки целевого использования средств бюджета городского округа, направленных на содержание МКУ «Управление капитального строительства» Администрации г.Белгорода и бюджетные инвестиции (выборочно) в объекты муниципальной собственности в 2012-2013 годах и текущем периоде 2014 года установлено.

Объем бюджетных назначений на 2012 год на обеспечение выполнения функций Учреждения утвержден с учетом корректировки в сумме 24 762,0 тыс. рублей, на 2013 год - 29 230,0 тыс. рублей, на 2014 год - 30 236,0 тыс. рублей. Кассовое исполнение за 2012 год составило 23 969,1 тыс. рублей или 96,8 процента, за 2013 год - 28 940,2 тыс. рублей или 99,0 процентов, за I полугодие 2014 года - 13 298,4 тыс. рублей или 44,0 процента.

Выявлены в том числе следующие недостатки и нарушения:

- в нарушение Указаний о порядке применения бюджетной классификации РФ, утвержденных Приказом Минфина России от 21 декабря 2012 года № 171н, в декабре 2013 года услуги по заправке картриджей на сумму 10,1 тыс. рублей оплачены по статьям 226 «Прочие работы, услуги» и 290 «Прочие расходы» вместо статьи 225 «Работы, услуги по содержанию имущества»;
- за несвоевременную уплату страховых взносов в Пенсионный фонд РФ в проверяемом периоде Учреждением оплачены пени на общую сумму 4,88 тыс. рублей, в том числе в 2012 году – 2,0 тыс. рублей, в 2013 году – 0,05 тыс. рублей, за I полугодие 2014 года – 2,83 тыс. рублей. Штраф за неполную уплату земельного налога за 2012 год в результате занижения налоговой базы оплачен в 2013 году в сумме 25,95 тыс. рублей;
- учреждением за счет средств бюджета в 2012-2013 годах оплачены штрафные санкции за просрочку передачи квартир гражданам, заключившим с Учреждением договоры долевого участия в строительстве жилья, на общую сумму 296,0 тыс. рублей, в том числе в 2012 году – 10,7 тыс. рублей, в 2013 году – 285,3 тыс. рублей;
- в нарушение ч.3 Порядка подготовки и согласования положений об оплате труда работников муниципальных учреждений города Белгорода, утвержденного распоряжением администрации города Белгорода от 11 января 2009 года № 10, в Положение об оплате труда работников Учреждения приказами руководителя внесены изменения без прохождения необходимой процедуры согласования;
- в нарушение п.4 распоряжения Минтранса РФ от 14 марта 2008 года № АМ-23-р в Учреждении отсутствует приказ руководителя, утверждающий применение повышающих надбавок к базовым нормам расхода топлив;
- в результате завышения базовых норм расхода топлив по отдельным автомобилям, а также неправильного применения повышающего коэффициента по автомобилям, срок службы которых превышает 5 лет, в 2012-2013 годах было излишне списано 2 238,25 литров бензина на сумму 59 129,22 рубля;
- в нарушение приказов руководителя Учреждения не всегда соблюдается установленный ежемесячный лимит расхода топлива. В результате сверх установленных лимитов списано 286,35 литра бензина на сумму 7,4 тыс. рублей;
- в нарушение требований п.1 ст.131 Гражданского кодекса РФ государственная регистрация права оперативного управления на недвижимое имущество (административное здание) не проведена в Управлении Федеральной службы государственной регистрации, кадастра и картографии по Белгородской области;
- в акте проверки Контрольно-счетной палаты города Белгорода от 12 июля 2012 года отмечено, что документы, подтверждающие право владения и пользования земельным участком и зданиями базы отдыха «Безлюдовка» площадью 10 000 кв. метров в Шебекинском районе в Учреждении отсутствовали. На момент проверки документы не оформлены.

В соответствии со ст.6 Бюджетного кодекса РФ бюджетные инвестиции – это бюджетные средства, направляемые на создание или увеличение за счет средств бюджета стоимости государственного (муниципального) имущества. Согласно классификации расходов бюджета бюджетные инвестиции относятся к виду расходов «Капитальные вложения в объекты государственной (муниципальной) собственности».

Решениями Совета депутатов города Белгорода объемы капитальных вложений утверждены:

- на 2012 год - в сумме 392 255,0 тыс. рублей, в том числе за счет средств бюджета городского округа в сумме 249 947,0 тыс. рублей, за счет средств областного бюджета – 142 308,0 тыс. рублей. Кассовое исполнение за отчетный период составило 389 950,2 тыс. рублей или 99,4 процента от утвержденных бюджетных назначений, в том числе за счет средств бюджета городского округа – 247 654,9 тыс. рублей (99,1 процента), за счет средств областного бюджета – 142 295,3 тыс. рублей (100,0 процентов);
- на 2013 год - в сумме 413 341,0 тыс. рублей, в том числе за счет средств бюджета городского округа в сумме 252 241,0 тыс. рублей, за счет средств областного бюджета – 161 100,0 тыс. рублей. Кассовое исполнение за отчетный период составило 386 603,7 тыс. рублей или 93,5 процента от утвержденных бюджетных назначений, в том числе за счет средств бюджета городского округа – 226 078,6 тыс. рублей (89,6 процента), за счет средств областного бюджета – 160 525,1 тыс. рублей (99,6 процента).
- на 2014 год - в сумме 236 953,0 тыс. рублей, в том числе за счет средств бюджета городского округа в сумме 218 634,0 тыс. рублей, за счет средств областного бюджета – 18 319,0 тыс. рублей. Кассовое исполнение за I полугодие 2014 года составило 160 410,4 тыс. рублей или 67,7 процента от утвержденных годовых бюджетных назначений, в том числе за счет средств бюджета городского округа в сумме 155 410,4 тыс. рублей (71,1 процента), за счет средств областного бюджета – 5 000,0 тыс. рублей (27,3 процента).

По состоянию на 1 января 2014 года на балансе Учреждения числится 56 объектов незавершенного строительства на общую сумму 371 515,4 тыс. рублей, из них 27 – только проектные работы на сумму 47 964,8 тыс. рублей.

В ходе проверки установлено в том числе:

- некоторые объекты, включенные в титульные списки на 2012-2013 годы, не соответствуют понятию «бюджетные инвестиции», так как вложенные в них средства не направлены на создание или увеличение стоимости государственного (муниципального) имущества. По этой причине не могли быть включены в титульные списки объекты на общую сумму 998,9 тыс. рублей;
- в нарушение Указаний о порядке применения бюджетной классификации РФ, утвержденных Приказами Минфина России от 21 декабря 2011 года № 180н, от 21 декабря 2012 года № 171н, в 2012-2013 годах планирование и исполнение бюджета на выполнение работ по строительству и капитальному ремонту автомобильных дорог произведено по подразделу 0503 «Благоустройство» вместо подраздела 0409 «Дорожное хозяйство (дорожные фонды)» на общую сумму 105 518,3 тыс. рублей, в том числе в 2012 году на сумму 85 628,3 тыс. рублей, из них средства областного бюджета - 65 156,9 тыс. рублей, в 2013 году - 19 890,0 тыс. рублей, из них средства областного резервного фонда - 15 000,0 тыс. рублей;
- при составлении смет по некоторым объектам в 2012 году в нарушение п.4.96 гл.4 Методики определения стоимости строительной продукции на территории РФ (МДС 81-35.2004), утвержденной Постановлением Госстроя России от 5 марта 2004 года № 15/1, был применен резерв средств на непредвиденные работы и затраты в размере 3 процентов вместо максимального размера до 2 процентов для объектов капитального строительства непроизводственного назначения. Завышение сметной стоимости по 6 объектам составило 470,25 тыс. рублей;
- в проверяемом периоде были произведены работы, которые в соответствии с п.14 ст.1 Градостроительного кодекса РФ не относятся к реконструкции объектов, так как в ходе работ не произошло изменение параметров объекта капитального строительства, его частей (высоты, количества этажей, площади, объема), а также замена и (или) восстановление несущих строительных конструкций объекта капитального строительства. В соответствии с п.14.2 ст.1 Градостроительного кодекса РФ были выполнены работы по капитальному ремонту на общую сумму 26 404,0 тыс. рублей, в том числе в 2012 году на сумму 18 818,0 тыс. рублей, в 2013 году – на сумму 7 586,0 тыс. рублей;
- в 2012 году по 18 объектам были нарушены сроки окончания работ. Иски по контрактам за неисполнение сроков работ подрядчикам не предъявлялись, за исключением объекта «Реконструкция здания по ул. Железнякова, 20 под размещение МУ «Белгород-медиа» (решением Арбитражного суда Белгородской области от 20.02.2013 исковые требования Учреждения удовлетворены и решено взыскать с ООО «Строитель Плюс» штраф в размере 2 867,0 тыс. рублей). Сумма штрафных санкций по остальным объектам за просрочку исполнения работ по контрактам от 5 дней до 61 дня, не предъявленная подрядчикам, составила 862,6 тыс. рублей;
- в 2014 году подрядчиками нарушены сроки исполнения работ по объектам: строительство домиков в ДОЛ «Сокол», организация благоустройства перекрестков по ул.Попова на участке от Гражданского проспекта до Народного бульвара в г.Белгороде и установка ограждений тротуара по ул.Архиерейская в г.Белгороде. Учреждением заключено мировое соглашение с подрядчиком по строительству домиков в ДОЛ «Сокол» ООО «Дилстрой», согласно которому ответчик выполняет работы в объеме на сумму 4 466,4 тыс. рублей по устройству медицинского пункта, а истец (Учреждение) отказывается от требования возмещения штрафных санкций за просрочку исполнения контракта. Мировое соглашение утверждено Арбитражным судом Белгородской области 21 июля 2014 года.

По муниципальному контракту от 30 декабря 2013 года на сумму 5 000,0 тыс. рублей по организации благоустройства перекрестков по ул. Попова срок исполнения работ определен до 1 июня 2014 года. На момент окончания проверки подрядчиком не выполнены работы и не представлены акты выполненных работ на 3 000,0 тыс. рублей. По муниципальному контракту от 18 июня 2014 года на сумму 99,9 тыс. рублей на установку ограждений тротуара по ул.Архиерейская срок исполнения работ определен в течение 5 дней с даты заключения контракта. На момент окончания проверки работы не выполнены и акты не представлены. По указанным контрактам предусмотрены штрафные санкции. По состоянию на 1 августа 2014 года их размер составляет 301,0 тыс. рублей, в том числе по объекту «Организация благоустройства перекрестков по ул.Попова» - 300,0 тыс. рублей за 60 дней просрочки, по контракту на установку ограждений тротуара по ул.Архиерейская – 1,0 тыс. рублей за 38 дней просрочки;

- при проверке своевременности оплаты в соответствии с заключенными муниципальными контрактами за выполненные подрядчиками работы по строительству, реконструкции объектов установлены факты просрочки оплаты в 2013 году по 5 муниципальным контрактам (от 16 июля 2013 года по строительству школы в МКР «Луч», от 5 апреля 2013 года по благоустройству микрорайона «Восточный», от 8 августа 2013 года по строительству физкультурно-оздоровительного комплекса по ул. Корочанская, от 10 июня и 20 декабря 2013 года по экспертизе проектно-сметной документации, контрольной забивке и испытанию свай на объекте по строительству физкультурно-оздоровительного комплекса по ул. Промышленная). Санкции на момент проверки подрядчиками не предъявлялись;
- по 18 объектам акты приемки комиссией готового объекта подписаны раньше, чем были окончены работы по объекту;
- в ряде случаев в нарушение ч.2.1. гл.2 Порядка управления и распоряжения муниципальной собственностью города Белгорода, утвержденного решением Совета депутатов г.Белгорода от 30 мая 2006 года № 295, Порядка безвозмездной передачи имущества в собственность городского округа «Город Белгород», утвержденного постановлением администрации города Белгорода от 6 июля 2012 года № 124, построенные (реконструированные) объекты не переданы в муниципальную собственность или переданы по актам приема-передачи в оперативное управление или хозяйственное ведение учреждениям, осуществляющим обслуживание или эксплуатацию этих объектов. Всего за 2012-2013 года не переданы в муниципальную собственность 35 законченных объектов на сумму 165 127,0 тыс. рублей;
- перечень переданного имущества согласно распоряжению Комитета имущественных и земельных отношений администрации города Белгорода от 23 августа 2013 года № 568 по объекту «Строительство парковок в г.Белгороде» не соответствует актам выполненных работ ф.КС-2: не включены в перечень две построенные парковки, переданы две парковки, строительство которых согласно актам выполненных работ ф.КС-2 не производилось, также имеют место расхождения в площади построенных и переданных объектов. В перечне имущества допущена пересортица в стоимости передаваемых объектов (из 22-х объектов стоимость работ правильно указана только по одному объекту).

Проверка соблюдения нормативных правовых актов при размещении заказа на проведение строительно-монтажных работ, выполнении работ по строительству, передаче законченного объекта в муниципальную собственность проведена по 4 объектам титульного списка 2012-2014 гг.: строительство школы в МКР «Луч» г. Белгорода, строительство школы искусств, совмещенной с ДОУ в XI ЮМР г. Белгорода, строительство подземного пешеходного перехода ул. Щорса – ул. Губкина (переход по ул. Губкина в районе рынка «Семейный»), благоустройство Есенинского сквера на пересечении ул. Буденного и ул. Есенина в г. Белгороде.

В ходе изучения документации на строительство школы в МКР «Луч» г. Белгорода установлено в том числе:

- в нарушение ст.49 Градостроительного кодекса РФ, ч.44 Положения об организации и проведении государственной экспертизы проектной документации и результатов инженерных изысканий, утвержденного Постановлением Правительства РФ от 5 марта 2007 года № 145, государственная экспертиза измененной проектно-сметной документации не проводилась;
- разрешение на строительство школы в МКР «Луч» г. Белгорода общей площадью 15 380,0 кв. метров выдано департаментом строительства и архитектуры администрации города Белгорода 5 сентября 2013 года сроком на 21 месяц без учета изменений площади объекта в проектно-сметной документации;
- при сверке смет и актов выполненных работ ф.КС-2 установлено завышение норм накладных расходов и сметной прибыли в акте выполненных работ от 7 декабря 2012 года (выполнение работ по контрольной забивке свай), стоимости плит железобетонных в актах от 7 декабря 2012 года и 31 июля 2013 года (внутриплощадочные дороги и площадки) на общую сумму 284,2 тыс. рублей;
- в нарушение ч.2 ст.51 Градостроительного кодекса РФ строительные работы на объекте были начаты за 9 месяцев до момента выдачи разрешения на строительство (разрешение от 5 сентября 2013 года, муниципальный контракт от 27 ноября 2012 года);
- за 19 месяцев с начала строительства школы в МКР «Луч» г. Белгорода стоимость выполненных работ в базисных ценах составила 4 076,69 тыс. рублей или 4,6 процента от общей сметной стоимости строительства, в том числе в полном объеме выполнена разбивка основных осей, строительство здания школы выполнено на 4,5 процента (устройство фундамента – 100,0 процентов, общестроительные работы ниже нуля - 49,4 процента, общестроительные работы – 2,3 процента), временные здания и сооружения – 23,3 процента. Согласно проектно-сметной документации нормативная продолжительность строительства составляет 21 месяц. На 2014 год ассигнования для строительства школы не предусмотрены. В нарушение ч.4 ст.52 Градостроительного кодекса РФ в связи с приостановкой строительства объекта не менее чем на 16 месяцев не обеспечена консервация объекта капитального строительства.

Изучение документации на строительство школы искусств на 450 мест с детским садом на 150 мест в XI ЮМР г.Белгорода показало:

- в 2012 году в ходе производства работ подрядчиком был изменен набор работ (выполнены незапланированные земляные работы по объектной смете по строительству школы искусств вместо работ по разбивке основных осей и переносу сетей водопровода, канализации, газопровода), что является нарушением требований ч.5 ст.9 Федерального закона РФ № 94-ФЗ «О размещении заказов на поставки товаров, выполнение работ, оказание услуг для государственных и муниципальных нужд», так как набор работ является неотъемлемой частью контракта;
- при сверке смет и актов выполненных работ ф.КС-2 установлено завышение норм накладных расходов и сметной прибыли в акте выполненных работ от 29 января 2014 года по разделу 3 «Стены», арифметическая ошибка при подсчете итогов по разделу 16 «Перегородки», занижение накладных расходов и сметной прибыли по разделу 36 «Вход», а также арифметическая ошибка при подсчете общей суммы по всем разделам акта. В акте выполненных работ от 19 мая 2014 года завышена норма дополнительных затрат при производстве работ в зимнее время (применено 2 процента вместо 1,35 процента);
- в нарушение п. 2 ст. 51 Градостроительного кодекса РФ строительные работы на объекте были начаты за 1 год до выдачи разрешения на строительство;
- за 20,5 месяцев с начала строительства стоимость выполненных работ школы искусств с детским садом в XI ЮМР г. Белгорода в базисных ценах составила 9 569,19 тыс. рублей или 17,6 процента от общей сметной стоимости строительства, в том числе строительство здания школы искусств выполнено на 23,9 процента (в т.ч. подземная часть - на 79,2 процента, надземная часть – 22,5 процента), строительство здания детского сада выполнено на 20,7 процента (в т.ч. подземная часть – 29,6 процента, надземная часть - 0). Согласно проектно-сметной документации нормативная продолжительность строительства составляет 30 месяцев.

Таким образом, в связи с выделением недостаточного объема финансирования не соблюдаются нормативные сроки строительства, происходит удорожание стоимости строительства, то есть допускается неэффективное расходование бюджетных средств в связи с недостижением результативности, что является нарушением основного из принципов бюджетной системы РФ, определенного ст.34 Бюджетного кодекса РФ.

В ходе изучения документации на строительство подземного пешеходного перехода ул. Щорса – ул. Губкина (переход по ул. Губкина в районе рынка «Семейный») установлено в том числе:

- в нарушение п. 2 ст. 51 Градостроительного кодекса РФ строительные работы на объекте были начаты более чем за 4 месяца до выдачи разрешения на строительство;
- в 2014 году в ходе производства работ подрядчиком ООО «Строитель» был изменен набор работ (выполнены незапланированные объемы по благоустройству территории, увеличена стоимость работ по монтажу силового оборудования, при этом уменьшены объемы работ на монтаж внутренних сетей водопровода и канализации, отопления и вентиляции, электрического внутреннего и наружного освещения, технологического оборудования и трубопроводов дренажной насосной станции), что является нарушением требований ч.5 ст.9 Федерального закона РФ № 94-ФЗ «О размещении заказов на поставки товаров, выполнение работ, оказание услуг для государственных и муниципальных нужд», так как набор работ является неотъемлемой частью контракта;
- в ходе выполнения работ изменена конструкция южного входа подземного пешеходного перехода. Первоначально при подготовке проекта с южной стороны было предусмотрено 2 выхода, фактически выполнен один выход. При этом изменение проектно-сметной документации не производилось;
- при сверке смет и актов выполненных работ ф.КС-2 установлено завышение стоимости выполненных работ по объекту в сумме 244,8 тыс. рублей, в том числе по подрядчику ООО «Монолитстрой» - 2,5 тыс. рублей, ООО «Строитель» - 242,3 тыс. рублей.

Изучение документации по объекту «Благоустройство Есенинского сквера на пересечении ул.Буденного и ул.Есенина в г.Белгороде» показало в том числе:

- при составлении смет по объекту был применен резерв средств на непредвиденные работы в размере 3 процентов, тогда как в соответствии с п.4.96 гл.4 Методики определения стоимости строительной продукции на территории РФ (МДС 81-35.2004), утвержденной Постановлением Госстроя России от 5марта 2004 года № 15/1, резерв средств на непредвиденные работы и затраты для объектов капитального строительства непроизводственного назначения определяется в размерах, не превышающих 2 процентов. В результате стоимость работ была завышена на 64,55 тыс. рублей;
- при анализе стоимости выполненных работ установлено, что подрядчиком была приобретена скульптурная композиция Есенину С.А. и «Собаке Качалова» стоимостью 925,0 тыс. рублей. При пересчете стоимости композиции в цены 2001 года в акте выполненных работ был применен индекс удорожания сметной стоимости 5,53, а при пересчете стоимости работы в текущие цены по акту в целом уже применен индекс 5,81, что привело к увеличению стоимости композиции на 46,8 тыс. рублей. В нарушение п.4.25 Методики определения стоимости строительной продукции на территории РФ товарная накладная на приобретение скульптурной композиции предоставлена не была.

По представлению Контрольно-счетной палаты возмещены в доход бюджета неправомерно выплаченные заработная плата и суточные при однодневной командировке, завышение стоимости скульптуры (Собака Качалова) в сумме 92,7 тыс.рублей. Поданы три иска о взыскании с подрядных организаций штрафных санкций и пени за нарушение сроков выполнения работ на сумму 674,1 тыс.рублей. Согласно решениям Арбитражного суда Белгородской области исковые суммы составляют 73,7 тыс.рублей, из которых в 2014 году в доход бюджета поступило 58,6 тыс.рублей. Возмещены в виде дополнительных работ 839,0 тыс.рублей, проведена инвентаризация объектов незавершенного строительства по состоянию на 01.01.2012 года, ведется работа по согласованию списания затрат по незавершенному строительству.

Проведена проверка правомерности и целевого использования средств бюджета городского округа и исполнения полномочий администратора доходов бюджета управлением архитектуры и градостроительства администрации города в 2012-2013 годах и I полугодии 2014 года.

Объем бюджетных назначений на 2012 год на обеспечение выполнения функций Управления утвержден в сумме 18 720,0 тыс. рублей. Кассовое исполнение за год составило 18 218,3 тыс. рублей или 97,3 процента, не исполнены доведенные лимиты бюджетных обязательств на сумму 501,7 тыс. рублей (в том числе по прочим расходам в сумме 450,1 тыс. рублей), на 2013 год утвержден в сумме 21 398,0 тыс. рублей, исполнено за год 20 870,6 тыс. рублей или 97,5 процента, не исполнены доведенные лимиты бюджетных обязательств на сумму 527,4 тыс. рублей (в том числе по расходам на закупку товаров, работ и услуг в сумме 235,4 тыс. рублей и прочим расходам на сумму 290,6 тыс. рублей), что нарушает требования статьи 162 Бюджетного кодекса РФ в части своевременного внесения главному распорядителю средств бюджета городского округа предложений по изменению бюджетной росписи.

Объем бюджетных ассигнований на 2014 год утвержден в сумме 22 427,0 тыс. рублей, кассовое исполнение за I полугодие 2014 года составило 8 159,0 тыс. рублей или 36,4 процента.

Правомерность операций с безналичными денежными средствами подтверждена выписками с лицевого счета, платежными поручениями и счетами на перечисление денежных средств.

В соответствии с решениями Совета депутатов города Белгорода от 22.11.2011 года №545 «О бюджете городского округа «Город Белгород» на 2012 год» (с изм.), от 4.12.2012 года №667 «О бюджете городского округа «Город Белгород на 2013 год и на плановый период 2014 и 2015 годов » (с изм.), от 10.12.2013 года №41 «О бюджете городского округа «Город Белгород» на 2014 год и на плановый период 2015 и 2016 годов» (с изм.) Управление наделено полномочиями главного администратора доходов бюджета городского округа в части доходов от взимания платы за предоставление сведений, содержащихся в информационной системе обеспечения градостроительной деятельности (ИСОГД).

Проверка показала в том числе:

- в нарушение Указаний о порядке применения бюджетной классификации РФ, утвержденных Приказом Минфина России от 21 декабря 2012 года № 171н, Управлением осуществлялась оплата по статье 290 «Прочие расходы» приобретения основных средств вместо статьи 310 «Приобретение основных средств», приобретения материалов вместо статьи 340 «Увеличение стоимости материальных запасов», оказанных услуг вместо статьи 226 «Прочие работы, услуги»;
- за несвоевременную уплату страховых взносов в Фонд социального страхования в 2012 году Управлением оплачен штраф по акту проверки на сумму 9,01 тыс. рублей, штраф за несвоевременную уплату транспортного налога – 1,0 тыс. рублей, пени по транспортному налогу – 1,64 тыс. рублей;
- в нарушение п.4.1 решения Совета депутатов г. Белгорода от 30.05.2006 N 295 (ред. от 26.11.2013) “Об утверждении Положения “О порядке управления и распоряжения муниципальной собственностью города Белгорода” занимаемое Управлением нежилое помещение в проверяемом периоде не было закреплено за Управлением. Распоряжение комитета имущественных и земельных отношений администрации города Белгорода о передаче помещения в оперативное управление издано только 18 июня 2014 года;

- в нарушение приказа об учетной политике от 9 января 2013 года №1, которым установлена периодичность проведения инвентаризации – 1 раз в год перед составлением годовой бухгалтерской отчетности, последняя инвентаризация была проведена 31 августа 2012 года в ходе проверки исполнения представления и предложений, внесенных Контрольно-счетной палатой по результатам проведенной проверки полноты и целевого использования средств бюджета городского округа, выделенных управлению архитектуры и градостроительства администрации города Белгорода в 2009, 2010 годах и I квартале 2011 года;

- в нарушение Указаний о порядке применения бюджетной классификации РФ, утвержденных Приказом Минфина России от 21 декабря 2011 года № 180н, произведена оплата по статье 290 «Прочие расходы» за приобретенные основные средства: в 2012 году на сумму 481,9 тыс. рублей, в 2013 году на сумму 288,0 тыс. рублей;

- произведены выплаты физическому лицу, не состоящему в трудовых отношениях с управлением, в сумме 32,4 тыс.рублей;

- в нарушение Федерального закона от 06.12.2011 N 402-ФЗ (ред. от 28.12.2013) “О бухгалтерском учете” не проводилась инвентаризация при смене материально ответственных лиц;

- в нарушение Постановления Правительства РФ от 01.01.2002г. №1 «О классификации основных средств, включаемых в амортизационные группы» по 11 объектам основных средств неправильно определены амортизационные группы, что привело к завышению остаточной стоимости основного средства и переплате налога на имущество в сумме 22,7 тыс. рублей;

- в нарушение статьи 15 Трудового кодекса в проверяемом периоде ежемесячно заключались с физическими лицами договора подряда на выполнение работ, предусмотренных должностными инструкциями работников Управления, на общую сумму 539,2 тыс. рублей;

- имели место случаи взимания платы за предоставление сведений из ИСОГД, размер которой не утвержден в установленном порядке;

- в нарушение Постановления Правительства РФ от 09.06.2006 г. №363 «Об информационном обеспечении градостроительной деятельности», Приказа Минэкономразвития РФ от 26.02.2007 N 57 “Об утверждении Методики определения размера платы за предоставление Сведений, содержащихся в информационной системе обеспечения градостроительной деятельности”, не разработан порядок выдачи сведений, содержащихся в системе ИСОГД, не утверждался размер платы за предоставление сведений на каждый последующий год;

- по платежам, администрируемым Управлением, в 2012 году в доход бюджета города Белгорода было зачислено 1 655,3 тыс. рублей. В 2013 году поступление доходов сократилось в 7 раз и составило 235,4 тыс. рублей. В I полугодии 2014 года поступление доходов сократилось по сравнению с аналогичным периодом 2012 года в 22 раза и составило 37,6 тыс. рублей;

- Управлением не исполняются полномочия главного администратора доходов бюджета, установленные статьей 160.1 Бюджетного кодекса РФ в части учета доходов от предоставления платных услуг и сверки поступлений с Управлением Федерального казначейства.

По представлению Контрольно-счетной палаты проведена инвентаризация основных средств, заключены договора о полной материальной ответственности, подана уточненная декларация по налогу на имущество в ИФНС по г.Белгороду, расторгнуты договора подряда на выполнение работ, определенных функциями учреждения, перечислены в доход бюджета денежные средства в сумме 32,4 тыс.рублей, в доход бюджета поступило 91,5 тыс. рублей от оказания платных услуг.

В результате проверки использования средств бюджета городского округа, направленных на содержание управления образования администрации города Белгорода в 2012-2013 годах и I полугодии 2014 года установлено.

Объем бюджетных назначений на обеспечение выполнения функций Управления на 2012 год утвержден решением Совета депутатов г. Белгорода от 22.11.2011г. № 545 в сумме 53 154,0 тыс.рублей, кассовое исполнение составило 52 824,3 тыс.рублей или 99,3 процента. Не исполнены доведенные лимиты бюджетных обязательств на общую сумму 329,7 тыс.рублей в основном по расходам на оплату коммунальных услуг (180,2 тыс.рублей); на 2013 год - решением Совета депутатов г. Белгорода от 4.12.2012г. № 667 в сумме 59 809,0 тыс.рублей, кассовое исполнение - 59 266,5 тыс.рублей или 99,1 процента. Не исполнены доведенные лимиты бюджетных обязательств на общую сумму 542,5 тыс.рублей в основном по расходам на закупку товаров, работ и услуг (512,5 тыс.рублей).

Решением Совета депутатов города Белгорода от 10.12.2013г. № 41 «О бюджете городского округа «Город Белгород» на 2014 год и на плановый период 2015 и 2016 годов» объем бюджетных ассигнований на 2014 год на обеспечение выполнения функций Управления утвержден в сумме 62 768,0 тыс.рублей, кассовое исполнение за I полугодие составило 27 420,6 тыс.рублей или 43,7 процента.

Установлено в том числе:

- неэффективное использование средств бюджета городского округа на оплату пеней и штрафов, возмещение издержек по решениям суда, оплата земельного налога нефункционирующего МДОУ в 2012 году составило 595,5 тыс.рублей, в 2013 году – 51,0 тыс.рублей, за I полугодие 2014 года – 5,2 тыс.рублей;

- в нарушение требований ст. 55 Федерального закона № 94-ФЗ и Приказа Минэкономразвития России от 7.06.2011г. № 273 «Об утверждении номенклатуры товаров, работ, услуг для нужд заказчиков» в IV квартале 2012 года Управлением заключены договоры на выполнение ремонтных работ на сумму, превышающую 100,0 тыс.рублей (договоры от 17.10.2012г. № 406 на сумму 70,4 тыс.рублей и от 27.12.2012г. № 462 на сумму 98,1 тыс.рублей);

- в 2012 году по заключенным договору от 20.02.2012г. № 0573 на сумму 89,5 тыс. рублей и муниципальному контракту от 06.02.2012г. № 0126300035811001571-0039683-03 на сумму 243,00 тыс.рублей исполнителями допущено нарушение требований п. 10 ст. 9 Федерального закона РФ № 94-ФЗ, п. 3.1. условий договора в части несоблюдения поставщиком сроков поставки товара. Письменные требования (претензии) к поставщику, предусмотренные ст. 521 Гражданского кодекса РФ и договорами по уплате неустойки за просрочку, Управлением не предъявлялись;

- право оперативного управления на нежилые помещения по ул. Попова, 25а в нарушение ст. 4 Федерального закона № 122-ФЗ, п. 4.6. Положения «О порядке управления и распоряжения муниципальной собственностью города Белгорода» (реш. Совета депутатов г. Белгорода от 30.05.2006г. № 295) и п. 3.3. договора оперативного управления от 20.02.2007г. № 260у Управлением в установленном порядке не зарегистрировано.

По результатам проверки признано утратившим силу постановление администрации города от 16.05.2007г. №58 «Об организации бесплатного проезда», на основании решения Арбитражного суда Белгородской области от 03.12.2014г. о признании права оперативного управления на муниципальное имущество получено свидетельство о регистрации права оперативного управления на нежилые помещения по ул.Попова,25а.

Проверка исполнения представления и предложений, внесенных Контрольно-счетной палатой по результатам проверки полноты, своевременности финансирования и целевого использования средств бюджета городского округа в 2011 году и субсидий, предоставленных из бюджета городского округа на выполнение муниципального задания в 2012 году и I квартале 2013 года муниципальному автономному учреждению «Белгород-медиа» показала, что большая часть недостатков и нарушений, изложенных в представлении Контрольно-счетной палаты от 16 июля 2013 года № 5, устранены.

В частности, распоряжением администрации г. Белгорода от 27.01.2014г. № 55 «О внесении изменений в Устав МАУ «Белгород-медиа» утверждена новая редакция Устава Учреждения, внесены изменения в приказ по Учреждению от 29.12.2012г. № 181 по утверждению учетной политики Учреждения на 2013 год, учетная политика Учреждения на 2014 год оформлена в полном соответствии с действующим законодательством РФ, на нежилые помещения, переданные Учреждению в оперативное управление, оформлены технические и кадастровые паспорта, получено решение Арбитражного суда Белгородской области от 24.02.2014г. о признании права оперативного управления на муниципальное имущество за МАУ «Белгород-медиа», согласно требованиям ст. 10 Федерального закона № 174-ФЗ в газете «Наш Белгород» от 22.03.2014г. № 22 (1507) Учреждением опубликован отчет о своей деятельности за 2013 год, в пределах установленного фонда оплаты труда разработано и утверждено с 1.12.2013г. в установленном порядке новое штатное расписание, согласована в установленном порядке 30.12.2013г. новая редакция коллективного договора Учреждения, приказом директора от 30.12.2013г. № 193 утверждены Правила внутреннего трудового распорядка, согласовано и утверждено в установленном порядке Положение об оплате труда работников МАУ «Белгород-медиа», внесены необходимые изменения в должностные инструкции отдельных работников и т.д.

Вместе с тем:

- в нарушение п. 5 Порядка формирования муниципального задания в отношении муниципальных учреждений городского округа «Город Белгород» и финансового обеспечения выполнения муниципального задания, определения объема и условий предоставления субсидий муниципальным бюджетным и автономным учреждениям изменения объема субсидии, предоставленной из бюджета городского округа Учреждению в 2013 году на финансовое обеспечение выполнения муниципального задания, осуществлены без внесения соответствующих изменений в муниципальное задание;

- в нарушение ст. 78.1 Бюджетного кодекса РФ субсидия на финансовое обеспечение выполнения Учреждением муниципального задания на 2014 год (также как на 2012 и 2013 годы) утверждена без учета затрат на содержание муниципального имущества;

- в нарушение:

п. 3.4. Положения об оказании платных услуг имели место случаи заключения договоров с фиксированной стоимостью услуг,

п. 6 ст. 4 Федерального закона РФ № 174-ФЗ имели место случаи оказания платных услуг по тарифам, не соответствующим утвержденным прейскурантом.

Представление Контрольно-счетной палаты оставлено на контроле.

По результатам контрольного мероприятия в соответствии с требованиями статьи 69.2 Бюджетного кодекса РФ внесены изменения в постановление администрации г. Белгорода от 19.04.2011г. № 60 «О порядке формирования муниципального задания в отношении муниципальных учреждений городского округа «Город Белгород» и финансового обеспечения выполнения муниципального задания» и в части формирования муниципального задания на срок до трех лет в случае утверждения бюджета городского округа «Город Белгород» на очередной финансовый год и на плановый период.

В результате проверки исполнения представления, направленного управлению потребительского рынка администрации города Белгорода, по результатам проверки планирования и поступления доходов в бюджет городского округа администратором доходов Комитетом имущественных и земельных отношений администрации города Белгорода в 2012 году и 9 месяцев 2013 года установлено, что утверждено новое Положение об управлении потребительского рынка департамента экономического развития администрации города Белгорода. Функция по заключению договоров на размещение нестационарных торговых объектов по результатам торгов, проведенных Комитетом имущественных и земельных отношений администрации города Белгорода, включена в Положение об отделе мелкорозничной торговли управления, в управлении заведены журналы регистрации договоров на размещение нестационарных торговых объектов, учета выданных согласований на размещение нестационарных торговых объектов, в соответствии с Порядком ведения реестра предприятий торговли, общественного питания и бытового обслуживания, расположенных на территории г. Белгорода, утвержденным постановлением администрации города Белгорода от 13 сентября 2010 года № 158, управлением осуществляется формирование реестра объектов сезонной уличной торговли.

Однако административный регламент предоставления муниципальной услуги по размещению нестационарных торговых объектов на территории города не разработан, услуга не включена в Реестр муниципальных услуг (функций) городского округа «Город Белгород», в связи с чем порядок взаимодействия между структурными подразделениями администрации города Белгорода, их должностными лицами, а также взаимодействие с физическими или юридическими лицами, учреждениями и организациями при исполнении муниципальной услуги не определен, в результате в ходе контрольной проверки вновь установлен случай заключения договора и выдачи согласований предпринимателю, не в полном объеме оплатившему право на заключение договора на размещение нестационарного торгового объекта (размещение нестационарных торговых объектов по реализации натуральных елей, хвойного лапника и украшений в 2014 году).

Отсутствует должный контроль за сроками размещения объектов нестационарной торговли, что ведет к потерям поступлений доходов в бюджет городского округа

В ходе проверки представлено 45 протоколов об административных правонарушениях, составленных уполномоченными лицами управления во исполнение закона Белгородской области от 4 июля 2002 года № 35 «Об административных правонарушениях на территории Белгородской области», в том числе 19 протоколов по ст.2.11 закона за нарушение правил благоустройства, озеленения, обеспечения чистоты и порядка на территории города, 2 протокола по ст.3.11 закона за нарушение порядка размещения и эксплуатации временных сооружений, установленного органами местного самоуправления, 24 протокола по ст.6.13 закона за торговлю натуральными елями, соснами и хвойным лапником в местах, не установленных органами местного самоуправления, составленных за период с 17 по 29 декабря 2014 года, при этом на 8 предпринимателей за торговлю на одном и том же месте протоколы составлены дважды. Нарушения, предусмотренные ст.3.11 закона, в ходе рассмотрения материалов дела в административной комиссии при администрации города Белгорода переквалифицированы на ст.6.13 закона. Сумма административных штрафов по ст.6.13 составила 33 500 рублей, из которых по состоянию на 16 февраля 2015 года оплачено 10 штрафов на общую сумму 18 500 рублей. Семнадцать протоколов об административных правонарушениях по ст.2.11 закона не приняты на рассмотрение департаментом природопользования и охраны окружающей среды Белгородской области по причине нарушения требований Кодекса РФ об административных правонарушениях при составлении протоколов, по двум – наложены штрафы в размере 1000,0 рублей по каждому протоколу, денежные средства в сумме 2000,0 рублей поступили в бюджет городского округа.

Проведена выборочная проверка правомерности использования средств бюджета городского округа и муниципального имущества досуговыми учреждениями культуры в 2013 году и 9 месяцев 2014 года.

Объекты проверки: муниципальные бюджетные учреждения культуры: «Городской творческо-методический центр по организации досуга населения» (МБУК ГТМЦ по ОДН), «Городской центр народного творчества «Сокол» (МБУК ГЦНТ «Сокол»), «Дом офицеров» (МБУК «Дом офицеров», «Центр досуга» (МБУК «Центр досуга»), управление культуры администрации г. Белгорода.

Полномочия учредителя и распорядителя бюджетных средств по курируемым муниципальным учреждениям культуры и искусства в установленном порядке осуществляет управление культуры администрации г. Белгорода согласно Положению об управлении культуры, утвержденному решением Совета депутатов г. Белгорода от 26.09.2006г. № 342.

Финансовое обеспечение муниципальных бюджетных учреждений культуры осуществляется за счет субсидии из бюджета городского округа «Город Белгород», а также средств от приносящей доход деятельности.

Субсидии на выполнение муниципального задания в 2013 году использованы в объеме 53 759,4 тыс. рублей при плане 53 807,0 тыс.рублей (99,9 процента), за 9 месяцев 2014 года - 43 852,1 тыс.рублей при годовом плане 56 823,0 тыс.рублей (77,2 процента к годовым плановым назначениям), на иные цели в 2013 году - 667,8 тыс.рублей при плане – 670,0 тыс.рублей (99,7 процента), за 9 месяцев 2014 года – 402,7 тыс.рублей при годовом плане – 476,0 тыс.рублей (84,6 процента).

Объем полученных средств от приносящей доход деятельности составил:

- МБУК ГТМЦ по ОДН: за 2013 год - 1 257,9 тыс.рублей (85,7 процента планового объема), за 9 месяцев 2014 года - 964,8 тыс.рублей (67,1 процента планового годового объема);

- МБУК ГЦНТ «Сокол»: за 2013 год - 1 981,8 тыс.рублей (100,0 процентов планового объема), за 9 месяцев 2014 года – 1 233,0 тыс.рублей (57,0 процентов планового годового объема);

- МБУК «Дом офицеров»: за 2013 год - 497,2 тыс.рублей (100,0 процентов планового объема), за 9 месяцев 2014 года - 405,0 тыс.рублей (77,6 процента планового годового объема);

- МБУК «Центр досуга»: за 2013год -1 018,5 тыс.рублей (100,0 процентов планового объема), за 9 месяцев 2014 года – 510,5 тыс.рублей (47,5 процента планового годового объема).

Анализ положений уставов проверяемых учреждений выявил несоответствия действующему законодательству по вопросам образования фонда накопления, фонда потребления и других аналогичных по назначению фондов, согласования перечня оказываемых платных услуг и цен (тарифов) на них, осуществления иных видов деятельности, принятия решения о ликвидации.

Установлен ряд недостатков и нарушений при формировании учреждениями субсидии на выполнение муниципального задания и планов финансово-хозяйственной деятельности:

- в нарушение п. 3 Приказа Минфина РФ от 27.07.2010г. № 81н «О требованиях к плану финансово-хозяйственной деятельности государственного (муниципального) учреждения» планы финансово-хозяйственной деятельности на 2013 и 2014 годы составлены (согласованы и утверждены) на один год, тогда как бюджет городского округа «Город Белгород» сформирован на очередной финансовый год и плановый период;

- в нарушение п. 17 Приказа Минфина РФ № 81н и п. 2.13 распоряжения администрации города Белгорода от 22.11.2009г. № 3245 «О порядке составления и утверждения плана финансово-хозяйственной деятельности муниципального учреждения города Белгорода» в 2014 году при увеличении размеров субсидий на выполнение муниципального задания изменения в годовые планы финансово-хозяйственной деятельности не вносились.

Расчеты с подотчетными лицами в МБУК ГЦНТ «Сокол», МБУК «Дом офицеров» и МБУК «Центр досуга» осуществлялись с нарушениями требований Приказа Минфина РФ № 157н, Положения о порядке ведения кассовых операций с банкнотами и монетой Банка России на территории Российской Федерации, утвержденного Центральным банком РФ 12.10.2011г. № 373-П, Указаний Центрального банка РФ от 11.03.2014г. № 3210-У: денежные средства выдавались штатным работникам, с которыми не заключен договор о полной материальной ответственности, денежные средства получали сотрудники, не входящие в перечень лиц, имеющих право на получение денег под отчет на хозяйственно-операционные расходы, денежные средства выдавались после осуществления расходов подотчетными лицами, отсутствуют заявления подотчетных лиц на выдачу денежных средств на расходы для нужд учреждений, имеют место случаи невозврата остатков подотчетных сумм в кассу.

Выборочной проверкой договоров и счетов на оплату нарушений требований п. 14.1. ст. 55 Федерального закона РФ от 21.07.2005г. № 94-ФЗ не установлено.

В целях эффективной реализации с 1 января 2014 года Федерального закона от 5.04.2013г. № 44-ФЗ приказами учреждений назначены ответственные за осуществление закупок, утверждены Положения о закупках учреждений. Планы-графики размещения заказов на поставку товаров, выполнение работ, оказание услуг для обеспечения нужд учреждений на 2014 год и все измененные версии размещены на официальном сайте www.zakupki.gov.ru.

Установлены в том числе иные недостатки и нарушения:

МБУК «Городской творческо-методический центр по организации досуга населения»:

- учреждением не используется 3 411,6 кв.м возможной к использованию площади или 40,4 процента общей площади нежилого здания, что ведет к неэффективному использованию муниципального имущества и бюджетных средств;

- требования ст. 9.2 Федерального закона № 7-ФЗ и п. 4.1. Устава учреждения о предоставлении бюджетному учреждению земельного участка на праве постоянного (бессрочного) пользования не исполнены;

- в нарушение ст. 650 Гражданского кодекса РФ, разделов 4 и 5 Положения об аренде в фойе нежилого здания размещены 2 кофейных аппарата без согласия собственника муниципального имущества и без оформления договоров аренды;

- в 2014 году учреждением предоставлялись площади фойе нежилого здания индивидуальным предпринимателям для размещения выставок-продаж (ярмарок) различного рода товаров народного потребления без согласия собственника муниципального имущества;

- излишнее начисление надбавки за интенсивность и высокие результаты в общей сумме 3 647,4 рублей;

- начисление надбавок, не предусмотренных Положением об оплате труда, на общую сумму 3 375,43 рублей;

- неправомерная оплата привлекаемым к оказанию услуг физических лиц по договорам гражданско-правового характера отпусков, больничных листов, выплата отдельных премий, доплат, компенсаций за неиспользованный отпуск, в связи с чем необоснованные расходы составили за 2013 год – 168,0 тыс.рублей, за 9 месяцев 2014 года - 52,3 тыс.рублей;

- завышение расхода топлива на 33,48 литра, повлекшее необоснованное списание ГСМ на сумму 0,9 тыс. рублей;

- в проверяемом периоде предрейсовый и послерейсовый медицинский осмотр водителя не осуществлялся, что нарушает требования Приказа Минтранса РФ от 18.09.2008г. № 152 «Об утверждении обязательных реквизитов и порядка заполнения путевых листов» и др.

МБУК Городской центр народного творчества «Сокол»:

- переданные в оперативное управление нежилые здания, расположенные по адресу г. Белгород, ул. Островского, 20, общей площадью 555,7 кв.м ввиду ветхости большинства зданий, используются лишь частично (около 210,0 кв.м) и не для нужд самого учреждения, а иных учреждений культуры города Белгорода. Документальное основание на использование помещений муниципальными учреждениями культуры не представлено. Земельный участок для их эксплуатации в постоянное (бессрочное) пользование в установленном порядке не передан;

- в нарушение Приказа Минфина РФ от 27.07.2010г. № 81н «О требованиях к плану финансово-хозяйственной деятельности государственного (муниципального) учреждения» при фактической сдаче в 2014 году в аренду части площади нежилого здания по пр. Б. Хмельницкого, д. 137-к для размещения кофейного аппарата план финансово-хозяйственной деятельности учреждения не содержит данных по показателю «Доходы от аренды активов»;

- в нарушение ст. 72.1 Трудового кодекса РФ личные заявления отдельных работников об увольнении, о переводе на другую должность отсутствуют;

- начисление окладов, размеров надбавок, не соответствующих Положению об оплате труда и приказам учреждения, вследствие чего работникам недоначислена заработная плата в общей сумме 18 539,42 рублей, необоснованные начисления составили 4 574,0 рублей;

- начисление стимулирующей надбавки за интенсивность и высокие результаты работы, не предусмотренной условиями трудового договора, в сумме 26 611,2 рублей;

- учреждением оплачены пени, штрафы, недоимка по обязательным платежам, неэффективные расходы сложились в общей сумме 4,6 тыс.рублей и др.

МБУК «Центр досуга»:

- в нарушение ст. 650 Гражданского кодекса РФ, разделов 4 и 5 Положения об аренде в фойе нежилого здания размещены кофейный аппарат и автомат с конфетами и игрушками без согласия собственника муниципального имущества и без оформления договоров аренды;

- на земельном участке по ул. Ватутина, 2а, переданном учреждению в постоянное (бессрочное) пользование, расположен киоск «Роспечать», в то время как в соответствии с договором аренды земельного участка от 26.12.2011г. № 237, заключенного на основании распоряжения администрации г. Белгорода от 3.11.2011г. № 3638, арендатору предоставлен земельный участок площадью 6,0 кв.м по ул. Михайловское шоссе, 18;

- в нарушение ст. 72.1 Трудового кодекса РФ личные заявления работников об увольнении, о переводе на другую должность отсутствуют;

- в нарушение п. 8.3. Положения об оплате труда начислена премия за интенсивность и высокие результаты работы одновременно со стимулирующей надбавкой за интенсивность и высокие результаты работы, необоснованные начисления составили 3 500 рублей;

- уплачены пени, штрафы, недоимка по обязательным платежам, неэффективные расходы составили 0,8 тыс. рублей и др.

МБУК «Дом офицеров»:

- в личных делах уволившихся работников трудовые договоры отсутствуют;

- в нарушение ст. 72.1 Трудового кодекса РФ в связи с переводом работников на другую должность и изменением размера оплаты труда (оклада) в установленном порядке не оформлены дополнительные соглашения с работниками, личные заявления отсутствуют;

- в нарушение п. 5.4 Положения об оплате труда единовременное пособие молодому квалифицированному специалисту не начислялось;

- требования об установлении размеров стимулирующих надбавок и персональных повышающих коэффициентов на определенный срок не выполнялись;

- начисление окладов, выплат, размеров надбавок, не соответствующих Положению об оплате труда и приказам учреждения, вследствие чего работникам недоначислена заработная плата в общей сумме 4 235,7 рублей, неправомерные начисления составили 32 558,54 рублей и др.

Во исполнение представлений Контрольно-счетной палаты учетная политика учреждений утверждена приказами по учреждениям согласно требованиям Федерального закона от 06.12.2011г.№402-ФЗ «О бухгалтерском учете», ведется работа по внесению соответствующих изменений в Уставы учреждений, в установленном порядке устранены нарушения и недостатки в начислении заработной платы, предоставление площадей нежилых помещений в аренду согласовано в установленном порядке с учредителем и комитетом имущества и земельных отношений, получены свидетельства о государственной регистрации права на нежилые здания по улице Н.Островского,20 в г. Белгороде, ведется работа по оформлению правоустанавливающих документов на земельный участок по адресу: г.Белгород, пр-т Б.Хмельницкого,78-б, упорядочена выплата стимулирующих надбавок за интенсивность и высокие результаты работы.

В ходе проверки целевого и эффективного использования бюджетных средств резервного фонда администрации города, предусмотренных в бюджете городского округа в 2012-2013 годах установлено, что во исполнение статьи 81 Бюджетного кодекса Российской Федерации, статьи 25 Положения о бюджетном устройстве и бюджетном процессе в городском округе «Город Белгород», утвержденного решением Совета депутатов города Белгорода от 4 декабря 2007 года №583, постановлением главы администрации города Белгорода от 21 декабря 2011 года №220

утвержден Порядок расходования средств резервного фонда администрации города Белгорода.

Резервный фонд администрации города Белгорода создается для финансирования непредвиденных расходов и мероприятий местного значения, не предусмотренных бюджетом городского округа «Город Белгород» на соответствующий финансовый год.

Размер резервного фонда, устанавливаемый решением Совета депутатов города Белгорода о бюджете городского округа на соответствующий финансовый год, не может превышать 3,0 процентов утвержденного решением о бюджете общего объема расходов.

Решением Совета депутатов города Белгорода от 22 ноября 2011 года №545 «О бюджете городского округа «Город Белгород» на 2012 год» объем резервного фонда утвержден в сумме 2 065,0 тыс.рублей или 0,03 процента общих расходов бюджета.

Расходование средств резервного фонда в 2012 году в сумме 2 065,0 тыс.рублей произведено по следующим направлениям: по разделу «Национальная экономика» - 480,0 тыс.рублей, по разделу «Образование» - 1 585,0 тыс.рублей.

Установлено нецелевое использование средств резервного фонда в 2012 году по разделу «Образование» МБОУ ДОД «Белгородский дворец детского творчества» в сумме 3 277,2 рублей.

Решением Совета депутатов города Белгорода от 4 декабря 2012 года №667 «О бюджете городского округа «Город Белгород» на 2013 год» объем резервного фонда утвержден в сумме 1 500,0 тыс.рублей или 0,02 процента.

Расходование средств резервного фонда в 2013 году осуществлено в сумме 14 927,0 тыс.рублей. Денежные средства направлены по разделу «Национальная экономика» - 8 827,0 тыс.рублей, по разделу «Культура» - 100,0 тыс.рублей - поощрение Благодарностью администрации города Белгорода Седых Ю.А. за проявленное мужество при исполнении служебных обязанностей при задержании особо опасного преступника по распоряжению администрации города Белгорода от 30 апреля 2013 года №317-л «О поощрении сотрудника Курского линейного отдела МВД РФ на транспорте Седых Ю.А.» (в соответствии с требованиями приказа Министерства финансов Российской Федерации от 21 декабря 2012 года №171Н «Об утверждении указаний о порядке применения бюджетной классификации Российской Федерации в 2013 году и плановый период 2014 и 2015 годов» данный вид расходов следовало учесть по подразделу 03.14 «Другие вопросы в области национальной безопасности и правоохранительной деятельности»). По разделу «Социальное обеспечение населения» - 6 000,0 тыс.рублей (оказание единовременной материальной помощи шести семьям погибших в результате трагических событий, произошедших 22 апреля 2013 года на территории города, по распоряжению администрации города Белгорода от 23 апреля 2013 года №1321).

Во исполнение предписания Контрольно-счетной палаты двум сотрудникам МБОУ ДОД «Белгородский дворец детского творчества» объявлены замечания (приказ от 09.07.2014 г. №164-л) и в доход бюджета возмещены 3,3 тыс.рублей, использованных не по целевому назначению.

Проверка целевого использования средств бюджета городского округа комитетами по управлению Западным и Восточным округами администрации города в 2012-2013 годах и 1 полугодии 2014 года показала.

Расходование бюджетных средств Комитетами осуществлено в пределах доведенных лимитов бюджетных обязательств.

В 2012 году кассовые расходы комитета по управлению Западным округом составили 29 488,3 тыс. рублей или 97,4 процента, сумма неисполненных расходных обязательств - 772,7 тыс.рублей, в 2013 году - 29 733,1 тыс. рублей или 96,2 процента, сумма неисполненных расходных обязательств -1 164,9 тыс.рублей, в 1 полугодии 2014 года - 13 544,6 тыс.рублей или 40,0 процентов годовых плановых назначений.

Кассовые расходы комитета по управлению Восточным округом в 2012 году составили 23 528,4 тыс. рублей или 99,1 процента, сумма неисполненных расходных обязательств - 231,6 тыс.рублей, в 2013 году - 24 804,2 тыс. рублей или 97,7 процента, сумма неисполненных расходных обязательств -594,8 тыс.рублей, в 1 полугодии 2014 года - 11 167,6 тыс. рублей или 41,3 процента годовых плановых назначений.

Неисполнение расходных обязательств в 2012 - 2013 годах Комитетами в полном объеме нарушает требования статьи 162 Бюджетного кодекса РФ в части своевременного внесения главному распорядителю средств бюджета городского округа соответствующих предложений по изменению бюджетной росписи и обеспечения результативности использования выделенных бюджетных средств.

В проверяемом периоде уплачены пени комитетом по управлению Западным округом в размере 24,8 тыс. рублей, комитетом по управлению Восточным округом - 5, 4 тыс. рублей, что в соответствии с требованиями статьи 162 Бюджетного кодекса РФ является неэффективным использованием бюджетных средств.

Установлено так же в том числе: случай несоблюдения требований статьи 12 закона Белгородской области от 24 сентября 2007 года №150 «Об особенностях организации муниципальной службы в Белгородской области», на момент проверки право собственности городского округа «Город Белгород» на нежилое административное здание по ул.Генерала Лебедя, д.2 (комитет по управлению Западным округом) не зарегистрировано; в отсутствие правоустанавливающих документов в нежилом помещении, расположенном по адресу ул.Победы, 75, переданном на праве оперативного управления комитету по управлению Восточным округом, размещено муниципальное казенное учреждение «Белгородское парковочное пространство»; в нарушение требований Федерального закона №402-ФЗ «О бухгалтерском учете» некоторые расходы принимались к бухгалтерскому учету комитетом по управлению Западным округом на основании заключенных договоров и актов выполненных работ, без первичных учетных документов.

Проверка финансово-хозяйственной деятельности и использования муниципального имущества муниципальным унитарным предприятием «Комбинат школьного питания» в 2013 -2014 годах.

Предприятие создано для организации питания учащихся школ и реализации продукции собственного производства, покупных товаров.

Предприятием в 2013 году получены доходы в сумме 273 313,0 тыс.рублей или 106,3 процента плановых назначений, в 2014 году – 309 306,0 тыс.рублей или 108,0 процентов плановых назначений:

- за счет средств бюджета городского округа на удешевление горячего питания льготной категории обучающихся получено в 2013 году 118 116,6 тыс.рублей или 43,2 процента общих доходов, в 2014 году – 129 494,2 тыс.рублей или 41,9 процента общих доходов;
- доходы от реализации горячего питания учащихся за счет родительской платы составили в 2013 году – 123 191,9 тыс.рублей или 45,1 процента общих доходов, в 2014 году – 133 972,9 тыс.рублей или 43,3 процента общих доходов;
- доходы от оказания услуги по организации питания в школьных оздоровительных лагерях в 2013 году составили 19 099,0 тыс.рублей или 7,0 процентов общих доходов, в 2014 году – 20 118,0 тыс.рублей или 6,5 процента общих доходов;
- выручка от реализации продукции собственного производства в школьных буфетах составила в 2013 году – 4 032,0 тыс.рублей или 1,5 процента общих доходов, в 2014 году – 3 971,0 тыс.рублей или 1,3 процента общих доходов;
- доходы от розничной торговли составили в 2013 году 8 950,0 тыс.рублей или 3,3 процента общих доходов, в 2014 году – 20 221,0 тыс.рублей или 6,5 процента общих доходов;
- в 2013 году получены прочие доходы в сумме 687,0 тыс.рублей или 0,3 процента общих доходов, в 2014 году - в сумме 530,0 тыс.рублей.

Согласно планам финансово-хозяйственной деятельности Предприятию утверждены расходы на 2013 год в сумме 253 423,0 тыс.рублей, на 2014 год – 284 712,0 тыс.рублей.

Фактически расходы в 2013 году составили 268 197,0 тыс.рублей, в 2014 году - 304 512,0 тыс.рублей.

В 2013 году чистая прибыль составила 62,0 тыс.рублей, в 2014 году – 252,0 тыс.рублей.

Начиная с 2011 года Предприятие имеет пассивное сальдо задолженности: краткосрочная кредиторская задолженность превышает краткосрочную дебиторскую задолженность по состоянию на конец 2011 года на 5 808,0 тыс.рублей, на конец 2012 года – 4 406,0 тыс.рублей, на конец 2013 года - 15 245,0 тыс.рублей, на конец 2014 года – 7 699,0 тыс.рублей.

Балансовая стоимость имущества по состоянию на 1 января 2015 года составила 12 189,0 тыс.рублей, в том числе: здание – 4 244,0 тыс.рублей, сооружения и передаточные устройства - 428,0 тыс.рублей, машины и оборудование - 3 433,0 тыс.рублей, транспортные средства - 3 323,0 тыс.рублей, прочие – 761,0 тыс.рублей.

По состоянию на 31 декабря 2014 года штатная численность работников составила 292 человека.

Социально-трудовые отношения работников предприятия и работодателя урегулированы Коллективным договором, заключенным между работодателем в лице директора муниципального унитарного предприятия «Комбинат школьного питания» и коллективом предприятия на 2013-2016 годы, интересы которого представляет председатель первичной профсоюзной организации.

Договор утвержден на общем собрании работников 18 июня 2013 года, его уведомительная регистрация проведена в управлении по труду и социальному партнерству администрации города Белгорода 10 июля 2013 года.

Оплата труда работников производится на основании Положения об оплате труда работников Предприятия и состоит из должностного оклада, компенсационных и стимулирующих выплат, предусмотренных Положением об оплате труда и коллективным договором.

Предприятие осуществляет ценообразование в соответствии с постановлением Правительства Российской Федерации от 7 марта 1995 года №239 «О мерах по упорядочению государственного регулирования цен (тарифов)».

Средний размер наценки, фактически сложившийся в 2013 году по Предприятию, составил – 30,47 процента, в 2014 году – 30,51 процента.

Отпускная стоимость блюд и изделий Предприятием определяется в калькуляционных карточках по форме ОП-1, утвержденной постановлением Госкомстата России от 25 декабря 1998 года №132. Калькуляционные карточки составлены из расчета стоимости сырья на сто блюд. В случае изменения компонентов в сырьевом наборе блюда и (или) цен на сырье и продукты новая цена блюда определяется с учетом вносимых изменений.

Правильность каждого расчета цены блюда (изделия) подтверждается подписями лиц, составившего калькуляцию и утверждена директором Предприятия.

В калькуляционной карте отражено наименование продуктов, необходимых для приготовления блюда, их количество и цена. Сырьевой набор продуктов определяется по сборнику рецептур.

Выпуск блюд на конкретный день определяется на основании перспективного меню, согласованного в установленном порядке с управлением Федеральной службы по надзору в сфере защиты прав потребителей и благополучия человека по Белгородской области.

Перечень наименований блюд в ежедневном меню в основном соответствует перечню блюд, заявленному в примерном десятидневном меню, составленном с учетом выполнения норм питания.

Меню составляется ежедневно, накануне дня приготовления пищи, затем его утверждает руководитель Предприятия.

Выборочной проверкой в 2013-2014 году установлено, что перечень наименований блюд в ежедневном меню в основном соответствует перечню блюд, заявленному в примерном десятидневном меню.

В проверяемом периоде Предприятие обслуживало 38 городских школ, лицеев и гимназий, учебно-производственный комбинат, школьные лагеря. Общая среднесписочная численность учащихся в учебных заведениях составляет: в 2013 году – 24 036 человек, в 2014 году – 25 825 человек, из которых охвачено горячим питанием в 2013 году 62,7 процента, в 2014 году 63,3 процента.

В 2013 году Предприятием заключено 76 муниципальных контрактов на общую сумму 129 348,9 тыс.рублей, в 2014 году – 76 муниципальных контрактов на общую сумму 137 647,6 тыс.рублей на организацию питания льготной категории учащихся и по 38 муниципальных контрактов в год с управлением образования по организации питания в летний период в школьном оздоровительном лагере с дневным пребыванием детей на общую сумму 18 771,1 тыс. рублей и 21 663,9 тыс.рублей соответственно.

В целях организации питания учащихся в общеобразовательных школах и детских оздоровительных лагерях в летний период в 2013 году проведены торги в форме открытого аукциона и заключались договора поставки.

В 2013 году по результатам открытого аукциона заключено 39 договоров, без проведения торгов - 29 договоров поставки самозакупом.

С 1 января 2014 года Предприятие при осуществлении закупок руководствуется Федеральным законом №223-ФЗ «Осуществление закупок товаров, работ, услуг отдельными видами юридических лиц». В рамках данного закона разработано и опубликовано на официальном сайте www.zakupki.gov.ru Положение о закупках товаров, работ и услуг.

В 2014 году заключено 754 договора закупок на сумму 239 316,0 тыс. рублей: проведено 28 торгов методом открытого аукциона на сумму 71 287,0 тыс. рублей, 16 торгов методом электронного аукциона на сумму 80 432,0 тыс. рублей, заключено 657 договоров закупок у единственного поставщика на сумму 7 628,0 тыс. рублей, проведено торгов методом запроса предложений и запроса котировок – 53 на 79 969,0 тыс. рублей.

Проверка показала:

- в нарушение требований Федерального закона от 6 декабря 2012 года №161-ФЗ Предприятием созданы социальный фонд и фонд материального поощрения работников, создание, размеры, порядок формирования и использование которых не предусмотрены Уставом Предприятия, бухгалтерская отчетность за 2013-2014 годы не утверждена собственником имущества и не публиковалась;
- предприятие должным образом не ведет учет дето/дней фактически охваченных горячим питанием, что в свою очередь приводит к искажению информации о количестве питающихся учащихся образовательных учреждений;
- в нарушение требований постановления Главного государственного санитарного врача Российской Федерации от 23 июля 2008 года №45 «Об утверждении СанПиН 2.4.5.2409-08» для обеспечения горячим питанием учеников приобретались продукты питания, которые не допускаются для реализации в организациях общественного питания образовательных учреждений. Необоснованно из товарооборота Предприятия изъяты денежные средства в 2013 году в сумме 35 123,5 рублей, в 2014 году – 57 630,89 рублей;
- нерациональное использование муниципального имущества, находящегося в хозяйственном ведении Предприятия: помещение колбасного цеха площадью 105,2 кв.метра, линия по производству вареных колбас и сосисок, две холодильные камеры законсервированы с июля 2006 года, складские помещения площадью 215,02 кв.метра не используются;
- в нарушение статьи 23 Федерального закона от 10 декабря 1995 года № 196-ФЗ «О безопасности дорожного движения» имеют место случаи выезда автотранспортных средств без проведения предрейсового медицинского осмотра водителей;
- в нарушение пункта 4.4. Положения N 373-П от 12 октября 2011 года «О порядке ведения кассовых операций с банкнотами и монетой банка России на территории РФ» в 2014 году выдача наличных денег под отчет производится при наличии задолженности по ранее выданным подотчетным суммам;
- в нарушение статьи 16 Федерального закона от 23 ноября 2009 года №261-ФЗ «Об энергосбережении и о повышении энергетической эффективности и о внесении изменений в отдельные законодательные акты Российской Федерации» Предприятием не проводилось обязательное энергетическое обследование;
- в трудовых книжках работников, перешедших из треста общественного питания Октябрьского района на Предприятие, запись о приеме в муниципальное унитарное предприятие «Комбинат школьного питания» отсутствует;
- по отдельным сотрудникам запись в трудовой книжке о занимаемой должности не соответствует должности по штатному расписанию;
- предприятием в 2013-2014 годах не заключались дополнительные соглашения к договорам по оплате за коммунальные услуги, заключенным в 2007, 2008 и 2011 годах, в рамках которых менялись тарифные ставки на энергоносители, потребление воды и вывоз ТБО.

В результате проверки планирования и поступления доходов в бюджет городского округа от использования и реализации земельных участков в соответствии с действующим законодательством администратором доходов Комитетом имущественных и земельных отношений администрации города Белгорода в 2013 году и текущем периоде 2014 года установлено.

Сравнение предоставленных сведений о балансе земель Управлением Федеральной службы государственной регистрации, кадастра и картографии по Белгородской области (Управление Росреестра по Белгородской области) и Комитетом имущественных и земельных отношений показало расхождения в площади земельных участков по всем видам собственности, а также в общей площади городского округа. Согласно сведениям Комитета общая площадь городского округа по состоянию на 1 декабря 2013 года составляет 15 604 га, по сведениям Управления Росреестра по Белгородской области по состоянию на 1 января 2014 года – 15 310 га. По сведениям Управления Росреестра по Белгородской области земельных участков в собственности Белгородской области нет.

Согласно данным Комитета общая площадь земель города по состоянию на 1 июля 2014 года составляет 16 063 га, в том числе земельные участки, собственность на которые не разграничена, – 7 714,84 га, находящиеся в собственности граждан (участки для индивидуального жилищного строительства, садоводства, под гаражами и гаражно-строительными кооперативами, под многоквартирными домами) – 3 402,57 га, в собственности юридических лиц – 2 015,8 га, в собственности Российской Федерации – 1 217,65 га, в собственности Белгородской области – 1 056,7 га, в муниципальной собственности – 655,44 га.

Наибольшую площадь в общей площади земель города, 48,0 процентов, занимают земли, собственность на которые не разграничена, наименьшую – земли муниципальной собственности – 4,1 процента.

Согласно предоставленной выписке из Реестра муниципального имущества по состоянию на 1 января 2015 года в муниципальной собственности находятся 349 земельных участков общей площадью 934,5 га, из которых 11 земельных участков общей площадью 246,4 га зарегистрированы в собственность городского округа позднее 1 июля 2014 года. То есть согласно Реестру общая площадь земельных участков муниципальной собственности по состоянию на 1 июля 2014 года составляет 688,1 га, а по представленному Комитетом балансу земель - 655,44 га.

Ведение Реестра муниципального имущества, в том числе земельных участков, осуществляется Комитетом на основании Порядка ведения органами местного самоуправления реестров муниципального имущества, утвержденного Приказом Минэкономразвития РФ от 30 августа 2011 года № 424. Объем сведений в Реестре о муниципальном недвижимом имуществе соответствует п.4 вышеуказанного Порядка.

При проверке перечня земельных участков установлено, что в нарушение п. 4 ч. 1 ст. 36 Жилищного кодекса РФ, ст.16 Федерального закона от 29 декабря 2004 года № 189-ФЗ «О введении в действие Жилищного кодекса Российской Федерации» в муниципальной собственности числятся земельные участки под существующими многоквартирными домами, право собственности на которые переходят в долевую собственность с момента регистрации права собственности первого лица на любое из помещений (ул.Молодежная, 14 – для строительства жилого дома, ул.Щорса, 53, ул.Щорса, 57). В Реестре числятся 4 земельных участка для строительства многоэтажного жилого дома со встроенными нежилыми помещениями общей площадью 6 437 кв.метров по адресам: пр. Гражданский, 18, ул.Белгородского полка – Гражданский пр., ул.Белгородского полка, 31. Указанные дома включены в перечень зданий и сооружений, подлежащих сносу, по договору от 22 февраля 2008 года № 4 о развитии застроенной территории ориентировочной площадью 17 200 кв.метров. Фактически на данной территории строительство многоквартирных домов завершено, а участки из Реестра не исключены. В сведениях об установленных в отношении муниципального недвижимого имущества ограничениях по участку площадью 6 693,63 кв.метра по пр.Б.Хмельницкого, 75 указан вид использования – для эксплуатации зданий и сооружений. Фактически здание по этому адресу снесено (кинотеатр «Родина»), на земельном участке расположен Иоасафовский сквер.

По состоянию на 1 января 2015 года земельный участок, предоставленный в постоянное (бессрочное) пользование МБУ «Управление Белгорблагоустройство» распоряжением администрации города Белгорода от 25 июля 2014 года № 1390 по ул. Сосновка,19, не включен в перечень земельных участков, находящихся в муниципальной собственности, Реестра муниципальной собственности (свидетельство о государственной регистрации права от 03.09.2014).

Также не числятся в Реестре земельные участки, которые ранее были предоставлены МУП «Белгородское троллейбусное управление» в постоянное (бессрочное) пользование по пр.Б.Хмельницкого, 135а.

В соответствии с решениями Совета депутатов города Белгорода от 4 декабря 2012 года № 667, от 10 декабря 2013 года № 41, «О бюджете городского округа «Город Белгород» на очередной финансовый год Комитет имущественных и земельных отношений администрации города Белгорода в 2013-2014 годах определен администратором доходов бюджета городского округа по неналоговым платежам.

По результатам внешней проверки бюджетной отчетности за 2013 год было установлено, что Комитет не осуществлял бюджетный учет начисленных и поступивших в бюджет городского округа сумм администрируемых доходов, то есть не в полном объеме осуществляет полномочия администратора доходов, определенные ст.160.1 Бюджетного кодекса РФ. С 1 января 2014 года бюджетный учет по начислению администрируемых доходов ведется по факту поступления денежных средств на лицевой счет по учету доходов бюджета общей суммой за месяц по каждому виду (источнику поступления) дохода. В нарушение п.п.197, 200 Инструкции по применению Единого плана счетов бухгалтерского учета для органов государственной власти (государственных органов), органов местного самоуправления, органов управления государственными внебюджетными фондами, государственных академий наук, государственных (муниципальных) учреждений, утвержденной Приказом Минфина России от 1 декабря 2010 года № 157н, аналитический учет расчетов по поступлениям не ведется в разрезе видов доходов (поступлений) по плательщикам (группам плательщиков) и соответствующим им суммам расчетов в Карточке учета средств и расчетов и (или) в Журнале операций расчетов с дебиторами по доходам.

В ходе контрольного мероприятия проверена полнота и своевременность поступления в бюджет доходов от использования и реализации земельных участков.

Доходы от использования земельных участков (арендная плата) получены в 2013 году в сумме 389 010,0 тыс. рублей, в 2014 году – 552 030,5 тыс. рублей, то есть увеличились на 41,9 процента. Поступления от продажи земельных участков составили в 2013 году 61 700,2 тыс. рублей, в 2014 году – 66 064,3 тыс. рублей (рост на 7,1 процента).

Для зачисления задатков участников при проведении торгов в Управлении Федерального казначейства по Белгородской области Комитету открыт лицевой счет № 05263019110 для учета операций со средствами, поступающими во временное распоряжение получателя бюджетных средств. Проверка указанных операций проведена в сплошном порядке за 2013-2014 годы. По состоянию на 1 января 2013 года остаток средств на лицевом счете составил 308,6 тыс. рублей, на 1 января 2014 года - 6 239,9 тыс. рублей, по состоянию на 1 января 2015 года – 4 290,1 тыс. рублей.

Остаток средств на лицевом счете по состоянию на 1 января 2015 года включает в себя в том числе:

- задатки участников торгов, которые их не выиграли, в сумме 757,4 тыс. рублей, в том числе по завершенным в 2014 году торгам в сумме 721,1 тыс. рублей;
- не зачисленные в доход бюджета задатки участников, выигравших торги, в сумме 3 328,2 тыс. рублей, в том числе по завершенным в 2014 году торгам в сумме 3 195,0 тыс. рублей.

В нарушение п.27 Постановления Правительства РФ от 11 ноября 2002 года № 808 «Об организации и проведении торгов по продаже находящихся в государственной или муниципальной собственности земельных участков или права на заключение договоров аренды таких земельных участков» в большинстве случаев возврат задатков участникам торгов, которые не выиграли их, производится Комитетом по истечении 3 банковских дней со дня подписания протокола о результатах торгов.

Установлены случаи зачисления в доход бюджета задатков победителей торгов по истечении периода от 3 до 6 месяцев.

Предоставление земельных участков для строительства из земель, находящихся в государственной или муниципальной собственности, в проверяемом периоде осуществлялось на аукционах, для строительства в границах застроенной территории - без проведения торгов лицу, с которым заключен договор о развитии застроенной территории в соответствии с ч.2.1 ст.30 Земельного кодекса РФ (в ред. Федерального закона от 30.12.2012 № 318-ФЗ); для жилищного строительства – на аукционах в соответствии со ст.30.1 Земельного кодекса РФ (в ред. Федерального закона от 30.11.2011 № 349-ФЗ).

Порядок организации и проведения аукционов по продаже земельных участков из земель, находящихся в государственной или муниципальной собственности, либо права на заключение договоров аренды земельных участков из земель, находящихся в государственной или муниципальной собственности, для жилищного строительства определен ст.38.1 Земельного кодекса РФ (в ред. Федерального закона от 30.12.2012 № 318-ФЗ). Проведение торгов осуществлялось на основании распоряжений администрации города Белгорода в целом в соответствии с вышеуказанной статьей и Постановлением Правительства РФ от 11 ноября 2002 года № 808 «Об организации и проведении торгов по продаже находящихся в государственной или муниципальной собственности земельных участков или права на заключение договоров аренды таких земельных участков», за исключением отдельных моментов, а именно:

- в нарушение ч.20 ст.38.1 Земельного кодекса РФ в представленных к проверке материалах о проведении аукционов на строительство многоквартирного жилого дома с подземным паркингом по ул.Шаландина и строительство многоквартирного жилого дома по ул.Михайловское шоссе,33 отсутствуют уведомления о признании участниками аукциона заявителей ООО «Белгородстройдеталь-Заказчик» и ООО «Трансюжстрой-ПГС» соответственно;
- в нарушение ч.20 ст.38.1 Земельного кодекса РФ (п.17 Постановления Правительства РФ от 11 ноября 2002 года № 808) допускаются случаи несвоевременного уведомления претендентов о признании их участниками аукциона, то есть позднее следующего рабочего дня с даты оформления данного решения протоколом;
- в нарушение ч.30 ст.38.1 Земельного кодекса РФ договор аренды земельного участка для строительства многоквартирного жилого дома по ул.Михайловское шоссе, 33 заключен 5 сентября 2014 года в день проведения торгов (должно быть не ранее чем через десять дней со дня размещения информации о результатах аукциона на официальном сайте Российской Федерации в сети «Интернет»);
- в нарушение п.п.13, 14 Постановления Правительства РФ от 11 ноября 2002 года № 808 «Об организации и проведении торгов по продаже находящихся в государственной или муниципальной собственности земельных участков или права на заключение договоров аренды таких земельных участков» комиссия по проведению аукционов (конкурсов) не устанавливает факт поступления от претендентов задатков на основании выписки со счета средств во

временном распоряжении Комитета, а рассматривает только платежные документы заявителя по оплате задатка;

- в нарушение п.8 ч.10 ст.38.1 Земельного кодекса РФ извещения о проведении аукциона по продаже права на заключение договоров аренды земельных участков для жилищного строительства не содержат сведения о порядке возврата задатка участникам торгов, которые не выиграли их;

- в нарушение ч.25 ст.38.1 Земельного кодекса РФ (п.27 Постановления Правительства РФ от 11 ноября 2002 года № 808) установлены факты несвоевременного возврата задатков.

В ходе выборочной проверки правильности расчетов платы за использование земельных участков, полноты и своевременности ее оплаты установлено, что за проверяемый период в бюджет городского округа недопоступило доходов на сумму порядка 65 846,0 тыс.рублей, из них:

- не начислены и не оплачены пени за несвоевременную уплату арендной платы – 1 219,8 тыс.рублей;

- снижение стоимости земельных участков в результате повторного проведения торгов в связи с отказом победителей от заключения договоров – 7 601,8 тыс.рублей;

- использование земельных участков без оформления правоустанавливающих документов МУП города Белгорода «Городской пассажирский транспорт» - 15 742,8 тыс.рублей;

- упущенная выгода от предоставления рассрочки по платежам – 1 597,8 тыс.рублей;

- не произведен перерасчет арендной платы в связи с изменением базовых ставок арендной платы по решению органов государственной власти или органов местного самоуправления – 35 587,6 тыс.рублей;

- не произведена индексация размера арендной платы с учетом уровня инфляции – 523,7 тыс.рублей;

- образование неоплаченной задолженности за арендаторами земельных участков в связи с досрочным выкупом земельных участков под ИЖС – 394,5 тыс.рублей;

- неоплата победителями стоимости лотов по результатам торгов на размещение нестационарных торговых объектов по реализации натуральных елей в 2014 году – 2 619,0 тыс.рублей и др.

Учет начисления и оплаты арендной платы за землю Комитетом ведется в лицензированном программном продукте «САУМИ». Как было указано выше, аналитический учет расчетов по поступлениям не ведется в разрезе видов доходов (поступлений) по плательщикам (группам плательщиков) и соответствующим им суммам расчетов в Карточке учета средств и расчетов и (или) в Журнале операций расчетов с дебиторами по доходам. В ходе проверки Комитетом не были представлены полные достоверные данные за 2013-2014 годы о суммах задолженности на начало отчетного периода, сумме начисленных и поступивших арендных платежей за год, а также о сумме задолженности на конец отчетного периода по каждому арендатору, договору аренды (частично были сформированы отчеты по арендным платежам с юридическими лицами, в программе не формируются отчеты по расчетам с физическими лицами, в том числе с индивидуальными предпринимателями, а также с гаражными кооперативами). Вследствие этого не представилось возможным в полной мере проанализировать правильность начисления и полноту поступления арендных платежей, а также размер задолженности арендаторов перед бюджетом. Согласно представленным сведениям задолженность юридических лиц по договорам аренды по состоянию на 1 января 2014 года составляет 148 332,4 тыс. рублей, по состоянию на 1 сентября 2014 года – 134 839,2 тыс. рублей.

Проверка использования бюджетных средств при проведении в 2012-2014 годах ремонта дворовой территории Белгородский проспект, 21, ул. Вокзальная, 33, 33а показала, что в связи с уменьшением бюджетного финансирования ремонтные работы производились у домов по ул. Вокзальная, 33 и 33а. Фактов невыполнения ремонтных работ, принятых актами формы № КС-2, не выявлено. В результате контрольных обмеров установлены расхождения с актами ф. № КС-2: дополнительно установлено камней бортовых (БР 100.20.8) – 12 шт. и плитки тротуарной – 0,74 кв.м на общую сумму 5,9 тыс.рублей, вместе с тем не подготовлена почва для устройства газона – 1 кв.м и не установлено камней бортовых (БР 100.30.15) – 1 шт. на сумму 1,0 тыс.рублей .

В ходе внешней проверки годовой бюджетной отчетности главных распорядителей (распорядителей), получателей средств бюджета городского округа, администраторов доходов за 2014 год установлено не соблюдение отдельных статей Бюджетного кодекса РФ (70, п.2 ст.83, 160.1, 162, 219, 219¹, 221), отдельных требований Приказа Минфина РФ от 6 декабря 2010 года №162н «Об утверждении Плана счетов бюджетного учета и Инструкции по его применению», Указаний о порядке применения бюджетной классификации Российской Федерации, утвержденных приказом Минфина Российской Федерации от 01.07.2013г. № 65н, Инструкции о порядке составления и представления годовой, квартальной и месячной отчетности об исполнении бюджетов бюджетной системы Российской Федерации, утвержденной Приказом Минфина РФ от 28.12.2010г. № 191н, сделаны замечания по оформлению некоторых форм отчетности. В период внешней проверки замечания по заполнению форм отчетности учтены, главными распорядителями внесены необходимые дополнения и изменения в отчетность об исполнении бюджета за 2014 год.

Внесенные исправления и выявленные нарушения не изменяют основных характеристик исполнения бюджета главными распорядителями средств бюджета городского округа, отраженных в отчете об исполнении бюджета городского округа за 2014 год.

Согласно Положению о Контрольно-счетной палате финансовый контроль осуществляется также в форме экспертно – аналитических мероприятий, которых в отчетном году проведено 48, из них 45 – экспертиза нормативных правовых актов органов местного самоуправления с подготовкой заключений. В 2014 году в порядке предварительного контроля подготовлено 19 заключений по проектам постановлений администрации города, из них 13 по проектам об утверждении муниципальных программ, 26 заключений на проекты решений Совета депутатов города Белгорода по вопросам внесения изменений в решения о бюджете городского округа (6), передачи муниципального имущества в безвозмездное пользование и в собственность Белгородской области и Российской Федерации (6), оплаты труда работников муниципальных учреждений (5), по иным вопросам в пределах компетенции (7). В рамках полномочий подготовлены заключения на проекты решений о бюджете городского округа на 2015 год и плановый период 2016-2017 годов и об исполнении бюджета городского округа за 2014 год. При формировании бюджета городского округа на 2015 год и плановый период 2016-2017 годов учтены замечания Контрольно-счетной палаты в части соблюдения требований о закреплении кодов классификации доходов бюджетов, предназначенных для учета доходов от предоставления субсидий, субвенций и иных межбюджетных трансфертов, имеющих целевое назначение, возврата указанных целевых межбюджетных трансфертов прошлых лет за органами, уполномоченными в соответствии с нормативными правовыми актами на использование указанных денежных средств, а также в части соблюдения требований о финансировании расходов по муниципальным автономным, бюджетным и казенным учреждениям по коду ведомственной структуры расходов учредителя.

Большая часть замечаний и предложений, изложенных в заключениях, учтена.

В соответствии со статьей 268.1 Бюджетного кодекса РФ проведен анализ и подготовлены информации по отчетам об исполнении бюджета городского округа за первый квартал, полугодие и 9 месяцев 2014 года.

В 2014 году в Контрольно-счетную палату поступило одно обращение граждан по вопросу благоустройства дворовой территории дома 79/2 по улице Костюкова, которое направлено в администрацию города Белгорода для рассмотрения по существу.

В отчетном году Контрольно-счетной палатой внесено в Совет депутатов города Белгорода два проекта решения:

- в инициативном порядке - «О внесении изменений в решения Совета депутатов города Белгорода от 26.02.2008 г. № 629, от 04.12.2007 г. № 600, от 04.12.2007 г. № 601» в целях введения в структуру Контрольно-счетной палаты (в пределах штатной численности) должности главного специалиста-юрисконсульта и уточнения формулировок отдельных статей Положения о Контрольно-счетной палате;

- в связи с поступившим предложением прокурора города в адрес председателя Совета депутатов города о внесении дополнений в правовые акты Совета депутатов города, регулирующие вопросы проведения внешней проверки годового отчета об исполнении бюджета городского округа, - «О внесении изменений в решение Совета депутатов города Белгорода от 04.12.2007 г. № 583 «Об утверждении Положения о бюджетном устройстве и бюджетном процессе в городском округе «Город Белгород» в целях установления основных требований при проведении внешней проверки годового отчета об исполнении бюджета, внешней проверки отчетности главных администраторов бюджетных средств, а также сроков их проведения.

Итоги проверок в целях обеспечения доступности и информационной открытости размещались в разделе Контрольно-счетной палаты на сайте органов местного самоуправления города Белгорода в информационно-телекоммуникационной сети «Интернет».

С. СОРОКИНА,
председатель Контрольно-счетной палаты города Белгорода

СОВЕТ ДЕПУТАТОВ ГОРОДА БЕЛГОРОДА

двадцать вторая сессия пятого созыва

Р Е Ш Е Н И Е

от 26 мая 2015 г. ***№ 237***

Об установлении размера базовой ставки платы за пользование жилым помещением (платы за наем)

В соответствии с Жилищным кодексом Российской Федерации, Федеральным законом от 6 октября 2003 года № 131-ФЗ «Об общих принципах организации местного самоуправления в Российской Федерации», Уставом городского округа «Город Белгород», решением Совета депутатов города Белгорода от 26 февраля 2015 года № 197 «Об утверждении методики определения платы за пользование жилым помещением (платы за наем) для нанимателей жилых помещений по договорам социального найма и договорам найма специализированного жилого помещения государственного или муниципального жилищного фонда»

Совет депутатов города Белгорода Р Е Ш И Л:

1. Установить размер базовой ставки платы за пользование жилым помещением (платы за наем) для нанимателей жилых помещений по договорам социального найма и договорам найма специализированного жилого помещения государственного или муниципального жилищного фонда в размере 3,53 руб./кв. м общей площади жилого помещения в месяц.

2. При начислении платы за жилое помещение использовать методику определения платы за пользование жилым помещением (платы за наем) для нанимателей жилых помещений по договорам социального найма и договорам найма специализированного жилого помещения государственного или муниципального жилищного фонда, утвержденную решением Совета депутатов города Белгорода от 26 февраля 2015 года № 197.

3. Администрации города Белгорода довести до сведения граждан, что в силу части 9 статьи 156 Жилищного кодекса Российской Федерации граждане, признанные малоимущими и занимающие жилые помещения по договорам социального найма, освобождаются от внесения платы за пользование жилым помещением (платы за наем).

4. Установить, что плата за наем не взимается в домах, признанных в установленном порядке аварийными, жилых помещениях, признанных в установленном порядке непригодными для проживания.

5. Признать утратившим силу п.1 решения Совета депутатов города Белгорода от 12.03.2013 года № 704 «О стоимости жилищных услуг в городском округе «Город Белгород».

6. Настоящее решение вступает в силу после официального опубликования в газете «Наш Белгород».

7. Контроль за выполнением решения возложить на постоянную комиссию Совета депутатов города Белгорода по градостроительству и развитию городского хозяйства.

Л.Н. ГОНЧАРОВА,
заместитель председателя Совета депутатов города Белгорода
А.П. ЗОРИН,
секретарь сессии

СОВЕТ ДЕПУТАТОВ ГОРОДА БЕЛГОРОДА

двадцать вторая сессия пятого созыва

Р Е Ш Е Н И Е

от 26 мая 2015 г. ***№ 238***

«О предоставлении согласия муниципальному унитарному предприятию «Аварийная служба города Белгорода» выступить учредителем хозяйственных обществ»

Рассмотрев обращение муниципального унитарного предприятия «Аварийная служба города Белгорода» и предложение администрации города Белгорода, руководствуясь статьей 27 Устава городского округа «Город Белгород» и в соответствии с Положением «О порядке управления и распоряжения муниципальной собственностью города Белгорода», утвержденным решением Совета депутатов города Белгорода от 30 мая 2006 года № 295,

Совет депутатов города Белгорода РЕШИЛ:

1. Дать согласие муниципальному унитарному предприятию «Аварийная служба города Белгорода» выступить учредителем общества с ограниченной ответственностью «Муниципальная управляющая компания № 1» и общества с ограниченной ответственностью «Муниципальная управляющая компания № 2», с долей в уставном капитале 100% в размере 10 000 (десять тысяч) рублей, основным видом деятельности которых будет являться управление, содержание, текущий ремонт и обслуживание жилищного фонда города.

2. Настоящее решение вступает в силу со дня его принятия.

3. Контроль за выполнением решения возложить на постоянную комиссию Совета депутатов города Белгорода по градостроительству и развитию городского хозяйства.

Л.Н. ГОНЧАРОВА,
заместитель председателя Совета депутатов города Белгорода
А.П. ЗОРИН,
секретарь сессии

СОВЕТ ДЕПУТАТОВ ГОРОДА БЕЛГОРОДА

двадцать вторая сессия пятого созыва

Р Е Ш Е Н И Е

от 26 мая 2015 г. ***№ 239***

О внесении изменений в Правила землепользования и застройки в городе Белгороде, утвержденные решением Совета депутатов города Белгорода от 27.02.2007г. № 429

Руководствуясь Градостроительным кодексом Российской Федерации, в целях приведения Правил землепользования и застройки в городе Белгороде в соответствие с Генеральным планом развития города Белгорода до 2025 года, а также совершенствования градостроительной политики на территории города Белгорода, по результатам проведения публичных слушаний

Совет депутатов города Белгорода РЕШИЛ:

1. Внести в часть II Правил землепользования и застройки в городе Белгороде, утвержденных решением Совета депутатов от 27.02.2007г. № 429 «О правилах землепользования и застройки в городе Белгороде» (в редакции решений Совета депутатов города Белгорода от 30.10.2007г. № 572, от 26.08.2008г. № 73, от 26.02.2009г. № 161, от 30.06.2009г. № 223, от 25.02.2011г. № 458, от 29.03.2011г. № 464, от 30.04.2013г. № 721, от 24.06.2014г. № 113, от 09.12.2014 г. № 181 следующие изменения:

1.1. Внести в карту градостроительного зонирования (основной чертёж); карту зон транспортной и инженерной инфраструктуры; схему расположения природоохранных объектов, памятников природы и объектов культурного наследия; схему границ планировочных районов и подрайонов; схему строительных ограничений; схему территориальных зон по основному функциональному назначению; схему территорий с повышенными требованиями при формировании архитектурно-пространственных комплексов (прилагаются) следующие изменения в назначение территориальной зоны:

1.1.1. Изменить назначение территориальных зон:

- изменить территориальную зону инвестиционно-производственного развития (П4) в районе ул. Калинина г. Белгорода на территориальную зону обслуживания жилых и прочих комплексов (Ц3) в соответствии с проектом планировки территории;

- изменить конфигурацию границ территориальной зоны парков, садов, бульваров (Р1) по ул. Волчанская г. Белгорода путём исключения земельного участка в районе дома № 2 из территориальной зоны парков, садов, бульваров (Р1) и включения его в территориальную зону обслуживания жилых и прочих комплексов (Ц3);

- изменить конфигурацию границ территориальной зоны оврагов и крутых склонов (ПЛ1) по пер. 2 Южный г. Белгорода путём исключения земельного участка в районе дома № 27 из территориальной зоны оврагов и крутых склонов (ПЛ1) и включения его в территориальную зону жилой индивидуальной застройки малоэтажными домами с приусадебными участками и огородами (Ж6);

- изменить территориальную зону СНТ «Незабудка» с зоны лугов (ПЛ2) в территориальную зону жилой застройки индивидуальными домами коттеджного типа с приусадебными участками (Ж5);

- изменить конфигурацию границ территориальной зоны земельного участка по ул. 8 Марта г. Белгорода путём исключения его из зоны парков, садов, бульваров (Р1) и включения в зону обслуживания жилых и прочих комплексов (Ц3);

- изменить территориальную зону земельного участка площадью 250225 кв.м по ул. Волчанская, 292в, г. Белгорода с зоны культурно-зрелищных, просветительских учреждений (О3), на территориальную зону парков, садов, бульваров (Р1);

- изменить территориальную зону земельного участка с кадастровым номером 31:16:0119026:259, расположенного в Юго-Западном районе города Белгорода, с зоны лугов (ПЛ2), в зону обслуживания жилых и прочих комплексов (Ц3);

- изменить конфигурацию границ территориальной зоны земельного участка площадью 1336,30 кв.м по ул. Костюкова г. Белгорода с кадастровым номером 31:16:0220010:15, путём исключения его из территориальной зоны культурно-зрелищных, просветительских учреждений (О3), и включения его в территориальную зону автомобильного транспорта и улично-дорожной сети (Т3);

- изменить конфигурацию границ территориальной зоны земельного участка площадью 1884 кв.м по ул. Мичурина г. Белгорода, с кадастровым номером 31:16:0108001:1327, путём исключения его из территориальной зоны озеленения санитарно-защитных зон (С3) и включения его в территориальную зону автомобильного транспорта и улично-дорожной сети (Т3);

- изменить конфигурацию границ территориальной зоны земельного участка площадью 864,5 кв.м по ул. Железнодорожная г. Белгорода, с кадастровым номером 31:16:0000000:543, путём исключения его из территориальной зоны многоэтажной жилой застройки (высокой плотности) в границах микрорайонов и кварталов (Ж1), и включения его в территориальную зону автомобильного транспорта и улично-дорожной сети (Т3);

- изменить конфигурацию границ территориальной зоны земельного участка по ул. Магистральная, 161, г. Белгорода путём исключения его из территориальной зоны парков, садов и бульваров (Р1), и включения его в территориальную зону автомобильного транспорта и улично-дорожной сети (Т3);

- изменить конфигурацию границ территориальной зоны земельного участка, расположенного между многоквартирным жилым домом по ул. Щорса, 45а, и гипермаркетом «Лента», по ул. Щорса, 45, г. Белгорода путём исключения его из территориальной зоны автомобильного транспорта и улично-дорожной сети (Т3), и включения его в территориальную зону многоэтажной жилой застройки (высокой плотности) в границах микрорайонов и кварталов (Ж1);

- изменить конфигурацию границ территориальной зоны земельного участка, по пер. 3 Сургутский, 48, г. Белгорода путём исключения его из территориальной зоны оврагов и крутых склонов (ПЛ1), и включения его в территориальную зону жилой застройки индивидуальными домами коттеджного типа с приусадебными участками (Ж5);

- изменить конфигурацию границ территориальной зоны земельного участка, по пер. 1 Сургутский, 16а, г. Белгорода путём исключения его из территориальной зоны оврагов и крутых склонов (ПЛ 1), и включения его в территориальную зону жилой застройки индивидуальными домами коттеджного типа с приусадебными участками (Ж5);

- изменить конфигурацию границ территориальной зоны земельного участка, по ул. Сургутская г. Белгорода с кадастровым номером 31:16:0222042:667, путём исключения его из территориальной зоны оврагов и крутых склонов (ПЛ1), включения его в территориальную зону обслуживания жилых и прочих комплексов (Ц3);

- изменить конфигурацию границ территориальной зоны земельного участка на пересечении ул. Макаренко и ул. Почтовой г. Белгорода, путём исключения его из территориальных зон автомобильного транспорта и улично-дорожной сети (Т3) и зоны парков, садов, бульваров (Р1) и включения его в территориальную зону жилой застройки смешанной этажности (Ж2);

- изменить конфигурацию границ территориальной зоны земельного участка по ул. Ворошилова, 15а, г. Белгорода с кадастровым номером 31:16:0127014:65 путём исключения его из территориальной зоны оврагов и крутых склонов (ПЛ1) и включения его в территориальную зону жилой застройки индивидуальными домами коттеджного типа с приусадебными участками (Ж5);

- изменить конфигурацию границ территориальной зоны земельного участка, прилегающего к земельному участку по ул. Корочанская, 39и, г. Белгорода с кадастровым номером 31:16:0212005:28, путём исключения его из территориальной зоны парков, садов, бульваров (Р1) и включения его в территориальную зону спортивных сооружений (О6);

- изменить конфигурацию границ территориальной зоны земельного участка на пересечении ул. Засечной и пер. Сторожевого путем исключения его из районной общественно-деловой территориальной зоны (Ц2) и включения его в территориальную зону жилой застройки домами коттеджного типа с приусадебными участками (Ж5).

2. Внести изменения в Порядок предоставления земельных участков для целей, не связанных со строительством, размещения, эксплуатации и демонтажа временных сооружений на территории г. Белгорода (Приложение № 1 к Правилам землепользования и застройки в городе Белгороде):

- пункт 3.19. дополнить подпунктом 3.19.1:

«3.19.1. Для размещения площадок для мусоросборников земельные участки предоставляются сроком до 5 лет в аренду:

- в случае поступления более одной заявки – земельный участок предоставляется с торгов;

- при поступлении только одной заявки – земельный участок предоставляется в аренду без торгов.

Размеры земельных участков, предоставляемых для мусоросборников, устанавливаются в соответствии с целевым назначением, заключением УАиГ при соблюдении соответствующих норм и правил.».

3. Внести в статью 12 «Основные виды разрешенного использования, условно разрешенные виды использования, вспомогательные виды разрешенного использования земельных участков по территориальным зонам в городе Белгороде» главы 2 «Градостроительный регламент: виды разрешенного использования земельных участков и объектов капитального строительства» следующие изменения:

- дополнить перечень основных видов использования земельных участков территориальной зоны предприятий 5 класса вредности (П3):

«- размещение автомоек»;

- дополнить перечень основных видов разрешенного использования градостроительных регламентов для всех территориальных зон видами: «для огородничества, как временное использование земельного участка на период до начала освоения территориальной зоны в соответствии с градостроительной документацией», «для размещения площадок для мусоросборников», «для размещения киосков и павильонов».

4. Настоящее решение вступает в силу после опубликования в газете «Наш Белгород».

5. Контроль за выполнением решения возложить на постоянную комиссию Совета депутатов города Белгорода по градостроительству и развитию городского хозяйства.

Л.Н. ГОНЧАРОВА,
заместитель председателя Совета депутатов города Белгорода
А.П. ЗОРИН,
секретарь сессии

Приложение на стр. 52-58

СОВЕТ ДЕПУТАТОВ ГОРОДА БЕЛГОРОДА

двадцать вторая сессия пятого созыва

РЕШЕНИЕ

от 26 мая 2015 г. ***№ 240***

Об установке на территории города Белгорода мемориала «Горожанам, не вернувшимся с войны»

Рассмотрев предложение комиссии по увековечению памяти о выдающихся событиях и деятелях отечественной истории, наименованию улиц, площадей, микрорайонов и других элементов застройки города Белгорода (протокол от 18 февраля2015 года № 1), руководствуясь Положением о порядке установки памятных объектов, мемориальных досок и иных произведений монументального искусства на территории городского округа «Город Белгород», утвержденным решением Совета депутатов от 24 июля 2014 года № 137,

Совет депутатов города Белгорода РЕШИЛ:

1. Установить в городе Белгороде, на территории старого городского кладбища, расположенного по ул.Попова, мемориал «Горожанам, не вернувшимся с войны» (далее – памятный объект).
2. Изготовление и установку памятного объекта осуществить за счет внебюджетных средств.
3. Дальнейшее содержание и ремонт памятного объекта осуществлять за счет средств бюджета городского округа «Город Белгород».

Ежегодно, начиная с 2016 года, при формировании бюджета городского округа «Город Белгород», предусматривать средства на содержание и ремонт памятного объекта.

4. Настоящее решение вступает в силу после его официального опубликования в газете «Наш Белгород».
5. Контроль за выполнением решения возложить на постоянную комиссию Совета депутатов города Белгорода по социальной политике и развитию солидарного общества.

Л.Н. ГОНЧАРОВА,
заместитель председателя Совета депутатов города Белгорода
А.П. ЗОРИН,
секретарь сессии

СОВЕТ ДЕПУТАТОВ ГОРОДА БЕЛГОРОДА

двадцать вторая сессия пятого созыва

РЕШЕНИЕ

от 26 мая 2015 г. ***№ 241***

О передаче муниципального имущества в безвозмездное пользование

Рассмотрев обращение управления культуры Белгородской области о передаче нежилого помещения муниципального фонда в безвозмездное пользование государственному бюджетному учреждению культуры «Белгородская государственная универсальная научная библиотека», руководствуясь Положением о порядке управления распоряжения муниципальной собственностью города Белгорода, утвержденным решением Совета депутатов города Белгорода от 30 мая 2006 года № 295,

Совет депутатов города Белгорода РЕШИЛ:

1. Передать государственному бюджетному учреждению культуры «Белгородская государственная универсальная научная библиотека» в безвозмездное пользование сроком на 3 года нежилое помещение муниципального фонда, общей площадью 204 м², расположенное в цокольной части здания по адресу: г.Белгород, ул.60 лет Октября, д.4, кадастровый номер 31:16:00:008237/1/23:1001/А.
2. Администрации города Белгорода осуществить передачу имущества, указанного в пункте 1 настоящего решения, в порядке, установленном действующим законодательством.
3. Настоящее решение вступает в силу после его опубликования в газете «Наш Белгород».
4. Контроль за исполнением решения возложить на постоянную комиссию Совета депутатов города Белгорода по экономической политике и муниципальной собственности.

Л.Н. ГОНЧАРОВА,
заместитель председателя Совета депутатов города Белгорода
А.П. ЗОРИН,
секретарь сессии

СОВЕТ ДЕПУТАТОВ ГОРОДА БЕЛГОРОДА

двадцать вторая сессия пятого созыва

РЕШЕНИЕ

от 26 мая 2015 г. ***№ 242***

О проведении публичных слушаний по проекту решения о внесении изменений в Устав городского округа «Город Белгород»

В целях приведения Устава городского округа «Город Белгород» в соответствие с действующим законодательством, руководствуясь решением Совета депутатов города Белгорода от 24 ноября 2009 года № 281 «Об утверждении Порядка организации и проведения публичных слушаний в городе Белгороде»,

Совет депутатов города Белгорода РЕШИЛ:

1. Провести публичные слушания по проекту решения о внесении изменений в Устав городского округа «Город Белгород» 08 июля 2015 года в 15-00 часов по адресу: г. Белгород, Гражданский проспект, 38, зал заседаний (1 этаж).
2. Вынести на публичные слушания проект решения о внесении изменений в Устав городского округа «Город Белгород» (приложение № 1).
3. Создать оргкомитет по проведению публичных слушаний по проекту решения о внесении изменений в Устав городского округа «Город Белгород» и утвердить его состав (приложение № 2).
4. Обратиться к жителям города Белгорода с предложением принять активное участие в публичных слушаниях.
5. Определить:

- местонахождение оргкомитета - администрация города Белгорода (Гражданский проспект, 38, каб. 305, телефон: 33-76-41);
- приемные дни - ежедневно до 07 июля (включительно) с 9.00 час. до 13.00 час. и с 14.00 час. до 18.00 час. (кроме выходных дней);
- структурное подразделение, ответственное за подготовку и проведение публичных слушаний, - управление организационно-правового обеспечения деятельности Совета депутатов города аппарата администрации города Белгорода.

6. Опубликовать настоящее решение в газете «Наш Белгород».
7. Контроль за выполнением решения возложить на постоянную комиссию Совета депутатов города Белгорода по вопросам законности и развития местного самоуправления.

Л.Н. ГОНЧАРОВА,
заместитель председателя Совета депутатов города Белгорода
А.П. ЗОРИН,
секретарь сессии

ПРИЛОЖЕНИЕ № 1
к решению Совета депутатов города Белгорода
от 26 мая 2015 г. №242

Проект

СОВЕТ ДЕПУТАТОВ ГОРОДА БЕЛГОРОДА

_____пятого созыва

РЕШЕНИЕ

от «__»_____2015 г. №_____

О внесении изменений в Устав городского округа «Город Белгород»

В целях приведения Устава городского округа «Город Белгород» в соответствие с действующим законодательством

Совет депутатов города Белгорода РЕШИЛ:

1. Внести в Устав городского округа «Город Белгород», принятый решением Белгородского городского Совета депутатов от 29 ноября 2005 года № 197, зарегистрированный отделом Главного управления Министерства юстиции Российской Федерации по Центральному федеральному округу в Белгородской области 7 декабря 2005 года, Государственный регистрационный № RU 313010002005001, (в редакции решений Совета депутатов города Белгорода от 25 декабря 2007 года № 602, от 26 августа 2008 года № 59, от 26 мая 2009 года № 213, от 16.02.2010 года №310, от 30 июня 2010 года № 354, от 23 ноября 2010 года № 398, от 25 октября 2011 года № 532, от 29 мая 2012 № 600, от 04 декабря 2012 года № 669, от 28 мая 2013 года № 734, от 20 августа 2013 года №757, от 25 февраля 2014 № 61, от 23 декабря 2014 № 189) изменения следующего содержания:

1.1. Пункт 25 части 1 статьи 9 изложить в следующей редакции:

«25) утверждение генеральных планов городского округа, правил землепользования и застройки, утверждение подготовленной на основе генеральных планов городского округа документации по планировке территории, выдача разрешений на строительство (за исключением случаев, предусмотренных Градостроительным кодексом Российской Федерации, иными федеральными законами), разрешений на ввод объектов в эксплуатацию при осуществлении строительства, реконструкции объектов капитального строительства, расположенных на территории городского округа, утверждение местных нормативов градостроительного проектирования городского округа, ведение информационной системы обеспечения градостроительной деятельности, осуществляемой на территории городского округа, резервирование земель и изъятие земельных участков в границах городского округа для муниципальных нужд, осуществление муниципального земельного контроля в границах городского округа, осуществление в случаях, предусмотренных Градостроительным кодексом Российской Федерации, осмотров зданий, сооружений и выдача рекомендаций об устранении выявленных в ходе таких осмотров нарушений;»;

1.2. Пункт 39 части 1 статьи 9 признать утратившим силу;

1.3. Часть 1 статьи 9 дополнить пунктом 42 следующего содержания:

«42) организация в соответствии с Федеральным законом от 24 июля 2007 года № 221-ФЗ «О государственном кадастре недвижимости» выполнения комплексных кадастровых работ и утверждение карты-плана территории.»;

1.4. Часть 1 статьи 9.1. дополнить пунктом 15 следующего содержания:

«15) осуществление мероприятий по отлову и содержанию безнадзорных животных, обитающих на территории городского округа.»;

1.5. Пункт 6.1 части 1 статьи 10 изложить в следующей редакции:

«6.1) разработка и утверждение программ комплексного развития систем коммунальной инфраструктуры городского округа, программ комплексного развития транспортной инфраструктуры городского округа, программ комплексного развития социальной инфраструктуры городского округа, требования к которым устанавливаются Правительством Российской Федерации;»;

1.6. Пункт 8.1 части 1 статьи 10 изложить в следующей редакции:

«8.1) организация профессионального образования и дополнительного профессионального образования выборных должностных лиц местного самоуправления, депутатов представительного органа городского округа, муниципальных служащих и работников муниципальных учреждений, организация подготовки кадров для муниципальной службы в порядке, предусмотренном законодательством Российской Федерации об образовании и законодательством Российской Федерации о муниципальной службе;»;

1.7. Абзац 4 части 1 статьи 12 признать утратившим силу;

1.8. Статью 15 признать утратившей силу;

1.9. Пункт 3 части 3 статьи 20 изложить в следующей редакции:

«3) проекты планов и программ развития города Белгорода, проекты правил землепользования и застройки, проекты планировки территорий и проекты межевания территорий, за исключением случаев, предусмотренных Градостроительным кодексом Российской Федерации, проекты правил благоустройства территорий, а также вопросы предоставления разрешений на условно разрешенный вид использования земельных участков и объектов капитального строительства, вопросы отклонения от предельных параметров разрешенного строительства, реконструкции объектов капитального строительства; вопросы изменения одного вида разрешенного использования земельных участков и объектов капитального строительства на другой вид такого использования при отсутствии утвержденных правил землепользования и застройки;»;

1.10. Часть 4 статьи 22 изложить в следующей редакции:

«4. Порядок назначения и проведения опроса граждан определяется решением Совета депутатов города Белгорода в соответствии с законом Белгородской области.»;

1.11. Пункт 22 части 2 статьи 27 изложить в следующей редакции:

«22) принятие решений о выпуске муниципальных займов;»;

1.12. Пункт 9 части 6 статьи 33 признать утратившим силу;

1.13. Пункт 8 статьи 34 изложить в следующей редакции:

«8) созывает сессии Совета депутатов города Белгорода, председательствует на них, подписывает протокол сессии Совета депутатов города Белгорода, обладает правом требовать созыва внеочередного заседания Совета депутатов города Белгорода;»;

1.14. Часть 3 статьи 36 изложить в следующей редакции:

«3. Порядок проведения конкурса на замещение должности мэра города Белгорода устанавливается Советом депутатов города Белгорода. Порядок проведения конкурса на замещение должности мэра города Белгорода должен предусматривать опубликование условий конкурса, сведений о дате, времени и месте его проведения, проекта контракта с мэром города Белгорода не позднее чем за 20 дней до дня проведения конкурса.

Общее число членов конкурсной комиссии устанавливается Советом депутатов города Белгорода. Половина членов конкурсной комиссии назначается Советом депутатов города Белгорода, а другая половина – губернатором Белгородской области.»;

1.15. Часть 2 статьи 41 изложить в следующей редакции:

«2. Избирательная комиссия города Белгорода осуществляет подготовку и проведение выборов депутатов Совета депутатов города Белгорода, подготовку и проведение местного референдума, голосование по вопросам изменения границ, преобразования города Белгорода.»;

1.16. Абзац 1 части 2 статьи 43 изложить в следующей редакции:

«2. Проект решения может быть внесен на рассмотрение Совета депутатов города Белгорода председателем Совета депутатов города Белгорода, мэром города, Контрольно-счетной палатой города по вопросам, входящим в ее компетенцию, Избирательной комиссией города по вопросам, входящим в ее компетенцию, прокурором города либо вышестоящим прокурором, постоянной комиссией Совета депутатов, депутатом Совета депутатов города Белгорода, инициативной группой жителей города, обладающих избирательным правом, численностью не менее 200 человек, органами территориального общественного самоуправления.»;

1.17. Абзац 2 части 3 статьи 43 изложить в следующей редакции:

«Решение Совета депутатов города Белгорода об удалении главы городского округа в отставку считается принятым, если за него проголосовало не менее двух третей от установленной настоящим Уставом численности депутатов Совета депутатов города Белгорода.»;

1.18. Часть 2 статьи 57 признать утратившей силу.

3. Направить настоящее решение на государственную регистрацию.
4. Опубликовать настоящее решение в газете «Наш Белгород» после государственной регистрации.
5. Настоящее решение вступает в силу после его опубликования в газете «Наш Белгород».
6. Контроль за выполнением настоящего решения возложить на постоянную комиссию Совета депутатов города Белгорода по вопросам законности и развития местного самоуправления.

Председатель Совета депутатов города Белгорода

Секретарь сессии

ПРИЛОЖЕНИЕ № 2
к решению Совета депутатов города Белгорода
от 26 мая 2015 г. №242

СОСТАВ
ОРГКОМИТЕТА ПО ПОДГОТОВКЕ И ПРОВЕДЕНИЮ ПУБЛИЧНЫХ СЛУШАНИЙ ПО ПРОЕКТУ РЕШЕНИЯ О ВНЕСЕНИИ ИЗМЕНЕНИЙ В УСТАВ ГОРОДСКОГО ОКРУГА «ГОРОД БЕЛГОРОД»

Бажинов Михаил Александрович	- депутат Совета депутатов города Белгорода
Владимирова Оксана Владимировна	- депутат Совета депутатов города Белгорода
Медведева Ольга Ильинична	- заместитель главы администрации города по внутренней и кадровой политике
Литвишко Светлана Викторовна	- начальник правового управления администрации города
Юрченко Владимир Николаевич	- начальник управления организационно-правового обеспечения деятельности Совета депутатов города аппарата администрации города
Губина Светлана Анатольевна	- начальник управления информации и массовых коммуникаций администрации города

СОВЕТ ДЕПУТАТОВ ГОРОДА БЕЛГОРОДА

двадцать вторая сессия пятого созыва

РЕШЕНИЕ

от 26 мая 2015 г. *№ 243*

Об установлении границ территорий для осуществления территориального общественного самоуправления (по обращениям создаваемых территориальных общественных самоуправлений) и о внесении изменений в решение Совета депутатов города Белгорода от 14.07.2010 года № 370

Рассмотрев обращения инициативных групп жителей об установлении границ территорий создаваемых территориальных общественных самоуправлений «Виктория-2», «Дружба №10», «Свято-Троицкий», «Свято-Троицкий-1», «Союз 65-26» руководствуясь Федеральным законом от 6 октября 2003 года № 131-ФЗ «Об общих принципах организации местного самоуправления в Российской Федерации», Уставом городского округа «Город Белгород», Положением «О территориальном общественном самоуправлении на территории городского округа «Город Белгород», утвержденным решением Совета депутатов города Белгорода от 23 мая 2006 года № 288,

Совет депутатов города Белгорода РЕШИЛ:

1. Установить границы территорий для осуществления территориального общественного самоуправления:

1.1 «Виктория-2» в пределах территории проживания граждан в жилых домах №№ 11,13 по улице Шершнева;

1.2 «Дружба №10» в пределах территории проживания граждан в жилых домах№№ 54, 54а по улице Мичурина; №1 по улице Некрасова;

1.3 «Свято-Троицкий» в пределах территории проживания граждан в жилом доме №25 по Свято-Троицкому бульвару;

1.4 «Свято-Троицкий-1» в пределах территории проживания граждан в жилых домах №73 по проспекту Богдана Хмельницкого, №21 по Свято-Троицкому бульвару;

1.5 «Союз 65-26» в пределах территории проживания граждан в жилых домах №65 по улице Попова, №26 по улице Маяковского;

2. Внести в решение Совета депутатов города Белгорода от 14 июля 2010 года № 370 (в редакции решений от 29.03.2011года № 468, от 23.09.2014 года № 154, от 31.03.2015 года № 220) «Об установлении границ территорий для осуществления территориального общественного самоуправления (по обращениям создаваемых территориальных общественных самоуправлений) следующие изменения:

- абзац 42 пункта 1 исключить.

3. Настоящее решение вступает в силу после опубликования в газете «Наш Белгород».

4. Контроль за выполнением решения возложить на постоянную комиссию Совета депутатов города Белгорода по вопросам законности и развития местного самоуправления.

Л.Н. ГОНЧАРОВА,
заместитель председателя Совета депутатов города Белгорода
А.П. ЗОРИН,
секретарь сессии

Отчет об итогах голосования на годовом общем собрании акционеров Открытого акционерного общества «Строительное управление №5 «Белгородстрой»

Наименование эмитента	**Открытое акционерное общество «Строительное управление №5 «Белгородстрой»**
Место нахождения эмитента	**308006, Белгородская область, г. Белгород, ул. Рабочая, д.18**
Вид общего собрания	**годовое**
Форма общего собрания	**собрание**
Дата составления списка лиц, имеющих право на участие в общем собрании	**07 мая 2015 года**
Дата проведения общего собрания	**27 мая 2015 г.**
Место проведения общего собрания	**г.Белгород, ул.Рабочая, дом 18**

Повестка дня общего собрания

1.	**Об избрании счетной комиссии.**
2.	**Об утверждении годового отчета, годовой бухгалтерской отчетности за 2014 год, в т. ч. отчетов о прибылях и убытках (счетов прибылей и убытков), распределение прибыли, включая (объявление) дивидендов, и убытков по результатам финансового года.**
3.	**Об избрании Совета директоров Общества.**
4.	**Об избрании Ревизионной комиссии Общества.**
5.	**Об утверждении аудитора Общества.**
6.	**Разное.**

Кворум и итоги голосования по вопросу повестки дня

Вопрос № 1 повестки дня, поставленный на голосование, в следующей формулировке:
Избрать счетную комиссию Общества в следующем составе:

№	**Ф.И.О. кандидата**
1.	**Скурыдин Алексей Иванович**
2.	**Ходукина Тамара Владимировна**
3.	**Терехова Татьяна Михайловна**

Число голосов, которыми обладали лица, включенные в список лиц, имевших право на участие в общем собрании по вопросу №1 повестки дня	**12 328 голосующих акций общества, что составляет 100% голосов**
Число голосов, приходившихся на голосующие акции общества по вопросу №1 повестки дня общего собрания, определенное с учетом положений пункта 4.20 Положения*	**12 328 голосующих акций общества, что составляет 100% голосов**
Число голосов, которыми обладали лица, принявшие участие в общем собрании по вопросу №1 повестки дня	**6 793 голосующих акций общества, что составляет 55,10 % голосов**
По вопросу №1 кворум	**имеется**

Число голосов, отданных за каждый из вариантов голосования

№	**Ф.И.О. кандидата**	**«ЗА»**	**«ПРОТИВ»**	**«ВОЗДЕРЖАЛСЯ»**
1	**Скурыдин Алексей Иванович**	**6 793**	**0**	**0**
2	**Ходукина Тамара Владимировна**	**6 793**	**0**	**0**
3	**Терехова Татьяна Михайловна**	**6 793**	**0**	**0**

Число голосов, которые не подсчитывались в связи с признанием бюллетеней недействительными	**0**
Число голосов, не принявших участие в голосовании	**0**

На основании итогов голосования на годовом Общем собрании акционеров ОАО “СУ №5 БС” по вопросу №1 повестки дня принято решение:

Избрать счетную комиссию Общества в следующем составе:
1. Скурыдин Алексей Иванович
2. Ходукина Тамара Владимировна
3. Терехова Татьяна Михайловна

Вопрос № 2 повестки дня, поставленный на голосование в следующей формулировке:
Утвердить годовой отчет, годовую бухгалтерскую отчетность за 2014 год, в т. ч. отчеты о прибылях и убытках (счета прибылей и убытков), распределение прибыли, включая (объявление) дивидендов, и убытков по результатам финансового года.

Число голосов, которыми обладали лица, включенные в список лиц, имевших право на участие в общем собрании по вопросу №2 повестки дня	**12 328 голосующих акций общества, что составляет 100% голосов**
Число голосов, приходившихся на голосующие акции общества по вопросу №2 повестки дня общего собрания, определенное с учетом положений пункта 4.20 Положения*	**12 328 голосующих акций общества, что составляет 100% голосов**
Число голосов, которыми обладали лица, принявшие участие в общем собрании по вопросу №2 повестки дня	**6 793 голосующих акций общества, что составляет 55,10 % голосов**
По вопросу №2 кворум	**имеется**

Число голосов, отданных за каждый из вариантов голосования

«ЗА»	«ПРОТИВ»	«ВОЗДЕРЖАЛСЯ»
6 793	**0**	**0**

Число голосов, которые не подсчитывались в связи с признанием бюллетеней недействительными	**0**
Число голосов, не принявших участие в голосовании	**0**

На основании итогов голосования на годовом Общем собрании акционеров ОАО “СУ №5 БС” по вопросу №2 повестки дня принято решение:

Утвердить годовой отчет, годовую бухгалтерскую отчетность за 2014 год, в т. ч. отчеты о прибылях и убытках (счета прибылей и убытков), распределение прибыли, включая (объявление) дивидендов, и убытков по результатам финансового года.

Вопрос №3 повестки дня, поставленный на голосование в следующей формулировке:
Избрать Совет директоров Общества в следующем составе:

№ п/п	**Ф.И.О. кандидата**
1	Хрипков Виктор Петрович
2	Терехов Николай Гаврилович
3	Оспищев Иван Иванович
4	Хаванская Дина Гавриловна
5	Темиров Станислав Семенович
6	Стешенко Виталий Вячеславович
7	Сафонов Николай Митрофанович

Число голосов, которыми обладали лица, включенные в список лиц, имевших право на участие в общем собрании по вопросу № 3 повестки дня (кумулятивное голосование)	**12 328 х 7 = 86 296 голосов (кумулятивное голосование), что составляет 100% голосов**
Число голосов, приходившихся на голосующие акции общества по вопросу № 3 повестки дня общего собрания, определенное с учетом положений пункта 4.20 Положения*	**12 328 х 7 = 86 296 голосов (кумулятивное голосование), что составляет 100% голосов**
Число голосов, которыми обладали лица, принявшие участие в общем собрании по вопросу № 3 повестки дня (кумулятивное голосование)	**6 793 х 7 = 47 551 голосов (кумулятивное голосование), что составляет 55,10 % голосов**
По вопросу № 3 кворум	**имеется**

Число голосов, отданных за каждого кандидата

№	**Ф.И.О. кандидата**	**«ЗА»**
1	**Хрипков Виктор Петрович**	**6 793**
2	**Терехов Николай Гаврилович**	**6 793**
3	**Оспищев Иван Иванович**	**6 793**
4	**Хаванская Дина Гавриловна**	**6 793**
5	**Темиров Станислав Семенович**	**6 793**
6	**Стешенко Виталий Вячеславович**	**6 793**
7	**Сафонов Николай Митрофанович**	**6 793**

«ПРОТИВ» всех кандидатов	**«ВОЗДЕРЖАЛСЯ» по всем кандидатам**
0	**0**

Число голосов, которые не подсчитывались в связи с признанием бюллетеней недействительными	0
Число голосов, не принявших участие в голосовании	0

На основании итогов голосования на годовом Общем собрании акционеров ОАО «СУ №5 БС» по вопросу №3 повестки дня принято решение:

Избрать Совет директоров общества в составе:
1. Хрипков Виктор Петрович
2. Терехов Николай Гаврилович
3. Оспищев Иван Иванович
4. Хаванская Дина Гавриловна
5. Темиров Станислав Семенович
6. Стешенко Виталий Вячеславович
7. Сафонов Николай Митрофанович

Вопрос № 4 повестки дня, поставленный на голосование, в следующей формулировке:
Избрать Ревизионную комиссию Общества в следующем составе:

№	Ф.И.О. кандидата
1.	Жихарев Алексей Александрович
2.	Гаврилин Виктор Геннадьевич
3.	Чуйкова Светлана Эдуардовна

Число голосов, которыми обладали лица, включенные в список лиц, имевших право на участие в общем собрании по вопросу №4 повестки дня	**12 328 голосующих акций общества**
Число голосов, приходившихся на голосующие акции общества по вопросу №4 повестки дня общего собрания, определенное с учетом положений пункта 4.20 Положения*	**12 328 - 7 376 = 4 952 голосующих акций общества** (100 % голосующих акций общества минус голоса членов Совета директоров), **что составляет 100% голосов**
Число голосов, которыми обладали лица, принявшие участие в общем собрании по вопросу №4 повестки дня	**6 793 - 6 793 = 0 (**количество принявших участие в собрании голосующих акций общества минус голоса принявших участие в собрании членов Совета директоров), **что составляет 0 % голосов**
По вопросу №4 кворум	**Не имеется**

Число голосов, отданных за каждый из вариантов голосования
(без учета голосов членов Совета директоров)

№	Ф.И.О. кандидата	«ЗА»	«ПРОТИВ»	«ВОЗДЕРЖАЛСЯ»
1	Жихарев Алексей Александрович	**---**	**---**	**---**
2	Гаврилин Виктор Геннадьевич	**---**	**---**	**---**
3	Чуйкова Светлана Эдуардовна	---	---	---

Число голосов, которые не подсчитывались в связи с признанием бюллетеней недействительными	---
Число голосов, не принявших участие в голосовании	---

На основании итогов голосования на годовом Общем собрании акционеров ОАО «СУ №5 БС» по вопросу №4 повестки дня решение **не принято.**

Вопрос № 5 повестки дня, поставленный на голосование в следующей формулировке: **Утвердить аудитором Общества на 2015 год ООО «Аудит-Партнер».**

Число голосов, которыми обладали лица, включенные в список лиц, имевших право на участие в общем собрании по вопросу №5 повестки дня	**12 328 голосующих акций общества, что составляет 100% голосов**
Число голосов, приходившихся на голосующие акции общества по вопросу №5 повестки дня общего собрания, определенное с учетом положений пункта 4.20 Положения*	**12 328 голосующих акций общества, что составляет 100% голосов**
Число голосов, которыми обладали лица, принявшие участие в общем собрании по вопросу №5 повестки дня	**6 793 голосующих акций общества, что составляет 55,10 % голосов**
По вопросу №5 кворум	**имеется**

Число голосов, отданных за каждый из вариантов голосования

«ЗА»	«ПРОТИВ»	«ВОЗДЕРЖАЛСЯ»
6 793	0	0

Число голосов, которые не подсчитывались в связи с признанием бюллетеней недействительными	0
Число голосов, не принявших участие в голосовании	0

На основании итогов голосования на годовом Общем собрании акционеров ОАО «СУ №5 БС» по вопросу №5 повестки дня принято решение:

Утвердить аудитором Общества на 2015 год ООО «Аудит-Партнер».

Функции счетной комиссии выполнял регистратор – Белгородский филиал №2 Общества с ограниченной ответственностью Специализированный Регистратор «Реком», адрес места нахождения: 308000, г. Белгород, ул. Победы, д.69а.

Уполномоченное лицо специализированного регистратора БФ №2 ООО СР «Реком»:

Директор БФ №2 ООО СР «Реком» _____ /**Иванов И. В.**

Председатель общего собрания: _____ / **Хрипков В.П.**

Секретарь общего собрания: _____/ **Хаванская Д.Г.**

На правах рекламы

УВЕДОМЛЕНИЕ

Уважаемые собственники помещений жилых домов!

Доводим до вашего сведения, что согласно договору управления с 1 июля 2015г. размер платы за содержание и текущий ремонт общего имущества в многоквартирном доме на 2015 год с учетом коэффициента инфляции составит : ул. Ватутина, д. 1 -11,01р., 2Б -11,34р., 2В -11,43р., 2Г -10,59р., 3Б -11,13., 3Б (к. А) -11,25р.; Михайловское шоссе, д. 18, 20 – 11,59р., 22- 11,76р., 24 -12,12р., ул. Серафимовича, д. 66А, 68 -11,74р.; Михайловское шоссе ,26 -10,90р., 32 -10,36р., 32А -11,13р., 34 -11,37р., 36 -11,66р.; ул. Коммунальная, д. 10 -11,36р., 12 -11,58р.; ул. Тимирязева, д. 1- 11,32р, 3 -11,25р.; ул. Луначарского, д. 129 -10,99р.; ул. Макаренко, д. 1А -11,77р., 1Б - 10,98р., 1В - 11,75р., 4А - 10,46р., 4Б - 12,38р., 6 - 10,97р., 6А - 11,43р., 6В -12,22р. ; ул. Машковцева, д. 4 -11,49р., 29 -10,42р.; ул. Семашко, 30, 32, 34 -10,63р.; ул. Тельмана, д. 17 -10,88р., 19 -11,39р., 21 -10,93р.; ул. Энергетиков, д. 1, 1А, 1Б, 3А, 3Б -11,15р.; ул. К. Заслонова , д. 76а -11,08р., 76- 11,51р., 78, 80 -11,09р.;

пер. Макаренко, д.1 -11,34р.; Михайловский проезд,1 -11,23р., 1А -11,61р.; пер.Володарского, 30 -9,15р. ; ул. Купянская, 6-А -10,21р. за 1 кв.метр общей площади .

Ознакомиться с более подробной информацией вы можете в ООО «УК по жилью № 3» по адресу: г. Белгород, ул. Ватутина, 3б, тел. 21-15-24, 21-17-43, 21-19-18.

На правах рекламы

Извещение о проведении собрания о согласовании местоположения границ земельного участка

Кадастровым инженером Сухаревой Татьяной Николаевной, квалификационный аттестат № 46-13-144, тел. 89205839550, в отношении земельного участка с кадастровым номером 31:16:0204009:35, расположенного по адресу: г. Белгород, с/т «Луч», участок № 15, выполняются кадастровые работы по уточнению местоположения границ земельного участка. Заказчик: Грушко Елена Николаевна (г. Белгород, ул. Есенина, 48-270). Собрание заинтересованных лиц по поводу согласования местоположения границы состоится 08.07.2015 г. в 11 часов 00 минут, по адресу: Белгородский район, с. Пушкарное, ул. Сельская, 6. Возражения по проекту межевого плана принимаются с 08.06.2015 г. по 07.07.2015 г. по адресу: Белгородский район, с. Пушкарное, ул. Сельская, 6. Смежные земельные участки, с правообладателями которых требуется согласовать местоположение границ: г. Белгород, с/т «Луч», участок № 16, участок № 12.

При проведении согласования местоположения границ при себе необходимо иметь документ, удостоверяющий личность, а также документы о правах на земельный участок.

На правах рекламы

АДМИНИСТРАЦИЯ ГОРОДА БЕЛГОРОДА

ПОСТАНОВЛЕНИЕ

от 28 мая 2015 г. *№ 60*

О внесении изменений в постановление администрации города Белгорода от 3 декабря 2012 года № 239 «Об утверждении административного регламента предоставления муниципальной услуги «Пожизненное содержание с иждивением одиноких престарелых граждан»

Во исполнение Федерального закона от 28 декабря 2013 года № 442-ФЗ «Об основах социального обслуживания граждан в Российской Федерации», в соответствии с Федеральным законом от 27 июля 2010 года № 210-ФЗ «Об организации предоставления государственных и муниципальных услуг», перечнем поручений Президента Российской Федерации от 10 марта 2011 года № Пр-605,

ПОСТАНОВЛЯЮ:

1. Внести в постановление администрации города Белгорода от 3 декабря 2012 года № 239 «Об утверждении административного регламента предоставления муниципальной услуги «Пожизненное содержание с иждивением одиноких престарелых граждан» (в редакции постановления от 7 ноября 2014 года № 225) изменения следующего содержания:

1.1. В пункте 2.6. раздела 2 административного регламента предоставления муниципальной услуги «Пожизненное содержание с иждивением одиноких престарелых граждан» (далее – административный регламент) слова «- Федеральным законом от 02.08.1995 г. № 122-ФЗ «О социальном обслуживании граждан пожилого возраста и инвалидов». Источник публикации: «Российская газета», № 150 от 4 августа 1995 г.; - Федеральным законом от 10.12.1995 г. № 195-ФЗ «Об основах социального обслуживания населения в Российской Федерации». Источник публикации: «Российская газета», № 3008 от 31 июля 2002 г.» заменить словами «- Федеральным законом от 28.12.2013 г. № 442-ФЗ «Об основах социального обслуживания граждан в Российской Федерации». Источник публикации: «Российская газета», № 295 от 30 декабря 2013 г.».

1.2. Подпункт 2.8.1. пункта 2.8. административного регламента дополнить двумя новыми абзацами следующего содержания:

«Заявление, которое подается в форме электронного документа, подписывается тем видом электронной подписи, использование которой допускается при обращении за получением муниципальной услуги законодательством Российской Федерации. В заявлении заявитель может указать просьбу о направлении ему информации по вопросу оказания муниципальной услуги в электронной форме или по почте.

Идентификация пользователя на Едином портале государственных и муниципальных услуг для подачи заявителем заявления и прилагаемых документов может производиться в том числе с использованием универсальной электронной карты.».

1.3. Подпункт 2.8.2. пункта 2.8. административного регламента дополнить новым абзацем следующего содержания:

«Электронные документы, подписанные электронной подписью (в том числе с использованием универсальной электронной карты) и поданные заявителем, признаются равнозначными документам, подписанным собственноручной подписью и представленным на бумажном носителе.».

2. Управлению информации и массовых коммуникаций администрации города Белгорода (Губина С.А.) обеспечить опубликование настоящего постановления в газете «Наш Белгород».

3. Контроль за исполнением постановления возложить на заместителя главы администрации города по внутренней и кадровой политике Медведеву О.И.

С. БОЖЕНОВ,
глава администрации города Белгорода

АДМИНИСТРАЦИЯ ГОРОДА БЕЛГОРОДА

ПОСТАНОВЛЕНИЕ

от 28 мая 2015 г. *№ 61*

О присвоении наименования скверу, расположенному по ул. Ватутина

В соответствии с пп. 7 п. 1 ст. 39 Устава городского округа «Город Белгород» и на основании пункта 3.3. протокола № 1 от 18 февраля 2015 года заседания комиссии по увековечению памяти о выдающихся событиях и деятелях отечественной истории, наименованию улиц, площадей, микрорайонов и других элементов застройки города Белгорода

ПОСТАНОВЛЯЮ:

1. Принять предложение комиссии по увековечению памяти о выдающихся событиях и деятелях отечественной истории, наименованию улиц, площадей, микрорайонов и других элементов застройки города Белгорода о присвоении скверу, расположенному по ул. Ватутина, наименования «имени В.М. Рязанова».

2. Управлению информации и массовых коммуникаций (Губина С.А.) обеспечить опубликование настоящего постановления в газете «Наш Белгород».

3. Контроль за исполнением настоящего постановления возложить на департамент образования, культуры, спорта и молодежной политики (Мухартов А.А.).

С. БОЖЕНОВ,
глава администрации города Белгорода

АДМИНИСТРАЦИЯ ГОРОДА БЕЛГОРОДА

ПОСТАНОВЛЕНИЕ

от 29 мая 2015 г. *№ 62*

Об утверждении административного регламента по предоставлению муниципальной услуги «Предоставление муниципального имущества в аренду»

В соответствии с Федеральным законом от 27 июля 2010 года № 210-ФЗ «О порядке предоставления государственных и муниципальных услуг», Указом Президента Российской Федерации от 07 мая 2012 года № 601 «Об основных направлениях совершенствования системы государственного управления», постановлением администрации города Белгорода от 15 декабря 2014 года № 245 «Об утверждении порядков разработки и утверждения административных регламентов и единых стандартизированных требований к предоставлению муниципальных услуг городского округа «Город Белгород»

ПОСТАНОВЛЯЮ:

1. Утвердить административный регламент по предоставлению муниципальной услуги «Предоставление муниципального имущества в аренду» (прилагается).

2. Признать утратившим силу постановление администрации города Белгорода от 18 марта 2013 года № 55 «Об утверждении административного регламента по предоставлению муниципальной услуги «Предоставление муниципального имущества в аренду».

3. Управлению информации и массовых коммуникаций администрации города (Губина С.А.) обеспечить опубликование настоящего постановления в газете «Наш Белгород».

4. Контроль за исполнением постановления возложить на комитет имущественных и земельных отношений администрации города Белгорода (Кулабухов А.С.)

Информацию о ходе исполнения постановления предоставлять ежегодно до 1 марта.

С. БОЖЕНОВ,
глава администрации города Белгорода

УТВЕРЖДЕН
постановлением администрации города Белгорода
от 29 мая 2015 г. № 62

Административный регламентпо предоставлению
муниципальной услуги «Предоставление муниципального имущества в аренду»

1. Общие положения

1.1. Предмет регулирования административного регламента.

Административный регламент по предоставлению муниципальной услуги «Предоставление муниципального имущества в аренду» (далее – Регламент), определяет сроки, последовательность, порядок предоставления муниципальной услуги и стандарт предоставления муниципальной услуги, а также устанавливает порядок взаимодействия между структурными подразделениями администрации города Белгорода, должностными лицами комитета имущественных и земельных отношений администрации города Белгорода и заявителями.

1.2. Круг заявителей.

Муниципальная услуга «Предоставление муниципального имущества в аренду» (далее – муниципальная услуга) предоставляется любым юридическим или физическим лицам, в том числе индивидуальным предпринимателям, зарегистрированным в установленном порядке в органах федеральной налоговой службы, за исключением муниципальных унитарных предприятий и муниципальных учреждений городского округа «Город Белгород» (далее – заявитель). Муниципальная услуга предоставляется в отношении имущества городского округа «Город Белгород», находящегося в казне городского округа «Город Белгород», за исключением жилых зданий, жилых помещений и земельных участков.

1.3. Требования к порядку информирования о предоставлении муниципальной услуги.

1.3.1. Муниципальная услуга предоставляется комитетом имущественных и земельных отношений администрации города Белгорода (далее – Комитет).

1.3.2. Сведения о местонахождении, графике работы, справочных телефонах, адресе официального Интернет – сайта Комитета, адресе электронной почты Комитета указаны в приложении № 1 к настоящему Регламенту.

1.3.3. Информирование заявителей о порядке предоставления муниципальной услуги осуществляется:
- непосредственно в Комитете, через информационные стенды и при консультировании специалистом;
- с использованием средств телефонной связи, электронной почты;
- посредством использования сведений, размещенных в сети Интернет на официальном сайте Комитета (www.kizo-bel.ru), на Едином портале государственных и муниципальных услуг (функций) (www.gosuslugi.ru), на портале государственных и муниципальных услуг Белгородской области (www.gosuslugi31.ru);
- в средствах массовой информации;
- в информационно-справочных материалах (брошюрах, буклетах, памятках).

1.3.4. Порядок получения информации заявителями по вопросам предоставления муниципальной услуги, в том числе о ходе предоставления муниципальной услуги.

Основными требованиями к информированию граждан о порядке предоставления муниципальной услуги являются достоверность предоставляемой информации, четкость в изложении информации, полнота информирования.

Информация по вопросам предоставления муниципальной услуги сообщается при личном или письменном обращении получателей муниципальной услуги, включая обращение по номерам телефонов для справок, размещается на Интернет – сайте Комитета (www.kizo-bel.ru), на Едином портале государственных и муниципальных услуг (функций) (www.gosuslugi.ru), на портале государственных и муниципальных услуг Белгородской области (www.gosuslugi31.ru), в средствах массовой информации, на информационном стенде Комитета и в раздаточных информационных материалах (брошюрах, буклетах, памятках).

Письменные обращения получателей муниципальной услуги рассматриваются в срок, не превышающий 20 рабочих дней со дня регистрации письменного обращения.

При ответах на телефонные звонки и устные обращения специалисты Комитета подробно и в вежливой (корректной) форме информируют обратившихся по интересующим вопросам. Ответ на телефонный звонок должен начинаться с информации о наименовании учреждения, в которое позвонил гражданин, фамилии, имени, отчестве и должности специалиста, принявшего телефонный звонок.

При невозможности специалиста Комитета, принявшего звонок, самостоятельно ответить на поставленные вопросы, телефонный звонок должен быть переадресован другому должностному лицу или обратившемуся заявителю должен быть сообщен телефонный номер, по которому можно получить необходимую информацию. Информация о гражданине, желающем получить консультацию, отражается в журнале регистрации личного приема граждан.

1.3.5. Порядок, форма и место размещения информации о предоставлении муниципальной услуги.

Информация о предоставлении муниципальной услуги размещается на информационном стенде в Комитете, Едином портале, Интернет - сайте.

На информационном стенде, размещаемом в Комитете, а также на Интернет - сайте Комитета (www.kizo-bel.ru), в информационных материалах (брошюрах, буклетах, памятках) размещается следующая информация:
- извлечения из нормативных правовых актов, содержащие нормы, регулирующие порядок предоставления муниципальной услуги;
- текст административного регламента, блок-схема;
- перечень документов, необходимых для предоставления муниципальной услуги, и требования, предъявляемые к этим документам;
- образцы оформления документов, необходимых для предоставления муниципальной услуги, и требования к ним;
- месторасположение, график (режим) работы, номера телефонов, адреса Интернет - сайтов и электронной почты организаций, в которых получатели муниципальной услуги могут получить документы, необходимые для предоставления муниципальной услуги;
- схема размещения должностных лиц и график приема ими получателей муниципальной услуги;
- таблица сроков предоставления услуги в целом и максимальных сроков выполнения отдельных административных процедур, в том числе времени нахождения в очереди (ожидания), времени приема документов;
- основания для прекращения, приостановления предоставления муниципальной услуги;
- основания отказа в предоставлении муниципальной услуги;
- порядок получения консультаций;
- порядок обжалования решений, действий или бездействия должностных лиц, Комитета, предоставляющих муниципальную услугу;
- наименование, адрес и телефон вышестоящего органа.

2. Стандарт предоставления муниципальной услуги

2.1. Наименование муниципальной услуги: предоставление муниципального имущества в аренду.

2.2. Муниципальная услуга предоставляется комитетом имущественных и земельных отношений администрации города Белгорода.

Для получения муниципальной услуги осуществляется взаимодействие с:
- Управлением ФАС по Белгородской области;
- Управлением Федеральной службы государственной регистрации кадастра и картографии по Белгородской области;
- Белгородским городским филиалом Государственного унитарного предприятия Белгородской области «Белоблтехинвентаризация»;
- Инспекцией ФНС России по городу Белгороду;
- структурными подразделениями администрации города Белгорода.

2.3. Результатом предоставления муниципальной услуги является:
- направление заявителю для подписания проекта договора аренды муниципального имущества;
- направление заявителю письменного уведомления об отказе в предоставлении муниципальной услуги.

2.4. Сроки предоставления муниципальной услуги.

2.4.1. Муниципальная услуга предоставляется:
- без проведения торгов - в течение 53 рабочих дня с момента регистрации поступившей заявки с документами, указанными в п. 2.6. настоящего Регламента;
- без проведения торгов путем предоставления муниципальной преференции – в течение 60 рабочих дней с момента регистрации поступившей заявки с документами, указанными в п. 2.6. настоящего Регламента;
- путем проведения торгов – в форме аукциона в течение 38 рабочих дня с момента регистрации поступившей заявки с документами, указанными в п. 2.6. настоящего Регламента; в форме конкурса в течение 48 рабочих дня с момента регистрации поступившей заявки с документами, указанными в п. 2.6. настоящего Регламента.

2.5. Предоставление муниципальной услуги осуществляется в соответствии со следующими нормативными правовыми актами:
- Гражданским кодексом Российской Федерации, ч.1 (опубликовано в «Российской газете» № 238-239 от 08.12.1994 г.);
- Гражданским кодексом Российской Федерации, ч.2 (опубликовано в «Российской газете» № 23 от 06.02.1996 г., № 24 от 07.02.1996 г., № 25 от 08.02.1996 г., №27 от 10.02.1996 г.);
- Федеральным законом от 26 июля 2006 года № 135-ФЗ «О защите конкуренции» (опубликовано в «Российской газете» № 162 от 27.07.2006 г.);
- Приказом ФАС России от 10 февраля 2010 года № 67 «О порядке проведения конкурсов или аукционов на право заключения договоров аренды, договоров безвозмездного пользования, договоров доверительного управления имуществом, иных договоров, предусматривающих переход прав в отношении государственного или муниципального имущества, и перечне видов имущества, в отношении которого заключение указанных договоров может осуществляться путем проведения торгов в форме конкурса» (опубликовано в «Российской газете» № 37 от 24.02.2010 г.);
- Постановлением Правительства Белгородской области от 05 мая 2014 года № 167-пп «О совершенствовании организации предоставления государственных услуг» (опубликовано в газете «Белгородские известия»);
- Уставом городского округа «Город Белгород», принятого решением Белгородского городского Совета депутатов от 29 ноября 2005 года № 197 (опубликовано в газете «Наш Белгород»);
- Решением Совета депутатов города Белгорода от 30 мая 2006 года № 292 «О порядке предоставления льгот по арендной плате за пользование объектами муниципального нежилого фонда города Белгорода» (опубликовано в газете «Наш Белгород» № 22 от 09.06.2006 г.);
- Решением Совета депутатов города Белгорода от 29 марта 2011 года № 463 «Об утверждении положения об аренде муниципального имущества городского округа «Город Белгород» (опубликовано в газете «Наш Белгород» № 24 от 06.04.2011 г.);
- Постановлением администрации города Белгорода от 26 июня 2014 года № 110 «О совершенствовании организации предоставления муниципальных и государственных услуг» (опубликовано в газете «Наш Белгород» № 49 от 05.07.2014 г.).

2.6. Исчерпывающий перечень документов, необходимых для предоставления муниципальной услуги, подлежащих представлению заявителем:

2.6.1. Заявление о предоставлении муниципального имущества в аренду без проведения торгов по форме согласно приложению № 2 к настоящему Регламенту либо заявление о предоставлении муниципального имущества в аренду путем проведения торгов в соответствии с п. 2.6.2. настоящего Регламента.

Перечень документов, прилагаемых к заявлению по форме согласно приложению № 2 к настоящему Регламенту:

а) для юридического лица:
- копия Устава организации, заверенная в установленном законодательством порядке;
- выписка из Единого государственного реестра юридических лиц (получается в электронном виде в порядке межведомственного взаимодействия, в случае, если заявитель не предоставил ее самостоятельно);
- документ, подтверждающий полномочия лица, подписавшего заявление;
- заявление об отсутствии решения о реорганизации, ликвидации или банкротстве заявителя.

б) для индивидуальных предпринимателей:
- выписка из Единого государственного реестра индивидуальных предпринимателей (получается в электронном виде в порядке межведомственного взаимодействия, в случае, если заявитель не предоставил ее самостоятельно);
- документ, подтверждающий полномочия лица, подписавшего заявление;
- заявление об отсутствии решения о прекращении (приостановлении) деятельности индивидуального предпринимателя, признании предпринимателя банкротом и об открытии конкурсного производства.

в) для физического лица к заявлению прилагается копия паспорта заявителя. В случае если от имени заявителя действует его представитель по доверенности, к заявлению должна быть приложена доверенность на осуществление действий от имени заявителя, оформленная в установленном порядке.

2.6.2. Форма заявления о предоставлении муниципального имущества в аренду путем проведения торгов и перечень документов, прилагаемых к заявлению, устанавливаются в документации о торгах, размещаемой в информационном сообщении о проведении торгов на официальном сайте Российской Федерации для размещения информации о проведении торгов.

2.6.3. Для предоставления имущества в аренду в порядке муниципальной преференции заявитель предоставляет заявление по форме согласно приложению № 4 к настоящему Регламенту с приложением следующих документов:
- перечень видов деятельности, осуществляемых и (или) осуществлявшихся заявителем в течение двух лет, предшествующих дате подачи заявления, либо в течение срока осуществления деятельности, если он составляет менее чем два года, а также копии документов, подтверждающих и (или) подтверждавших право на осуществление указанных видов деятельности, если в соответствии с законодательством

Российской Федерации для их осуществления требуются и (или) требовались специальные разрешения;

- наименование видов товаров, объем товаров, произведенных и (или) реализованных заявителем в течение двух лет, предшествующих дате подачи заявления, либо в течение срока осуществления деятельности, если он составляет менее чем два года, с указанием кодов видов продукции;

- бухгалтерский баланс заявителя по состоянию на последнюю отчетную дату, предшествующую дате подачи заявления, либо, если хозяйствующий субъект не представляет в налоговые органы бухгалтерский баланс, иная предусмотренная законодательством Российской Федерации о налогах и сборах документация;

- перечень лиц, входящих в одну группу лиц с заявителем с указанием основания для вхождения таких лиц в эту группу;

- нотариально заверенные копии учредительных документов заявителя.

2.7. Документы, представленные заявителем, должны соответствовать следующим требованиям:

- документы не имеют подчисток либо приписок, зачеркнутых слов и иных не оговоренных в них исправлений.

2.8. Комитет не вправе требовать от заявителя представления документов и информации или осуществления действий, представление или осуществление которых не предусмотрено нормативными правовыми актами, регулирующими предоставление муниципальной услуги, а также представления документов и информации, которые находятся в распоряжении органа, предоставляющего муниципальную услугу, иных государственных органов, органов местного самоуправления, организаций, участвующих в предоставлении муниципальных услуг, в соответствии с нормативными правовыми актами Российской Федерации, нормативными правовыми актами субъектов Российской Федерации, муниципальными правовыми актами.

2.9. Основания для отказа в приеме документов отсутствуют.

2.10. Исчерпывающий перечень оснований для отказа в предоставлении муниципальной услуги:

- неполный комплект документов, необходимых для предоставления муниципальной услуги, установленный п. 2.6. настоящего Регламента;

- имущество, не является муниципальной собственностью;

- муниципальное имущество закреплено на праве хозяйственного ведения или оперативного управления за муниципальными предприятиями или муниципальными учреждениями города Белгорода либо находится в аренде или ином использовании третьих лиц;

- личное обращение заявителя об отзыве заявления о предоставлении муниципальной услуги;

- обращение неправомочного лица;

- решение комиссии по аренде муниципального имущества и проведению торгов (аукционов, конкурсов) по продаже права на заключение договора аренды муниципального имущества об отказе в предоставлении заявителю муниципального имущества в аренду;

- заключение профильного структурного подразделения администрации города Белгорода о невозможности предоставления заявителю муниципальной преференции;

- решение антимонопольного органа Белгородской области об отказе в предоставлении заявителю муниципальной преференции.

2.11. Перечень услуг, которые являются необходимыми и обязательными для предоставления муниципальной услуги, в том числе сведения о документе (документах), выдаваемом (выдаваемых) организациями, участвующими в предоставлении муниципальной услуги, отсутствует.

2.12. Муниципальная услуга предоставляется на безвозмездной основе.

2.13. Максимальный срок ожидания в очереди при подаче заявления о предоставлении муниципальной услуги и при получении результата предоставления муниципальной услуги не должен превышать 15 минут.

Срок регистрации заявления и документов при личном обращении – 15 минут.

2.14. Заявление о предоставлении муниципальной услуги регистрируется в день поступления документов в журнале регистрации.

2.15. Требования к помещениям, в которых предоставляется муниципальная услуга.

2.15.1. Здание, в котором находится Комитет, расположено с учетом пешеходной доступности (не более 10 минут пешком) для заявителей от остановок общественного транспорта.

2.15.2. Центральный вход в здание оформляется информационной вывеской с указанием полного наименования учреждения, режима работы, места нахождения.

2.15.3. Прилегающая территория здания, где расположен Комитет, оснащена парковочными местами.

2.15.4. Прием заявителей осуществляется согласно графику приема специалистами Комитета в специально выделенных для этих целей помещениях.

2.15.5. Места предоставления муниципальной услуги включают места для ожидания, информирования, приема заявителей, которые оборудованы стульями, столами и обеспечиваются бумагой и письменными принадлежностями для возможности оформления документов, а также оборудованы информационными стендами.

2.15.6. У входа в каждое помещение размещаются информационные таблички с указанием номера кабинета, фамилии, имени, отчества и должности специалиста, осуществляющего прием, графика работы.

2.16. Требования к размещению и оформлению информационных стендов.

- стенды, содержащие информацию о графике приема граждан, о порядке предоставления муниципальной услуги, образцы заполнения заявления и перечень представляемых документов, размещаются в фойе Комитета.

- текст материалов, размещаемых на стендах, должен быть напечатан удобным для чтения шрифтом (шрифт не менее 14), основные моменты и наиболее важные места выделены;

- информация, размещаемая на информационных стендах, должна содержать дату размещения, подпись руководителя (заместителя руководителя) Комитета, а также регулярно обновляться.

2.17. Показатели доступности и качества муниципальной услуги.

- степень информированности граждан о порядке предоставления муниципальной услуги (доступность информации о муниципальной услуге, возможность выбора способа получения информации);

- возможность выбора заявителем формы обращения за предоставлением муниципальной услуги (лично, посредством почтовой связи, направлено в электронном виде, заверенного электронной цифровой подписью (ЭЦП) с помощью универсальной электронной карты);

- удовлетворенность заявителей от процесса получения муниципальной услуги и ее результата;

- своевременность предоставления муниципальной услуги в соответствии со стандартом ее предоставления, установленным Регламентом.

3. Состав, последовательность и сроки выполнения административных процедур (действий), требования к порядку их выполнения, в том числе в электронной форме

3.1. Предоставление муниципальной услуги без проведения торгов включает в себя следующие административные процедуры:

3.1.1. Прием заявления и пакета документов, их регистрация.

3.1.2. Формирование и направление межведомственных запросов в органы (организации), участвующие в предоставлении муниципальной услуги.

3.1.3. Рассмотрение принятого заявления и пакета документов комиссией по аренде муниципального имущества и проведению торгов (аукционов, конкурсов) по продаже права на заключение договора аренды муниципального имущества (далее – Комиссия) и принятие решения о предоставлении муниципальной услуги или решения об отказе в предоставлении муниципальной услуги;

3.1.4. Подготовка и издание правового акта администрации города Белгорода о предоставлении заявителю муниципальной услуги.

3.1.5. Направление заявителю для подписания проекта договора аренды муниципального имущества.

Блок-схема административных процедур предоставления муниципальной услуги приведена в приложении № 3 к настоящему Регламенту.

3.2. Прием заявления и пакета документов, их регистрация.

3.2.1. Основанием для начала выполнения административной процедуры является поступление от заявителя заявления и документов, необходимых для предоставления муниципальной услуги.

3.2.2. Прием заявления и документов осуществляет отдел аренды и приватизации муниципального имущества управления муниципальной собственностью Комитета (далее – отдел).

3.2.3. Содержание каждого административного действия, входящего в состав административной процедуры, продолжительность и (или) максимальный срок ее выполнения.

3.2.3.1. Заявитель представляет заявление и пакет документов, указанных в п. 2.6. настоящего Регламента любым из перечисленных ниже способов:

- лично (или через представителя, полномочия которого оформлены в установленном законодательством Российской Федерации порядке) в Комитет;

- в письменном виде по почте с приложением заверенных в установленном законом порядке копий документов;

- в электронной форме.

В заявлении о предоставлении муниципальной услуги указывается способ получения уведомления о предоставлении муниципальной услуги (об отказе в предоставлении муниципальной услуги).

3.2.3.2. Специалист отдела, ответственный за прием заявления и документов, представленных заявителем при личном обращении или в письменном виде по почте с приложением заверенных в установленном законом порядке копий документов:

- осуществляет проверку правильности заполнения заявления и определяет соответствие представленных документов перечню, установленному п. 2.6. настоящего Регламента, а также требованиям, указанным в п. 2.7. настоящего Регламента;

- присваивает заявлению порядковый номер и регистрирует его в журнале регистрации заявок на аренду муниципального имущества с указанием даты и номера заявки, наименования заявителя, наименования и адреса нахождения муниципального имущества, предлагаемого в аренду.

Заявление на предоставление муниципальной услуги регистрируется в день подачи, заявителю выдается копия заявления с отметкой о регистрации.

Максимальный срок выполнения административной процедуры составляет не более 30 минут.

3.2.3.3. При направлении заявления и пакета документов по почте или в электронной форме датой приема заявления и необходимых документов считается день поступления в Комитет.

Максимальный срок выполнения административной процедуры составляет 1 рабочий день.

3.2.3.4. Результатом административной процедуры является регистрация заявления с представленным пакетом документов.

3.3. Формирование и направление межведомственных запросов в органы (организации), участвующие в предоставлении муниципальной услуги.

3.3.1. Основанием для начала выполнения административной процедуры (обращение специалиста отдела в соответствующие органы и организации для получения документов) является непредставление заявителем по собственной инициативе документов, указанных в п. 2.6. настоящего Регламента.

3.3.2. Непредставление (несвоевременное представление) органом или организацией по межведомственному запросу документов и информации не может являться основанием для отказа в предоставлении заявителю настоящей муниципальной услуги.

3.3.3. Зарегистрированное заявление вместе с приложенными документами передается специалисту отдела, ответственному за формирование межведомственного запроса.

3.3.4. Формирование и направление межведомственного запроса осуществляется в течение 3-х рабочих дней с момента регистрации заявления с документами. Срок получения ответа составляет 5-ть рабочих дней.

3.3.5. Результатом административной процедуры является получение ответа на межведомственный запрос. Способ фиксации - регистрация в журнале регистрации межведомственных запросов Комитета.

При отсутствии технической возможности использования системы межведомственного электронного взаимодействия межведомственное информационное взаимодействие может осуществляться почтовым отправлением, курьером.

Специалист, принявший и зарегистрировавший заявление с приложенным пакетом документов, в течение одного дня с момента регистрации и получения ответов на межведомственные запросы передает указанные документы в Комиссию для рассмотрения принятого заявления и пакета документов и принятия решения о предоставлении муниципальной услуги или решения об отказе в предоставлении муниципальной услуги.

3.4. Рассмотрение принятого заявления и пакета документов Комиссией и принятие решения о предоставлении муниципальной услуги или решения об отказе в предоставлении муниципальной услуги.

3.4.1. Основанием для начала выполнения административной процедуры является зарегистрированные и переданные в Комиссию заявление и пакет документов.

3.4.2. Комиссия в день получения рассматривает заявление с представленным пакетом документов и устанавливает наличие (отсутствие) права заявителя на предоставление муниципальной услуги, принимая положительное либо отрицательное решение.

Критерии принятия решения – соответствие (не соответствие) заявителя требованиям части 1 или части 9 статьи 17.1. Федерального закона от 26 июля 2006 года № 135-ФЗ «О защите конкуренции».

Решение оформляется в течение 3-х рабочих дней со дня заседания Комиссии протоколом, который подписывается всеми присутствующими членами Комиссии, и направляется на исполнение уполномоченному специалисту.

3.4.3. Результатом исполнения административной процедуры является решение Комиссии о предоставлении заявителю муниципальной услуги либо отказ в предоставлении муниципальной услуги и информирование заявителя об отказе.

Максимальный срок выполнения административной процедуры составляет 4 рабочих дней.

3.5. Подготовка и издание правового акта администрации города Белгорода о предоставлении заявителю муниципальной услуги.

3.5.1. Основанием для начала исполнения административной процедуры является решение Комиссии о предоставлении заявителю муниципальной услуги.

3.5.2. Специалист отдела, готовит проект правового акта администрации города Белгорода о предоставлении заявителю муниципального имущества в аренду, который направляется в отраслевые (функциональные) структурные подразделения администрации города Белгорода для прохождения необходимой процедуры согласования.

3.5.3. Результатом исполнения административной процедуры является издание правового акта администрации города Белгорода о предоставлении заявителю муниципального имущества в аренду.

Максимальный срок выполнения административной процедуры составляет 30 рабочих дней.

3.6. Направление заявителю для подписания проекта договора аренды муниципального имущества.

3.6.1. Основанием для начала исполнения административной процедуры является издание правового акта администрации города Белгорода о предоставлении имущества в аренду.

3.6.2. Должностное лицо, ответственное за выполнение административной процедуры, осуществляет подготовку проекта договора аренды.

3.6.3. Результатом исполнения административной процедуры является направленный заявителю для подписания проект договора аренды муниципального имущества.

3.6.4. Максимальный срок исполнения процедуры составляет 10 рабочих дней.

3.7. Предоставление муниципальной услуги без проведения торгов путем предоставления муниципальной преференции включает в себя следующие административные процедуры:

3.7.1. Прием заявления и пакета документов, их регистрация.

3.7.2. Получение заключения профильного структурного подразделения администрации города Белгорода, курирующего направление в соответствии с целями предоставления муниципальной преференции, определенными статьей 19 Федерального закона от 26 июля 2006 года 135-ФЗ «О защите конкуренции», о возможности или невозможности предоставления заявителю муниципальной преференции.

3.7.3. Рассмотрение Комиссией заключения профильного структурного подразделения администрации города Белгорода и принятого заявления заявителя с пакетом документов, принятие решения о возможности предоставлении муниципальной услуги или решения об отказе в предоставлении муниципальной услуги.

3.7.4. Получение согласия антимонопольного органа Белгородской области на предоставление заявителю муниципального имущества в аренду в порядке муниципальной преференции.

3.7.5. Направление заявителю для подписания проекта договора аренды муниципального имущества.

3.8. Прием заявления и пакета документов, их регистрация.

3.8.1. Специалист отдела, ответственный за прием заявления и документов, представленных заявителем при личном обращении или в письменном виде по почте с приложением заверенных в установленном законом порядке копий документов:

- осуществляет проверку правильности заполнения заявления и определяет соответствие представленных документов перечню, установленному п. 2.6. настоящего Регламента, а также требованиям, указанным в п. 2.7. настоящего Регламента;

- присваивает заявлению порядковый номер и регистрирует его в журнале регистрации заявок на аренду муниципального имущества с указанием даты и номера заявки, наименования заявителя, наименования и адреса нахождения муниципального имущества, предлагаемого в аренду.

Заявление на предоставление муниципальной услуги регистрируется в день подачи, заявителю выдается копия заявления с отметкой о регистрации.

Максимальный срок выполнения административной процедуры составляет не более 30 минут.

3.8.2. При направлении заявления и пакета документов по почте или в электронной форме датой приема заявления и необходимых документов считается день поступления в Комитет.

Максимальный срок выполнения административной процедуры составляет 1 рабочий день.

3.8.3. Результатом административной процедуры является регистрация заявления с представленным пакетом документов.

3.9. Получение заключения профильного структурного подразделения администрации города Белгорода, курирующего направление в соответствии с целями предоставления муниципальной преференции, определенными статьей 19 Федерального закона от 26 июля 2006 года 135-ФЗ «О защите конкуренции», о возможности или невозможности предоставления заявителю муниципальной преференции.

3.9.1. Специалист отдела, ответственный за выполнение административной процедуры, в течение 3-х рабочих дней с момента регистрации направляет заявление и пакет документов заявителя в профильное структурное подразделение администрации города Белгорода, курирующее направление деятельности заявителя, для подготовки заключения о возможности или невозможности предоставления заявителю муниципальной услуги.

3.9.2. Структурное подразделение администрации города Белгорода, указанное в п. 3.9.1., готовит мотивированное заключение о возможности или невозможности предоставления заявителю муниципальной преференции и направляет его с приложением заявления и пакета документов заявителя в Комитет.

3.9.3. Результатом административной процедуры является получение заключения о возможности или невозможности предоставления заявителю муниципальной преференции.

Максимальный срок выполнения административной процедуры составляет 10 рабочих дней.

3.10. Рассмотрение Комиссией заключения профильного структурного подразделения администрации города Белгорода и принятого заявления заявителя с пакетом документов, принятие решения о возможности предоставлении муниципальной услуги или решения об отказе в предоставлении муниципальной услуги.

3.10.1. Комиссия в день получения рассматривает заявление и пакет документов заявителя, включая заключение профильного структурного подразделения администрации города Белгорода, и принимает следующее решение:

- о возможности предоставления заявителю имущества в аренду (при наличии заключения профильного структурного подразделения администрации города Белгорода о возможности предоставления заявителю муниципальной преференции);

- об отказе в предоставлении заявителю имущества в аренду (при наличии заключения профильного структурного подразделения администрации города Белгорода о невозможности предоставления заявителю муниципальной преференции).

Критерии принятия решения – предоставление муниципальной преференции в соответствии с целями и по основаниям, определенным статьей 19 Федерального закона от 26 июля 2006 года № 135-ФЗ «О защите конкуренции».

Решение оформляется в течение 3-х рабочих дней со дня заседания Комиссии протоколом, который подписывается всеми присутствующими членами Комиссии, и направляется на исполнение уполномоченному специалисту.

3.10.2. Результатом исполнения административной процедуры является решение Комиссии о возможности предоставления заявителю муниципальной услуги либо отказ в предоставлении муниципальной услуги и информирование заявителя об отказе.

Максимальный срок выполнения административной процедуры составляет 4 рабочих дня.

3.11. Получение согласия антимонопольного органа Белгородской области на предоставление заявителю муниципального имущества в аренду в порядке муниципальной преференции.

3.11.1. На основании протокола Комиссии о возможности предоставления заявителю имущества в аренду уполномоченный специалист отдела в течение 5-ти рабочих дней готовит проект правового акта администрации города Белгорода и направляет его в антимонопольный орган Белгородской области вместе с заявлением о даче согласия на предоставление заявителю муниципального имущества в аренду в порядке муниципальной преференции с приложением документов, указанных в п. 2.6.2. настоящего Регламента.

3.11.2. Результатом исполнения административной процедуры является согласие антимонопольного органа Белгородской области на предоставление заявителю муниципального имущества в аренду в порядке муниципальной преференции либо отказ в предоставлении муниципальной преференции и информирование заявителя об отказе.

Максимальный срок выполнения административной процедуры составляет 35 рабочих дней.

3.12. Направление заявителю для подписания проекта договора аренды муниципального имущества.

3.12.1. После получения согласия антимонопольного органа Белгородской области о предоставлении заявителю муниципальной преференции издается правовой акт администрации города Белгорода о предоставлении муниципального имущества в аренду.

3.12.2. На основании правового акта, указанного в п. 3.12.1. настоящего Регламента, должностное лицо, ответственное за исполнение административной процедуры, осуществляет подготовку проекта договора аренды.

3.12.3. Результатом исполнения административной процедуры является направленный заявителю для подписания проект договора аренды муниципального имущества.

Максимальный срок выполнения административной процедуры составляет 10 рабочих дней.

3.13. Предоставление муниципальной услуги путем проведения торгов включает в себя следующие административные процедуры:

3.13.1. Информирование населения о назначении торгов в сети «Интернет».

3.13.2. Прием организатором торгов заявления и пакета документов, их регистрация.

3.13.3. Рассмотрение принятого заявления и пакета документов Комиссией и принятие решения о допуске и о признании заявителя участником торгов или об отказе в допуске заявителя на участие в торгах.

3.13.4. Проведение торгов по продаже права на заключение договора аренды.

3.13.5. Направление победителю торгов либо единственному участнику торгов для подписания проекта договора аренды муниципального имущества.

Блок-схема административных процедур предоставления муниципальной услуги приведена в приложении № 3 к настоящему Регламенту.

3.14. Информирование населения о назначении торгов в сети «Интернет».

3.14.1. Основанием для начала исполнения административной процедуры является издание правового акта администрации города Белгорода о проведении торгов по продаже права на заключение договора аренды муниципального имущества.

3.14.2. Должностное лицо, ответственное за выполнение административной процедуры, осуществляет подготовку документации о торгах по продаже права на заключение договора аренды в соответствии с требованиями действующего законодательства Российской Федерации и размещает информационное сообщение о проведении торгов на официальном сайте торгов Российской Федерации в сети Интернет (www.torgi.gov.ru).

Максимальный срок выполнения административной процедуры составляет 30 рабочих дней.

3.14.3. Результатом административной процедуры является опубликованное информационное сообщение о проведении торгов на официальном сайте Российской Федерации для размещения информации о проведении торгов.

3.15. Прием организатором торгов заявления и пакета документов, их регистрация.

3.15.1. Основанием для начала исполнения административной процедуры является поступление от заявителя заявления и документов, перечисленных в информационном сообщении о проведении торгов, необходимых для предоставления муниципальной услуги.

3.15.2. Специалист отдела, ответственный за выполнение административной процедуры:

- принимает заявление и необходимые документы, присваивает заявлению порядковый номер и регистрирует его в день поступления в журнале регистрации приема заявок на участие в торгах с указанием времени и даты регистрации, наименования объекта торгов, наименования заявителя, адреса заявителя, паспортных данных (данных о регистрации) заявителя, суммы оплаты задатка, даты проведения торгов;
- расписывается в экземпляре заявителя.

Максимальный срок выполнения административной процедуры составляет 30 минут.

3.15.3. При направлении заявления и пакета документов по почте или в электронной форме датой приема заявления и необходимых документов считается день поступления в Комитет.

Максимальный срок выполнения административной процедуры составляет 1 рабочий день.

3.15.4. Результатом административной процедуры является регистрация заявления с представленным пакетом документов в журнале регистрации приема заявок на участие в торгах.

Специалист отдела, принявший и зарегистрировавший заявление с приложенным пакетом документов, в день окончания приема заявок передает указанные документы в Комиссию для рассмотрения и принятия решения о допуске или об отказе в допуске заявителя на участие в торгах.

3.16. Рассмотрение принятого заявления и пакета документов Комиссией и принятие решения о допуске и о признании заявителя участником торгов или об отказе в допуске заявителя на участие в торгах.

3.16.1. Основанием для начала исполнения административной процедуры является зарегистрированное заявление с представленным пакетом документов.

3.16.2. Комиссия в день, предшествующий назначенной дате проведения торгов, рассматривает заявление и пакет документов, устанавливая соответствие заявления и пакета документов требованиям документации о торгах, и соответствие заявителя требованиям, установленным законодательством Российской Федерации. Принимает решение о допуске заявителя к торгам и о признании заявителя участником торгов. Члены Комиссии оформляют решение протоколом рассмотрения заявки и передают его на исполнение специалисту отдела, ответственному за выполнение административной процедуры.

3.16.3. Специалист отдела, ответственный за выполнение административной процедуры, в день принятия Комиссией решения направляет заявителю уведомление о допуске и о признании заявителя участником торгов или об отказе в допуске заявителя на участие в торгах.

3.16.4. Результатом административной процедуры является решение Комиссии о допуске и о признании заявителя участником торгов или об отказе в допуске заявителя на участие в торгах.

Максимальный срок выполнения административной процедуры составляет 1 рабочий день.

3.17. Проведение торгов по продаже права на заключение договора аренды.

3.17.1. Основанием для начала исполнения административной процедуры является решение Комиссии о допуске и о признании заявителя участником торгов.

Порядок административной процедуры, максимальный срок выполнения устанавливаются в соответствии с действующим законодательством Российской Федерации.

3.17.2. Результатом административной процедуры является определение победителя торгов либо претендента на заключение договора аренды муниципального имущества в случае наличия единственного участника торгов.

3.18. Направление победителю торгов либо единственному участнику торгов для подписания проекта договора аренды муниципального имущества.

3.18.1. Специалист отдела, ответственный за выполнение административной процедуры, осуществляет подготовку проекта договора аренды и направляет его для подписания победителю торгов либо единственному участнику торгов.

3.18.2. Максимальный срок исполнения процедуры - 15 календарных дней со дня размещения протоколов о результатах торгов на официальном сайте Российской Федерации для размещения информации о проведении торгов.

3.18.3. Результатом исполнения административной процедуры является направленный для подписания победителю торгов либо единственному участнику торгов проект договора аренды муниципального имущества.

4. Формы контроля за исполнением Регламента

4.1. Порядок осуществления текущего контроля.

4.1.1. Текущий контроль за предоставлением муниципальной услуги производится:

- должностными лицами, на которых согласно должностной инструкции возложены функции контроля за предоставлением муниципальной услуги.
- руководителем Комитета.

4.1.2. Для текущего контроля используется устная и письменная информация должностных лиц, осуществляющих регламентируемые действия. О случаях и причинах нарушения сроков и содержания административных процедур ответственные за их осуществление должностные лица немедленно информируют своих непосредственных руководителей, а также осуществляют срочные меры по устранению нарушений.

4.1.3. Должностные лица Комитета, предоставляющие муниципальную услугу, несут персональную ответственность за соблюдение сроков, порядка рассмотрения заявлений и предоставления информации, размещения информации на официальных сайтах, достоверность и полноту сведений, предоставляемых в связи с предоставлением муниципальной услуги.

4.1.4. Персональная ответственность должностных лиц Комитета закрепляется в их должностных инструкциях.

4.2. Порядок и периодичность осуществления плановых и внеплановых проверок.

4.2.1. Контроль осуществляется путем проведения проверок соблюдения и исполнения должностными лицами Комитета положений настоящего Регламента, иных нормативных правовых актов.

4.2.2. Периодичность проведения проверок носит плановый характер и внеплановый характер:

- плановые проверки – один раз в год;
- внеплановые проверки – по конкретным обращениям заявителей, на основании информации от Правительства Белгородской области, либо от органов государственной власти.

4.3. Ответственность должностных лиц.

4.3.1. По результатам проведенных проверок в случае выявления нарушений прав заявителей виновные должностные лица привлекаются к ответственности, установленной законодательством Российской Федерации.

4.4. Требования к порядку и формам контроля за предоставлением муниципальной услуги.

4.4.1. При проверке могут рассматриваться все вопросы, связанные с предоставлением муниципальной услуги.

5. Досудебный (внесудебный) порядок обжалования решений и действий (бездействия) органа, предоставляющего муниципальную услугу, а также должностных лиц

5.1. Заявитель вправе обжаловать решения, принятые в ходе предоставления муниципальной услуги (на любом этапе), действия (бездействия) должностных лиц Комитета, оказывающих муниципальную услугу, в администрацию города Белгорода в досудебном порядке.

5.2. Заявитель может обратиться с жалобой, в том числе в следующих случаях:

- нарушение срока регистрации заявления заявителя о предоставлении муниципальной услуги;
- нарушение срока предоставления муниципальной услуги;
- требование у заявителя документов, не предусмотренных нормативными правовыми актами Российской Федерации, нормативными правовыми актами субъектов Российской Федерации, муниципальными правовыми актами для предоставления муниципальной услуги;
- отказ в приеме документов, предоставление которых предусмотрено нормативными правовыми актами Российской Федерации, нормативными правовыми актами субъектов Российской Федерации, муниципальными правовыми актами для предоставления муниципальной услуги у заявителя;
- отказ в предоставлении муниципальной услуги, если основания отказа не предусмотрены федеральными законами и принятыми в соответствии с ними иными нормативными правовыми актами Российской Федерации, нормативными правовыми актами субъектов Российской Федерации, муниципальными правовыми актами;
- требование с заявителя при предоставлении муниципальной услуги платы, не предусмотренной нормативными правовыми актами Российской Федерации, нормативными правовыми актами субъектов Российской Федерации, муниципальными правовыми актами;
- отказ Комитета, должностного лица Комитета в исправлении допущенных опечаток и ошибок в выданных в результате предоставления муниципальной услуги документах либо нарушение установленного срока таких исправлений;
- нарушение порядка предоставления муниципальной услуги в части соблюдения максимального срока ожидания в очереди при обращении заявителя в Комитет для получения муниципальной услуги.

5.3. Основанием для начала процедуры досудебного обжалования решений, действий (бездействия) должностных лиц Комитета, ответственных за предоставление муниципальной услуги, является подача заявителем жалобы.

5.4. Жалоба подается в письменной форме на бумажном носителе, в электронной форме в Комитет. Жалобы на решения, принятые руководителем Комитета, подаются в администрацию города Белгорода.

Жалоба может быть направлена по почте, с использованием информационно-телекоммуникационной сети Интернет, официального сайта Комитета, Единого портала государственных и муниципальных услуг (функций), либо портала государственных и муниципальных услуг Белгородской области, также может быть принята на личном приеме заявителя.

5.5. Жалоба подлежит регистрации не позднее следующего рабочего дня со дня ее принятия.

5.6. Жалоба должна содержать:

- наименование органа, предоставляющего муниципальную услугу, данные должностного лица органа, предоставляющего муниципальную услугу, решения и действия (бездействие) которых обжалуются;
- фамилию, имя, отчество (при наличии), сведения о месте жительства заявителя, а также номер (номера) контактного телефона, адрес (адреса) электронной почты (при наличии) и почтовый адрес, по которым должен быть направлен ответ заявителю;
- сведения об обжалуемых решениях, действиях (бездействии) органа, предоставляющего муниципальную услугу, должностного лица органа, предоставляющего муниципальную услугу;
- доводы, на основании которых заявитель не согласен с решением и действием (бездействием) органа, предоставляющего муниципальную услугу, должностного лица органа, предоставляющего муниципальную услугу.

5.7. Заявителем могут быть представлены документы, подтверждающие доводы заявителя, либо их копии.

5.8. Жалоба, поступившая в Комитет, подлежит рассмотрению руководителем Комитета в течение 15 рабочих дней со дня ее регистрации, а в случае обжалования отказа Комитета, должностного лица Комитета в приеме документов у заявителя либо в исправлении допущенных опечаток и ошибок или в случае обжалования нарушения установленного срока таких исправлений - в течение 5 рабочих дней со дня ее регистрации.

5.9. По результатам рассмотрения жалобы Комитет принимает одно из следующих решений:

- удовлетворяет жалобу, в том числе в форме отмены принятого решения, исправления допущенных Комитетом опечаток и ошибок в выданных в результате предоставления муниципальной услуги документах, возврата заявителю денежных средств, взимание которых не предусмотрено нормативными правовыми актами Российской Федерации, нормативными правовыми актами субъектов Российской Федерации, муниципальными правовыми актами, а также в иных формах;
- отказывает в удовлетворении жалобы.

5.10. Не позднее рабочего дня, следующего за днем принятия решения, заявителю направляется мотивированный ответ о результатах рассмотрения жалобы в письменной форме по почтовому адресу, указанному в жалобе, и по желанию заявителя в электронной форме.

5.11. В случае установления в ходе или по результатам рассмотрения жалобы признаков состава административного правонарушения или преступления, должностное лицо, наделенное полномочиями по рассмотрению жалоб, незамедлительно направляет имеющиеся материалы в уполномоченные органы.

Ю.А. НАУМОВ,
заместитель руководителя комитета имущественных и земельных отношений –
начальник управления земельных отношений

ПРИЛОЖЕНИЕ № 1
к административному регламенту
по предоставлению муниципальной услуги «Предоставление
муниципального имущества в аренду»

Сведения о местонахождении, графике приема граждан, справочных телефонах, адресе электронной почты комитета имущественных и земельных отношений администрации города Белгорода

Наименование	Адрес	Контактные телефоны	График работы
Комитет имущественных и земельных отношений администрации города Белгорода, адрес электронной почты:ymc-arenda@yandex.ru официальный интернет-сайт: www.kizo-bel.ru			
Руководитель Комитета	ул. Н.Чумичова, 31-а, каб. 201	(4722) 27-22-32	Вторник: 17.00-18.00 Среда: 17.00-18.00 Четверг: 17.00-18.00 Пятница: 17.00-18.00
Заместитель руководителя Комитета	ул. Н.Чумичова, 31-а, каб. 201	(4722) 27-22-32	Вторник: 16.00-18.00 Четверг: 16.00-18.00
Специалист, уполномоченный Комитетом	ул. Н.Чумичова, 31-а, каб. 415, 417	(4722) 27-54-52	Понедельник - Пятница: 9.00-18.00, перерыв: 13.00-14.00

Ю.А. НАУМОВ,
заместитель руководителя комитета имущественных и земельных отношений –
начальник управления земельных отношений

ПРИЛОЖЕНИЕ № 2
к административному регламенту по предоставлению муниципальной услуги
«Предоставление муниципального имущества в аренду»

«Зарегистрировано»
«___» _____20___г.
рег. № _____

В комитет имущественных и земельных отношений администрации города Белгорода

ЗАЯВКА
НА ЗАКЛЮЧЕНИЕ ДОГОВОРА АРЕНДЫ МУНИЦИПАЛЬНОГО ИМУЩЕСТВА

Заявитель: _____
(фирменное наименование юридического лица или фамилия, имя, отчество, паспортные данные индивидуального предпринимателя или физического лица)

Адрес:
_____
(юридический адрес организации или адрес регистрации индивидуального предпринимателя или физического лица)

Ф.И.О. руководителя _____
Тел. № _____
Зарегистрирован:
_____
(наименование регистрирующего органа, дата, № регистрации)

Прошу заключить договор аренды _____
_____
(наименование муниципального имущества)
находящееся по адресу_____
для использования под _____
Приложение:
(к заявке прилагаются документы:

- копия Устава организации, заверенная в установленном законодательством порядке (для юридических лиц);
- выписка из Единого государственного реестра юридических лиц или выписка из Единого государственного реестра индивидуальных предпринимателей (предоставляется по инициативе заявителя);
- документ, подтверждающий полномочия лица, подписавшего заявление;
- заявление об отсутствии решения о реорганизации, ликвидации или банкротстве заявителя (для юридических лиц).
- заявление об отсутствии решения о прекращении (приостановлении) деятельности индивидуального предпринимателя, признании предпринимателя банкротом и об открытии конкурсного производства (для индивидуальных предпринимателей);
- копия паспорта заявителя, в случае если от имени заявителя действует его представитель по доверенности - доверенность на осуществление действий от имени заявителя, оформленная в установленном порядке (для физических лиц).
- иные документы на усмотрение заявителя).

Дата: _____ г. _____
(число, месяц, год) М.П. (подпись) (Ф.И.О. заявителя)

ПРИЛОЖЕНИЕ № 3
к административному регламенту по предоставлению муниципальной услуги
«Предоставление муниципального имущества в аренду»

Блок-схема предоставления муниципальной услуги

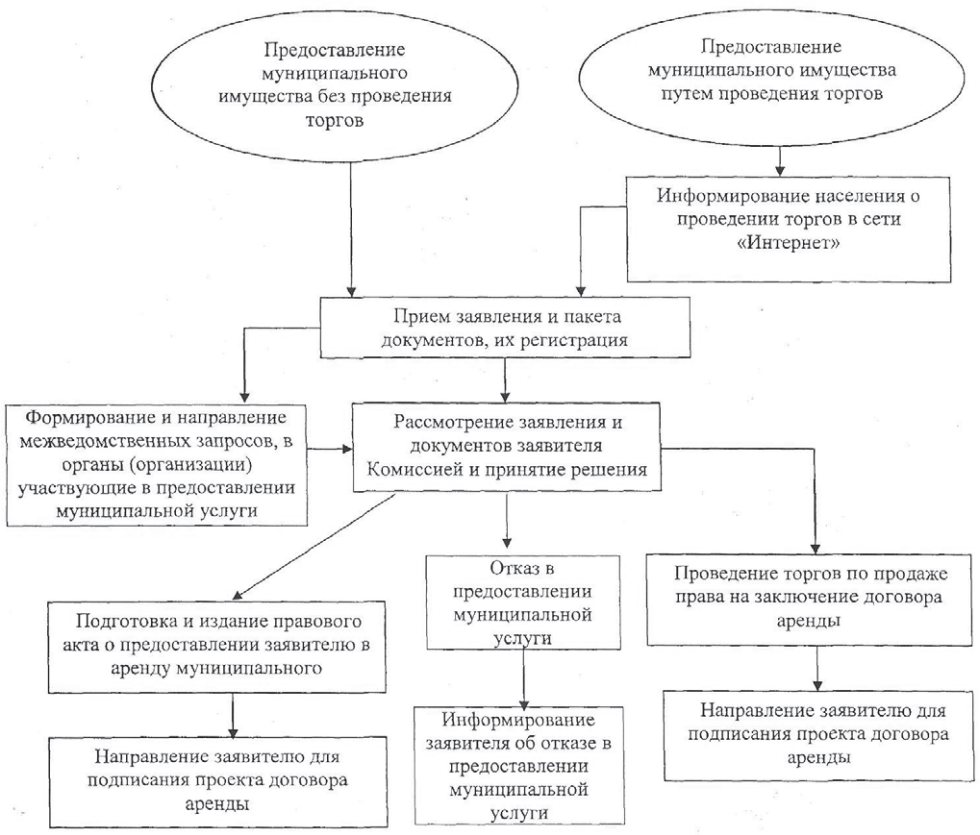

ПРИЛОЖЕНИЕ № 4
к административному регламенту по предоставлению муниципальной услуги
«Предоставление муниципального имущества в аренду»

«Зарегистрировано»
Комитет имущественных
и земельных отношений
«___» _____20___г.

рег. № _____

В комитет имущественных и земельных отношений администрации города Белгорода

ЗАЯВЛЕНИЕ
НА ПРЕДОСТАВЛЕНИЕ В АРЕНДУ МУНИЦИПАЛЬНОГО ИМУЩЕСТВА
БЕЗ ПРОВЕДЕНИЯ ТОРГОВ В ПОРЯДКЕ ПРЕДОСТАВЛЕНИЯ МУНИЦИПАЛЬНОЙ ПРЕФЕРЕНЦИИ

Заявитель: _____
(фирменное наименование юридического лица или фамилия, имя, отчество, паспортные данные индивидуального предпринимателя или физического лица)

Адрес:
_____
(юридический адрес организации или адрес регистрации индивидуального предпринимателя или физического лица)

Ф.И.О. руководителя _____
Тел. № _____
Зарегистрирован:
_____
(наименование регистрирующего органа, дата, № регистрации)

Прошу заключить договор аренды без проведения торгов _____
_____
(наименование муниципального имущества)

находящееся по адресу_____
для использования под_____

Дата: _____ г. _____
(число, месяц, год) М.П. (подпись) (Ф.И.О. заявителя)

АДМИНИСТРАЦИЯ ГОРОДА БЕЛГОРОДА

РАСПОРЯЖЕНИЕ

от 28 мая 2015 г. ***№ 570***

О внесении изменений в распоряжение администрации города Белгорода от 03.07.2014 года № 1265 «О создании межведомственной комиссии по решению жилищных вопросов детей-сирот, детей, оставшихся без попечения родителей, и лиц из их числа»

В связи с организационно-штатными изменениями в администрации города Белгорода с целью упорядочения работы межведомственной комиссии по решению жилищных вопросов детей-сирот, детей, оставшихся без попечения родителей, и лиц из их числа:

1. Внести в распоряжение администрации города Белгорода от 03.07.2014 года № 1265 «О создании межведомственной комиссии по решению жилищных вопросов детей-сирот, детей, оставшихся без попечения родителей, и лиц из их числа» изменения, изложив состав межведомственной комиссии по решению жилищных вопросов детей-сирот, детей, оставшихся без попечения родителей, и лиц из их числа в новой редакции по должностям (прилагается).

2. Управлению информации и массовых коммуникаций администрации города Белгорода (Губина С.А.) обеспечить опубликование настоящего распоряжения в газете «Наш Белгород».

3. Контроль исполнения настоящего распоряжения возложить на заместителя главы администрации города по внутренней и кадровой политике Медведеву О.И.

С. БОЖЕНОВ,
глава администрации города Белгорода

УТВЕРЖДЕН
распоряжением администрации города Белгорода
от 28 мая 2015 года № 570

СОСТАВ
межведомственной комиссии по решению жилищных вопросов детей-сирот, детей, оставшихся без попечения родителей, и лиц из их числа по должностям

Заместитель главы администрации города по внутренней и кадровой политике, председатель комиссии;

Начальник жилищного управления департамента городского хозяйства администрации города Белгорода, заместитель председателя комиссии;

Начальник отдела опеки и попечительства управления социальной защиты населения администрации города Белгорода, секретарь комиссии;

Члены комиссии:

Заместитель начальника управления – начальник отдела выдачи разрешительной документации управления регулирования и контроля организации строительства департамента строительства и архитектуры администрации города Белгорода;

Начальник отдела учета нуждающихся в улучшении жилищных условий и распределения жилья жилищного управления департамента городского хозяйства администрации города Белгорода;

Начальник отдела по организации переселения из аварийного жилищного фонда МКУ «Городской жилищный фонд»;

Начальник службы семейных форм устройства отдела опеки и попечительства управления социальной защиты населения администрации города Белгорода;

Начальник службы по взаимодействию с интернатными учреждениями и постинтернатной адаптации отдела опеки и попечительства управления социальной защиты населения администрации города Белгорода;

Главный специалист сектора по работе с учреждениями социальной сферы отдела по контролю за санитарным состоянием и благоустройством управления по развитию и содержанию территорий комитета по управлению Западным округом администрации города Белгорода;

Главный специалист - юрисконсульт комитета по управлению Восточным округом администрации города Белгорода.

Н.Е. ТИМОФЕЕВА,
начальник управления социальной защиты населения администрации города

АДМИНИСТРАЦИЯ ГОРОДА БЕЛГОРОДА

РАСПОРЯЖЕНИЕ

от 29 мая 2015 г. ***№ 579***

О внесении изменений в распоряжение администрации города Белгорода от 09.04.2013 г. № 1066

В целях совершенствования мер материальной поддержки семей с новорожденными детьми, дальнейшего улучшения демографической ситуации на территории города Белгорода, укрепления и повышения статуса семьи, переориентации сознания граждан на традиционные семейные ценности:

1. Внести в распоряжение администрации города Белгорода от 09.04.2013 г. № 1066 «О вручении подарочных комплектов для новорождённых детей города Белгорода» изменения следующего содержания:

1.1. В пункте 2 слова «(Миндолина Е.И.)» заменить словами «(Полякова И.А.)».

1.2. В пункте 5 слова «на департамент здравоохранения и социальной защиты населения администрации города Белгорода (Бондарев А.А.)» заменить словами «на заместителя главы администрации города по внутренней и кадровой политике Медведеву О.И.».

1.3. Положение о вручении подарочных комплектов для новорождённых детей города Белгорода изложить в новой редакции (прилагается).

2. Управлению информации и массовых коммуникаций администрации города Белгорода (Губина С.А.) обеспечить опубликование настоящего распоряжения в газете «Наш Белгород».

3. Контроль за исполнением настоящего распоряжения возложить на заместителя главы администрации города по внутренней и кадровой политике Медведеву О.И.

С. БОЖЕНОВ,
глава администрации города Белгорода

УТВЕРЖДЕНО
распоряжением администрации города Белгорода
от 29 мая 2015 г. № 579

ПОЛОЖЕНИЕ
о вручении подарочных комплектов для новорожденных детей города Белгорода

1. Общие положения

1.1. Настоящее Положение определяет порядок вручения подарочных комплектов для новорожденных детей города Белгорода (далее - подарочные комплекты для новорожденных).

1.2. Финансирование расходов, связанных с приобретением подарочных комплектов для новорожденных, производится за счёт средств бюджета городского округа «Город Белгород», предусмотренных на данные цели.

2. Цели и задачи

2.1. Вручение подарочных комплектов для новорожденных осуществляется в целях поддержки семьи, материнства и детства, дальнейшего улучшения демографической ситуации на территории города Белгорода, укрепления и повышения статуса семьи, возведения многодетности в норму преуспевающей белгородской семьи.

2.2. Основными задачами вручения подарочных комплектов для новорожденных является:
- популяризация многодетности;
- сохранение и укрепление семейных ценностей и традиций;
- формирование системы общественных и личностных ценностей, ориентированных на семью с тремя и более детьми;
- повышения уровня социальной поддержки семей с детьми;
- повышение социального статуса отцовства и материнства.

3. Порядок вручения подарочных комплектов для новорожденных детей города Белгорода

3.1. Получателями подарочных комплектов для новорожденных являются семьи с новорожденными детьми, матери которых на момент рождения ребенка состоят в гражданстве Российской Федерации и имеют постоянную или временную регистрацию (прописку) по месту жительства в городе Белгороде.

3.2. Подарочные комплекты для новорожденных вручаются во время государственной регистрации рождения ребенка в органе ЗАГС города Белгорода, а также при проведении торжественных обрядов «Имянаречения» в родильных домах (отделениях) города Белгорода и в местах проведения общегородских мероприятий, направленных на сохранение и укрепление семейных ценностей и традиций.

3.3. В случае если государственная регистрация рождения ребенка была произведена иным органом ЗАГС либо компетентным органом иностранного государства, но при этом мать ребенка на момент его государственной регистрации рождения состояла в гражданстве Российской Федерации и имела постоянную или временную регистрацию по месту жительства в городе Белгороде, семья новорожденного при предъявлении соответствующих документов (свидетельства о рождении ребенка и документа, удостоверяющего личность матери ребенка, с отметкой о регистрации по месту жительства в городе Белгороде, произведенной территориальным органом Федеральной миграционной службы Российской Федерации), также имеет право на получение подарочного комплекта для новорожденного.

3.4. Подарочные комплекты для новорождённых не вручаются в следующих случаях:
- государственной регистрации рождения ребенка, достигшего возраста одного года и более;
- государственной регистрации рождения ребенка, родившегося мертвым;
- государственной регистрации рождения и смерти ребенка, умершего на первой неделе жизни.

3.5. Спорные вопросы, возникающие при определении права на получение подарочного комплекта для новорожденного, рассматриваются городской межведомственной комиссией по предоставлению мер социальной защиты малоимущим гражданам и гражданам, оказавшимся в трудной жизненной ситуации (далее - комиссия), с учётом всех обстоятельств и конкретной ситуации, изложенной в письменном обращении родителей (родителя) ребенка.

Решение, принятое комиссией, доводится в письменной форме до начальника управления ЗАГС администрации города Белгорода, в целях его дальнейшего исполнения.

3.6. Подарочные комплекты для новорожденных приобретаются управлением ЗАГС администрации города Белгорода в порядке, установленном законодательством Российской Федерации о контрактной системе в сфере закупок товаров, работ, услуг для обеспечения государственных и муниципальных нужд. Комплектность набора на текущий финансовый год определяется в документации о закупке подарочных комплектов для новорожденных, стоимость подарочного комплекта – по результатам проведения закупки.

3.7. Факт вручения подарочных комплектов для новорожденных фиксируется работником органа ЗАГС в журнале учёта выдачи комплектов для новорожденных детей города Белгорода.

И.А. ПОЛЯКОВА,
начальник управления ЗАГС администрации города Белгорода

АДМИНИСТРАЦИЯ ГОРОДА БЕЛГОРОДА

РАСПОРЯЖЕНИЕ

от 28 мая 2015 г. ***№ 576***

О проведении на территории города Белгорода профилактической операции «Автобус» в период с 28 мая по 25 июня 2015 года

В соответствии с распоряжением Губернатора Белгородской области от 20.05.2015 № 275-р «О проведении на территории области профилактической операции «Автобус» в период с 25 мая по 25 июня 2015 года», в целях стабилизации обстановки в сфере безопасности дорожного движения, пресечения нарушений Правил дорожного движения водителями, осуществляющими пассажирские перевозки:

1. Департаменту городского хозяйства администрации города Белгорода совместно с заинтересованными ведомствами принять участие в проводимой на территории города профилактической операции «Автобус» в период с 28 мая по 25 июня 2015 года.

2. Утвердить план проведения на территории города профилактической операции «Автобус» в период с 28 мая по 25 июня 2015 года (прилагается).

3. Утвердить состав рабочей группы по организации и проведению профилактической операции «Автобус» в период с 28 мая по 25 июня 2015 года (прилагается).

4. Рекомендовать Управлению Министерства внутренних дел Российской Федерации по городу Белгороду (Гаенко Е.В.) принять участие силами ОГИБДД УМВД России по городу Белгороду и сотрудников полиции в проведении профилактической операции «Автобус» в период с 28 мая по 25 июня 2015 года.

5. Рекомендовать межрайонному отделу судебных приставов по исполнению особых исполнительных производств Управления Федеральной службы судебных приставов по Белгородской области (Огиенко С.А.) принять участие в проведении профилактической операции «Автобус» в период с 28 мая по 25 июня 2015 года.

6. Управлению государственного автодорожного надзора по Белгородской области Федеральной службы по надзору в сфере транспорта (Головин С.И.) по согласованию принять участие в проведении профилактической операции «Автобус» в период с 28 мая по 25 июня 2015 года.

7. Управлению информации и массовых коммуникаций (Губиной С.А.) обеспечить опубликование настоящего распоряжения в газете «Наш Белгород».

8. Контроль за исполнением настоящего распоряжения возложить на заместителя главы администрации города – секретаря Совета безопасности Мантулина О.В.

Об исполнении распоряжения информировать к 1 июля 2015 года.

С. БОЖЕНОВ,
глава администрации города Белгорода

УТВЕРЖДЕН
распоряжением администрации города Белгорода
от 28 мая 2015 года №576

План
проведения на территории города профилактической операции «Автобус» в период с 28 мая по 25 июня 2015 года

№ п/п	Наименование мероприятий	Срок исполнения	Ответственные за исполнение
1	2	3	4
1.	Организовать разъяснение в трудовых коллективах предприятий и организаций, а также в средствах массовой информации целей и задач мероприятий, обязанности и меры ответственности должностных лиц и водителей транспортных средств, осуществляющих пассажирские перевозки, Правил дорожного движения, Правил перевозки пассажиров и багажа, установленных федеральными законами, постановлениями Правительства Российской Федерации и приказами Минтранса России	до 29 мая 2015 года	Рабочая группа по организации и проведению профилактической операции «Автобус» на территории города Белгорода
2.	В период проведения операции усилить контроль на дорогах, в местах отправления и прибытия общественного транспорта. Провести совместные рейды силами и средствами ОГИБДД УМВД России по г. Белгороду, УГАДН по Белгородской области, межрайонного отдела судебных приставов по исполнению особых исполнительных производств, отдела транспорта и развития транспортной сети администрации города	с 28 мая по 25 июня 2015 года	Управление Министерства внутренних дел Российской Федерации по городу Белгороду, Управление государственного автодорожного надзора по Белгородской области, Управление Федеральной службы судебных приставов по Белгородской области, инспекция Федеральной налоговой службы России по городу Белгороду, департамент городского хозяйства
3.	Проверить состояние улиц и местной сети автомобильных дорог на автобусных маршрутах. Предоставить информацию о проблемах организации пассажирских перевозок на территории города Белгорода для рассмотрения на заседании городской комиссии по обеспечению безопасности дорожного движения	с 28 мая по 25 июня 2015 года	Департамент городского хозяйства
4.	Рассмотреть итоги проведения профилактической операции «Автобус» и проинформировать главу администрации города	до 1 июля 2015 года	Комиссия по безопасности дорожного движения
5.	Предоставить информацию в областную рабочую группу по организации и проведению профилактической операции «Автобус»	до 1 июля 2015 года	Рабочая группа по организации и проведению профилактической операции «Автобус»

О. МАНТУЛИН,
заместитель главы администрации города – секретарь Совета безопасности

УТВЕРЖДЕН
распоряжением администрации города Белгорода
от 28 мая 2015 года №576

Состав
рабочей группы по организации и проведению профилактической операции «Автобус» в период с 28 мая по 25 июня 2015 года

Чумаков Виталий Анатольевич - заместитель начальника департамента городского хозяйства администрации города, руководитель рабочей группы;

Тимошенко Дмитрий Юрьевич - заместитель начальника отдела Государственной инспекции безопасности дорожного движения Управления Министерства внутренних дел Российской Федерации по городу Белгороду, заместитель руководителя рабочей группы (по согласованию).

Члены рабочей группы

Гаманян Владимир Яковлевич - заместитель руководителя Управления Федеральной службы судебных приставов по Белгородской области (по согласованию);

Жданов Владимир Владимирович - начальник отдела транспорта и развития транспортной сети департамента городского хозяйства администрации города;

Зайченко Артур Николаевич - начальник отдела по взаимодействию с правоохранительными органами комитета обеспечения безопасности жизнедеятельности населения администрации города;

Ярошенко Николай Владимирович - заместитель начальника Управления государственного автодорожного надзора по Белгородской области Федеральной службы по надзору в сфере транспорта (по согласованию).

О. МАНТУЛИН,
заместитель главы администрации города – секретарь Совета безопасности