Порядок начинается с участкового
Стр. 11

Как победить сахарный диабет?
Стр. 12

Номера телефонов всех избирательных участков
Стр. 14

ВЫХОДИТ С ИЮЛЯ 1990 ГОДА

# НАШ БЕЛГОРОД

9.11.2007 ГОРОДСКАЯ ГАЗЕТА №44 (913)

**2 ДЕКАБРЯ - ВЫБОРЫ В ГОСДУМУ**

**Этот номер газеты выходит в свет на 16-и страницах.**

# АКЦИЯ «УЧАСТИЕ» ТРЕБУЕТ УЧАСТИЯ

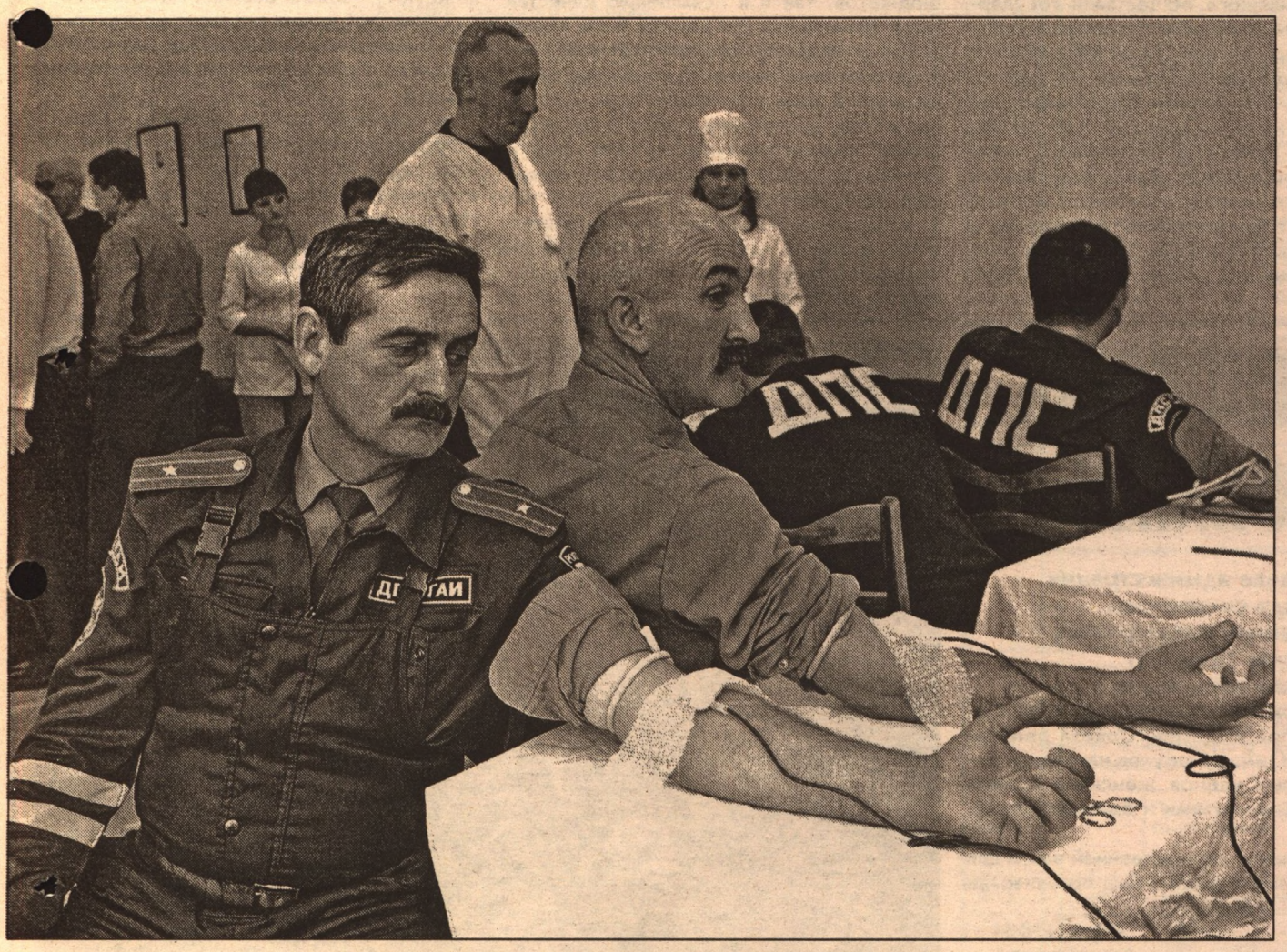

**В мирной жизни тоже есть место подвигу. Даже для служивых людей, побывавших в Афганистане, Чечне, на Северном Кавказе и других «горячих точках». Это подтверждает начало акции «Участие» УВД области по сдаче крови для детских лечебных учреждений. 7 ноября, сразу после ночного дежурства, в медсанчасть пришли десятки сотрудников дорожно-патрульной службы города Белгорода, чтобы первыми помочь детям, нуждающимся в переливании крови, операциях на сердце...**

**Борис ЕЧИН**
**Фото автора**

**На снимке:** майор В.В. Загер и прапорщик И.И. Демченко во время сдачи крови.

## *Уважаемые работники и ветераны правоохранительных органов!*

***Примите самые теплые и сердечные поздравления с Днем милиции!***

Во все времена ваша служба была и остается сложной и нелёгкой. На вас возложена высокая ответственность по обеспечению главенства Закона, общественного порядка и безопасности граждан. Вы призваны стоять на страже интересов людей, их чести, достоинства, а порой даже жизни и здоровья. Благодаря высокому профессионализму, решительности и преданности своему долгу вами успешно решаются задачи по охране правопорядка, что во многом является надежной гарантией социальной стабильности в Белгороде.

Мы гордимся мужественными и доблестными сотрудниками белгородской милиции, выполняющими служебные обязанности по поддержанию конституционного порядка в Северо-Кавказском регионе. Мы склоняем головы перед светлой памятью бойцов правопорядка, отдавших жизнь за торжество закона, гражданский мир и безопасность людей.

Со словами особой признательности и благодарности обращаемся к ветеранам органов внутренних дел. Ваши личные качества, выработанные за годы службы, бесценный опыт и преданность делу - это тот надежный фундамент, те славные традиции, на которых сегодня воспитывается молодое поколение милиционеров.

Искренне благодарим личный состав работников правоохранительных органов города за верное исполнение служебного долга, высокую ответственность и уважение к людям, за сохранение мира и стабильности на нашей малой родине - в городе воинской славы России!

Желаем вам и вашим семьям крепкого здоровья, большого человеческого счастья, успехов в работе и, по возможности, спокойных будней!

**СОВЕТ ДЕПУТАТОВ ГОРОДА БЕЛГОРОДА**

**АДМИНИСТРАЦИЯ ГОРОДА БЕЛГОРОДА**

## *Уважаемые сотрудники и ветераны милиции Белгородчины!*

**Сердечно поздравляю вас с профессиональным праздником - Днем милиции!**

Государство возложило на ваши плечи ответственнейшую задачу - стоять на защите закона и правопорядка. Изо дня в день вам приходится нести свою нелегкую службу ради добра и справедливости, а иногда рисковать собственным здоровьем и даже жизнью, помогая людям, оказавшимся в опасности. Присущие вам оперативность, собранность, стойкость, мужество и преданность долгу - служат и будут служить надежной гарантией социальной стабильности на Белгородчине.

В день профессионального праздника от всей души желаю вам, вашим родным и близким крепкого здоровья, благополучия, счастья, больших успехов в несении вашей ответственной службы на благо святого Белогорья и нашей великой Отчизны!

С глубоким уважением,

**Георгий ГОЛИКОВ,**
**депутат Государственной Думы Федерального Собрания Российской Федерации**

**ВНИМАНИЕ: ПОДПИСКА!**

**Продолжается подписка на городскую газету «НАШ БЕЛГОРОД» на I полугодие 2008 года.**

**Цена подписки в УФПС - 226,32 руб.;**
**в киосках «Роспечать» - 204 руб.;**
**в редакции - 152,40 руб.**

**ВНИМАНИЕ:**
**выписав «НБ» у нас, вы не оплачиваете доставку, поэтому получать газету вам придется в редакции по адресу: г. Белгород, пр. Славы, 18.**

**P.S. Кстати, каждый из подписавшихся на «НБ» имеет возможность опубликовать у нас два бесплатных частных объявления.**

# Калейдоскоп событий

## ➢ Городская власть

**Вопрос капитального ремонта жилищного фонда города в минувший понедельник детально рассматривался на оперативном совещании мэра города с заместителями главы администрации, начальниками департаментов, управлений, руководителями городских служб.**

О ходе выполнения капитального ремонта жилищного фонда сообщил заместитель начальника департамента городского хозяйства В. Н. Коваль. Он отметил, что в настоящий момент близки к завершению такие виды проводимых работ, как ремонт кровель, герметизация стыков панелей, а также общестроительные работы. Вместе с тем имеется отставание от графика капитального ремонта в некоторых обслуживающих жилые дома управляющих компаниях и товариществах собственников жилья. Проблемные стороны в решении этого вопроса есть в управляющих компаниях «Благострой-С», «Ватутинское», а также ТСЖ «Восход».

* * *

**2 ноября в городах страны прошел Всероссийский день молодого избирателя.**

В Белгороде с молодыми избирателями - студентами и учащимися высших и средних специальных учебных заведений города - в этот день встретились представители законодательной и исполнительной власти. Организатором встречи «Мы выбираем - нас выбирают» выступила Белгородская городская территориальная избирательная комиссия. В этом году 13 тысяч белгородцев, которым исполняется накануне выборов в Госдуму 18 лет, смогут реализовать свое право избирателя. О праве избирать и быть избранным в высший законодательный орган страны, об особенностях предстоящих избирательных кампаний 2007-2008 годов рассказал участникам встречи председатель Белгородской городской территориальной избирательной комиссии Ю. В. Астахов. О важности проявления общественной активности молодежью города, особенно в моменты выборных процессов, проходящих в стране, области, городе, говорили на встрече глава городского округа «Город Белгород» О. Ф. Широухов, представители Совета депутатов города.

Быть сторонними наблюдателями происходящего белгородская молодежь, по словам заместителя начальника управления молодежной политики администрации города Александра Шкарлета, и не собирается. В городе хорошо развита сеть общественных молодежных организаций, клубов молодого избирателя. И в аполитичности упрекнуть молодых никак нельзя. В социологическом опросе, проводимом избирательной комиссией Белгородской области, именно молодежь оказалась наиболее активным электоратом, высказывая свое твердое решение принять участие в предстоящих выборах.

В этот день лучшим представителям клубов молодого избирателя города были вручены почетные грамоты.

# МЕСТНОЕ САМОУПРАВЛЕНИЕ - РЕСУРС РАЗВИТИЯ СТРАНЫ

**Как известно, 23 октября текущего года состоялось общероссийское собрание советов муниципальных образований субъектов Российской Федерации. Мероприятие стало знаковым: мало того, что в Москву съехались представители 84 субъектов РФ, на нем присутствовал и выступал действующий Президент страны В.В. Путин. В работе собрания принимала участие и белгородская делегация.**

На днях в администрации города состоялся «круглый стол» по итогам работы общественного собрания советов на тему: «Актуальные вопросы развития местного самоуправления в выступлении Президента РФ Владимира Путина».

О своих впечатлениях от поездки, от выступления главы государства поделилась с присутствующими исполнительный директор ассоциации «Совет муниципальных образований Белгородской области» Т.А. Бочарова. По ее словам, участие Президента в собрании является показателем серьезного внимания к заботам местного самоуправления со стороны федеральной власти. По мнению В.В. Путина, сегодня «заметно повысилась роль местного самоуправления в жизни российского общества и государства», а муниципалитеты совместно с органами государственной власти «участвуют в решении всех общегосударственных задач».

На встрече в Москве были подведены некоторые итоги реализации 131 закона «Об общих принципах организации местного самоуправления». Глава государства отметил, что именно в регионах активно реализуются приоритетные нацпроекты, и только на местах можно обеспечить четкий и удобный для людей порядок их реализации.

«Местное самоуправление - ресурс развития страны» - несомненно, именно эти слова Президента стали лейтмотивом собрания. Их роль еще ответственна и потому, что страна вступила в предвыборный период, сначала - в Государственную Думу, а затем - в период президентских выборов.

В своем выступлении В.В. Путин коснулся непростой темы - обеспечения муниципалитетов достаточной финансовой и материальной базой, отметив, в частности, что государство выделяет на федеральном уровне большие финансовые ресурсы. Но, по мнению Президента, муниципальные власти должны и сами искать пути как к увеличению доходов местных бюджетов, так и к повышению качества услуг населению. Затронуты были также вопросы территориального планирования, жилищно-коммунального хозяйства, находящиеся в зоне ответственности муниципалитетов, достаточно слабой еще социальной инфраструктуры на селе, подготовки и переподготовки кадров муниципальных служащих и др.

«Увидеть за большими делами конкретного человека», - об этом, анализируя материалы общероссийского собрания, говорил, выступая на заседании «круглого стола» глава администрации г. Белгорода В.Н. Потрясаев. По его мнению, никакие национальные проекты не решат наболевшие и злободневные проблемы на местах без участия местной власти, а посему роль органов местного самоуправления - первостепенная. На Белгородчине такие положительные примеры достаточно очевидны. Сегодня у сельчанина есть возможность, например, получить высококвалифицированную медицинскую помощь в областном центре, не прибегая к услугам столичных медиков. В последнее время пристальное внимание со стороны местных властей уделяется развитию социальной инфраструктуры села - школам, домам культуры, детским садам. В частности, Василий Николаевич отметил, что по наказу губернатора области Е.С. Савченко при условии софинансирования за два года будет решена проблема сельских клубов. Взвешенно, по словам мэра, следует относиться властям и к вопросу сохранения школ на селе. «Нужно бороться за каждую», - заявил Василий Николаевич.

- Местная власть в ответе за результаты проводимых реформ, - в заключение подытожил разговор глава администрации города.

А говоря на злободневную для областного центра тему - о дефиците мест в детских садах города (на сегодня эта цифра составляет почти 2 тысячи мест), Василий Николаевич оптимистично заверил, что уже с сентября следующего года этот дефицит уменьшится на 600 мест.

**Ольга ШЕВЦОВА**

# У ЖЕНСОВЕТА - ЮБИЛЕЙ

**В Малом зале администрации г. Белгорода состоялось торжественное мероприятие, посвященное 20-летию образования женсовета.**

Глава администрации города В.Н. Потрясаев и председатель Совета депутатов города О.Ф. Широухов наградили самых активных членов женского совета почетными грамотами и благодарностями.

По окончании торжественной части для участников мероприятия был организован праздничный обед.

**Борис ЕЧИН**
**Фото автора**

# НЕХВАТКА МЕСТ В ДЕТСАДАХ - ПРОБЛЕМА РЕШАЕМАЯ

**Мест в детских садах города на сегодняшний день не хватает двум тысячам малышей, из них тысяча - дети старше трех лет. Выход из сложившейся ситуации ищут городские власти, и один из способов разрешить ее - программа возвращения групп дошкольным учреждениям.**

Более десяти лет в стенах детского сада №67 размещалась начальная школа лицея №38. Ситуация изменилась: в возвращенных саду помещениях сделали ремонт, заменили двери, сантехнику, поставили пластиковые окна, закупили новую мебель. В прошлом году здесь было открыто две, в этом - еще три группы. Это позволило разместить в детском саду сотню дошколят.

Мэр Белгорода Василий Потрясаев решил на месте оценить, насколько действенны предусмотренные программой меры возвращения групп: побывал в детском саду и встретился с коллективом его сотрудников. Была у визита и еще одна цель: проверить, насколько качественно заложенные в бюджете средства помогают в решении задач отрасли.

В одной из возвращенных детскому саду группе разместили ребят с задержкой психического развития. Гордость сада - логопедический пункт, в котором решаются проблемы с речью даже тех малышей, от работы с которыми отказались столичные специалисты. А вот бассейн здесь пока оставляет желать лучшего. Его чашу, вентиляцию, систему очистки воды, пол, окна и двери мэр поручил включить в проект, который должен быть разработан уже в ближайшее время.

После экскурсии по детскому саду в режиме «вопрос-ответ» прошла встреча Василия Потрясаева с сотрудниками ДОУ. Воспитателей интересовало все: от схемы приема городского бюджета и путей решения экологических проблем до благоустройства конкретных микрорайонов и дворов. Вместе с воспитателями мэр обсудил повышение заработной платы сотрудникам ДОУ и возможные пути решения проблемы доступного жилья.

Практика показывает, что возвращение помещений детским садам - один из реальных путей решения проблемы мест в них. Этим путем в будущем году планируется обеспечить возможность пребывания в дошкольных образовательных учреждениях более пяти сотням малышей.

**Ирина ВЛАСЮК**

➢ Разговор начистоту

**Как уже сообщалось в СМИ, 30 октября губернатор области Е.С. Савченко ответил на вопросы жителей области в прямом эфире телерадиокомпании «Мир Белогорья». За один час эфирного времени в студию поступило 1572 звонка из всех районов Белгородчины. Вот что сказал губернатор.**

# ПРЯМОЙ ЭФИР ГУБЕРНАТОРА

## О крепости власти

- Она - в единстве и в доверии. Я бы сказал так: когда люди начинают себя уважать, их число становится все больше и больше. Значит, власть крепка, значит, люди доверяют этой власти. Именно в отношении простого человека к власти, его доверия к ней и есть крепость власти.

## О доходах

- Мы сегодня наблюдаем, как меняется наше общество, как меняется экономика, доходы граждан, социальная сфера. Нужно сохранить преемственность политического курса на развитие страны, сохранить тот позитив, который существует.

## О пути

- У нас не будет Путина-президента в марте 2008 года. Но у нас останется Путин - национальный лидер. Если партия «Единая Россия» завоюет большинство в парламенте, она получит возможность сформировать такое же большинство и в правительстве. Без поддержки «Единой России» не сможет победить и будущий президент.

## О выборе

- Предстоящие выборы будут не просто выборами депутатов в Государственную Думу, не просто референдумом в поддержку Путина. Это будет выбор пути, по которому предстоит развиваться стране. Идти по пути стабильности и наращивания экономического и социального потенциала или скатиться куда-нибудь в прошлое или в сторону. Я думаю, народ у нас сегодня, пройдя такие испытания, мудрый и сделает правильный выбор.

## О людях

- Люди не озлоблены, доброжелательны. Нет агрессии, нет внутреннего напряжения. Они говорят о том, что их беспокоит, высказывают желание участвовать в обустройстве своей жизни. Безусловно, болевые точки в нашей области есть, но это уже «островки». Общее настроение людей изменилось в лучшую сторону.

➢ «Круглый стол»

# ПЛАН ПУТИНА
# РАЗВИВАТЬ РЕГИОНАМ

**В состоявшемся недавно «круглом столе» по теме «План Путина - стратегия развития страны» приняли участие заместитель директора Центра социально-консервативной политики ЦФО В.Г. Парфенов, политолог, член Общественной палаты РФ С.А. Марков, депутат Государственной Думы Г.Г. Голиков, заместитель губернатора области - руководитель аппарата губернатора О.Н. Полухин, депутат областной Думы Ю.И. Селиверстов, заместитель главы администрации - руководитель аппарата администрации города Белгорода С.А. Боженов, председатель правления региональной организации «Общество «Знание» России, член Общественного Совета ЦФО В.В. Овчинников, заместитель директора института региональной политики и законодательства В.Н. Корнев, профессоры БелГУ И.Б. Игнатова и В.П. Бабинцев, главные редакторы региональных средств массовой информации.**

В своем выступлении политолог С.А. Марков заметил, что должно быть обеспечено сочетание плана развития регионов с планом развития страны, который известен как План Путина.

Надо отметить, что Белгородская область одной из первых сделала ставку на повышение качества жизни населения. А это, как известно, один из основополагающих постулатов Плана Путина. По данным Министерства экономического развития и торговли РФ, она вошла в группу регионов с уровнем развития выше среднего.

О.Н. Полухин отметил, что рост промышленного производства на Белгородчине по сравнению с уровнем 1990 года составил 180 процентов. Интенсивно развивается сельское хозяйство. Так, область уверенно лидирует в производстве мяса и превзошла показатели самых успешных годов советского периода. Причем в сельском хозяйстве не реанимируются старые объекты, а строятся новые производства с полным замкнутым циклом.

Белгородчина занимает одно из лидирующих мест в России и в строительстве жилья, которого сдается ежегодно более 800 тысяч квадратных метров. А к 2010 году планируется довести этот показатель до 1,5 млн. кв.м. Причем упор делается на индивидуальное жилищное строительство. Ведется дорожное строительство, возводятся объекты социально-культурного назначения. Кстати, С.А. Марков в своем выступлении отметил, что часто проезжает через нашу область и поэтому смело может утверждать, что качество дорог у нас значительно выше, чем у соседей.

- Наша стратегия развития, - сказал О.Н. Полухин, - полностью вытекает из Плана Путина.

Стратегии развития Белгорода до 2025 года и плану действий органов местного самоуправления на 2007-2011 годы, как конкретному вкладу в реализацию Плана Путина было посвящено выступление С.А. Боженова. Он отметил, что вектор развития Белгородчины, предложенный несколько лет назад губернатором Е.С. Савченко, оказался стопроцентно верным в стратегии, тактике и результативности. Область в целом и Белгород в частности были готовы к началу реализации национальных проектов.

За последние годы объем производства промышленной продукции в областном центре вырос в полтора раза. Производство потребительских товаров и платных услуг увеличилось более чем вдвое, ввод жилья - в 1,3 раза. В полтора раза выросли банковские вклады населения. Белгород признается не только одним из самых благоустроенных городов России, но и стал победителем Всероссийского конкурса «Золотой рубль», как город с устойчиво развивающейся экономикой.

- Оценка состояния социально-экономического развития города позволяет нам достаточно уверенно определить приоритетом долгосрочного планирования инвестиции в человека, а главной стратегической целью - повышение качества жизни горожан. Это в полной мере соответствует Национальным проектам и областным программам, - сказал С.А. Боженов, сообщив, что сейчас идет работа под лозунгом «От благоустройства к благополучию».

План Путина - стратегический план развития страны. И сегодня, по мнению участников «круглого стола», нуждается в дальнейшем развитии на региональном уровне. А потому полное название программы сегодня звучит так: «План Путина - стратегический план развития регионов».

**К. ПАВЛОВ**

➢ Выборы

# ДАН СТАРТ
# РАБОТЕ УЧАСТКОВЫХ ИЗБИРАТЕЛЬНЫХ КОМИССИЙ

**Организаторы избирательного процесса на этой неделе вступили в активную фазу подготовки к выборам-2007. В области сформированы тысяча двести восемь участковых избирательных комиссий. Белгородская городская территориальная избирательная комиссия завершила этот процесс одной из первых в области. В городе сформированы 166 участковых избирательных комиссий.**

Во вторник на расширенном заседании горизбиркома с участием председателя областной избирательной комиссии Н. Т. Плетнева и главы городского округа «Город Белгород» О. Ф. Широухова были утверждены составы комиссий, их председатели. Секретари участковых избирательных комиссий получили все необходимые документы для проведения организации выборного процесса: список всех членов участковых избирательных комиссий, реестр избирателей, сборник нормативных актов по избирательному праву. Хотя последнее - скорее формальность, нежели острая необходимость. Ведь, как отметил председатель горизбиркома Ю. В. Астахов, на избирательных участках будут работать опытные квалифицированные кадры.

В течение 2006-2007 годов обучение в школе резерва кадров Белгородской ТИК прошли более двух тысяч жителей города. Так что сформированный и обученный кадровый резерв заметно улучшился и отчасти омолодился (почти 600 студентов вузов прошли подготовку в школе резерва кадров).

- Белгород всегда отличался организованностью в работе всех уровней избирательных комиссий. И в результате у нас выборы всегда проходили на высоком уровне, как правило, без нарушений. Ни от избирателей, ни от наблюдателей не поступало жалоб или замечаний, - давая высокую оценку деятельности организаторов выборов, председатель областной избирательной комиссии Н. Т. Плетнев выразил уверенность, что и нынешние выборы пройдут в традициях города.

Глава городского округа «Город Белгород» О. Ф. Широухов, обращаясь к организаторам выборов, заметил, что наша страна переживает важный исторический момент. Предстоящие выборы в парламент государства определят дальнейший курс развития страны.

- А ей нужна стабильность. Все мы понимаем, что необходимо закрепить экономический успех последних лет. И потому от вашей активности и профессионализма во многом зависит, пройдут ли выборы в обстановке вражды партий и раскола общества, то, что мы наблюдали на Украине или Грузии, или в единении, - подчеркнул важность момента глава городского округа.

А пока членам участковых избирательных комиссий предстоит проделать огромную работу по уточнению списков избирателей. С этой целью впервые в избирательной кампании горожане-избиратели дважды будут приглашены на избирательные участки: для уточнения сведений об избирателях и в день голосования.

Ю. В. Астахов заверил председателя областной территориальной избирательной комиссии, что нынешний состав участковых избирательных комиссий будет проводить свою работу гласно, открыто, с непременным условием соблюдения законодательства.

**Марина УСЕНКОВА**

**Наступил ноябрь. Какой погоды ожидать нам от одного из самых неуютных месяцев в году! Несмотря на то, что метеорологи говорят: средняя температура нынешнего ноября будет на один-два градуса выше нормы, все же сюрпризов погоды нам не миновать.**

# В НЕПОГОДУ ЗОРКО СМОТРИ НА ДОРОГУ

По сообщению Центра мониторинга и прогнозирования ЧС, на территории ряда областей Центрального федерального округа в ноябре ожидается комплекс неблагоприятных явлений природы. Местами пройдут сильные осадки в виде мокрого снега, возможно и усиление ветра до 10-15 м/с, на дорогах - гололедица. В связи с этим, предупреждают специалисты Главного управления ГОЧС города, повышается вероятность возникновения чрезвычайных ситуаций, в том числе резкое увеличение дорожно-транспортных происшествий.

- В условиях ограниченной видимости на дорогах, - прокомментировал прогноз корреспонденту «НБ» начальник управления ГОЧС города В. В. Авдеев, - в период выпадения осадков участники дорожного движения, не соблюдающие правила дорожного движения, попадают в группу риска ДТП. Именно по этой причине совершается 75 % аварий.

МУ «Управление ГОЧС города Белгорода» призывает белгородцев строго соблюдать правила дорожного движения и проявлять бдительность при управлении транспортными средствами в период неблагоприятных погодных условий.

**Подготовила Марина РУСАНОВА**

ЕДИНАЯ РОССИЯ

жете. Это, например, программа ремонта и реконструкции жилья, на которую выделяются беспрецедентные средства. Первая за долгие годы комплексная программа поддержки агропромышленного комплекса, российской деревни, совокупные расходы на которую превысят триллион рублей.

Люди, живущие в разных регионах, станут ближе друг к другу благодаря программам развития авиатранспорта, железных дорог, строительства и реконструкции автотрасс.

Растет поддержка науки, образования, здравоохранения.

Увеличивается число рабочих мест.

Если страна сохранит те темпы роста заработных плат, которые уже обеспечены, то в 2010 году средняя зарплата достигнет 25 тысяч рублей. Причем есть все возможности, чтобы две трети работающих получали не менее 20 тысяч. Иными словами, это не «рост для избранных» - это рост для всех.

Повышение пенсий состоится уже в этом году и будет продолжено одновременно с созданием новых финансовых возможностей для тех, кто выйдет на пенсию в будущем.

Все это - реальные достижения, на основе которых будет обеспечено дальнейшее развитие страны.

# БЕЛГОРОДЧИНА ВЕРИТ ПУТИНУ!

## ПОЧЕМУ ПУТИН НУЖЕН РОССИИ

**План Путина - это стратегическая программа развития России, реализация которой потребует согласованных усилий всего общества, каждого гражданина России.**

Граждане России верят действующему Президенту. Верят, потому что видят результаты его работы. Видят его искреннее стремление не допустить кризиса. Обеспечить России успех!

Может быть, самое важное доказательство произошедших в России позитивных изменений - это рост рождаемости. Если вспомнить его обвальное падение в начале 90-х годов, станет понятно: сегодня людям возвращается надежда на достойную жизнь.

Государство планирует развитие страны, а люди имеют возможность планировать свое будущее. Теперь это - реальность.

Новые возможности заложены в бюджете. Рост промышленности к 1990 году составляет 180%! В мясном животноводстве сельскохозяйственной отрасли отмечен рост более чем в два раза.

Мы стремимся к доступности жилья для всех категорий граждан. В 2006 году по вводу жилья (0,63 кв. метра на человека) область заняла второе место в стране. В предстоящие два-три года область выйдет на показатель, принятый во всем цивилизованном мире - один квадратный метр жилой площади в год на одного человека.

Объём освоения инвестиций в строительстве, реконструкции и капитальном ремонте объектов социальной сферы за последние три года увеличился в два раза. Ежегодно увеличиваются объемы дорожного строительства.

## ПОЧЕМУ ПУТИН НУЖЕН БЕЛГОРОДЧИНЕ

**Применительно к Белгородской области План Путина означает:**

Построение эффективной и конкурентоспособной экономики. Мы не только сохраним, но и приумножим наш экономический потенциал. На сегодняшний день Белгородская область также заняла первое место в России по темпам прироста платежей в консолидированный бюджет области, и эта положительная динамика позволит в следующем году повысить уровень заработной платы в бюджетной сфере.

Белгородчина сегодня привлекательна и для инвесторов, и для населения, которое стремится жить именно у нас. Жителей области стало на 110 тысяч человек больше, чем в 1990 году.

Создание необходимых условий для рождения и воспитания здоровых детей, воссоздание социальных ценностей семьи и брака, поддержка многодетных семей дают ощутимые результаты. Уровень смертности населения снижен на 4,4%. И впервые в Белгородской области сегодня коэффициент рождаемости превысил цифру 10. Если в 2006 году уровень рождаемости составлял 9,5 на 1000 человек населения, то в этом -

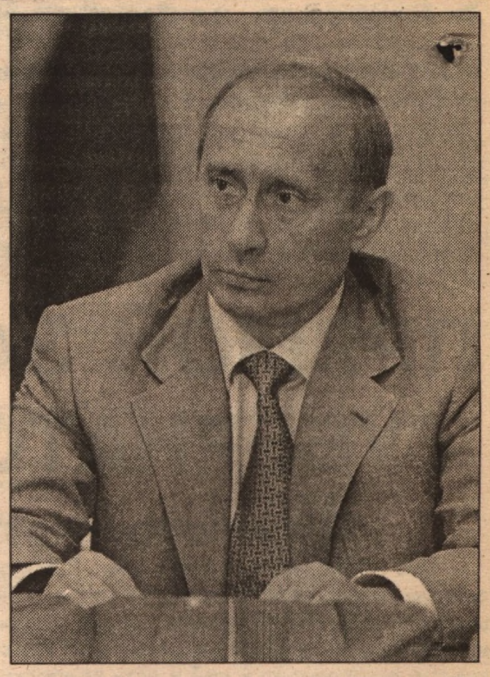

10,1. Ожидаемая продолжительность жизни белгородцев (при рождении) за четыре последних года увеличилась почти на 2% и составляет 69,3 года. Среди субъектов Центрального федерального округа область по этому показателю находится на втором месте после г. Москвы.

**Все, что мы сделали в экономике, - это хороший старт для ее дальнейшего развития.**

**Для того, чтобы все это стало реальностью, нам нужна внятная, последовательная политика федерального центра, которая сформирована при участии Президента Путина.**

**Вот почему национальный лидер Путин нужен Белгородчине.**

**СОХРАНЕНИЕ ВЕЛИКОЙ РОССИИ - ПРОЦВЕТАНИЕ РОДНОЙ БЕЛГОРОДЧИНЫ!**

Публикация оплачена из средств избирательного фонда партии «Единая Россия»

АДМИНИСТРАЦИЯ ГОРОДА БЕЛГОРОДА

## ПОСТАНОВЛЕНИЕ

*от 29 октября 2007 года* *№ 160*

**О внесении изменений в постановление администрации города от 26 сентября 2007 года № 137**

Во исполнение статьи 19 Федерального закона «Об основных гарантиях избирательных прав и права на участие в референдуме граждан Российской Федерации», статьи 13 Федерального закона «О выборах депутатов Государственной Думы Федерального Собрания Российской Федерации», статьи 24 Избирательного кодекса Белгородской области, по согласованию с Белгородской городской территориальной избирательной комиссией,

**П О С Т А Н О В Л Я Ю:**

1. Внести изменения в границы избирательных участков №№ 75, 131, 150, 156, 180, 193, образованных постановлением администрации города от 26 сентября 2007 года № 137 «Об образовании избирательных участков для проведения голосования и подсчета голосов при выборах депутатов Государственной Думы Федерального Собрания Российской Федерации пятого созыва 2 декабря 2007 года», и читать их в новой редакции:

***«Избирательный участок № 75***

Местонахождение участковой избирательной комиссии и помещения для голосования - Бульвар Юности, 4 (МОУ «Средняя общеобразовательная школа №41»).

Улицы: Щорса, дома №№ 49, 53, 55, 55А, 57. Есенина, дом № 8.

***Избирательный участок № 131***

Местонахождение участковой избирательной комиссии и помещения для голосования - улица Мичурина, 43 (Муниципальное общежитие «Ромашка») Проспект Б. Хмельницкого, дома №№ 113, 117, 121, 123, 125, 129, 129А, 133, 133А, 133Б (корпуса 1, 2), 133В, 133Г, 133К. Улицы: Генерала Лебедя.

Мичурина, дома №№ 43, 62А, 64, 66. Переулок 1-й Заводской, дома №№ 2,2А, 4,4Б.

***Избирательный участок № 150***

Местонахождение участковой избирательной комиссии и помещения для голосования - улица Железнякова, 4 (МОУ «Средняя общеобразовательная школа №7»).

Проспект Б. Хмельницкого, дома №№ 134,134А, 136,138,140,142,144, 146,146А. Улица Железнякова, дома №№ 4А, 17Б, 19,19А, 21, 23.

***Избирательный участок № 156***

Местонахождение участковой избирательной комиссии и помещения для голосования - улица Студенческая, 14 (Белгородский государственный университет).

Проспект Б. Хмельницкого, дома №№ 106,108,108А, 110,112,114.

Улицы: Некрасова, дома №№ 13,15,23.

Студенческая, дом № 14 (общежития госуниверситета №№ 1, 3).

***Избирательный участок № 180***

Местонахождение участковой избирательной комиссии и помещения для голосования - улица Волчанская, 22 (МОУ «Средняя общеобразовательная школа №15»).

Улицы: Волчанская. Дальняя Тихая. Песчаная. Рабочая. Родниковая. Северо-Донецкая. Сиреневая. Сосновая.

Переулки: 1-й, 2-й, 3-й, 4-й, 5-й Волчанские. Поселок Сосновка.

***Избирательный участок № 193***

Местонахождение участковой избирательной комиссии и помещения для голосования - улица Донецкая, 84 (МОУ «Основная общеобразовательная школа № 6»). Улицы: Донецкая.

Железнодорожная (от дома № 1 до дома № 75 включительно - нечетная сторона и дома №№ 2,2А.)

Зареченская. Кольцова. Крылова. Пушкарная.

Переулки: 1-й, 2-й Донецкие. Путевая будка 697 км.».

2. Начальнику отдела организационно-контрольной и аналитической работы Русакову С.Н. обеспечить опубликование настоящего постановления в газете «Наш Белгород».

**В. ПОТРЯСАЕВ,**
**глава администрации города Белгорода**

# ПРАВОВОЙ СТАТУС ИЗБИРАТЕЛЯ

**Меньше месяца остается до выборов депутатов Государственной Думы Федерального Собрания. У каждого из нас, избирателей, есть права и обязанности, то есть правовой статус, определенный ФЗ «Об основных гарантиях избирательных прав и права на участие в референдуме граждан Российской Федерации». Что он в себя включает, какие гарантии дает избирателям, соблюдения каких правил требует! Об этом мы расскажем в материале, предоставленном Белгородской городской избирательной комиссией.**

## Об участии в выборах

Граждане России участвуют в выборах на основе всеобщего равного и прямого избирательного права при тайном голосовании. Участие гражданина России в выборах является свободным и добровольным. Никто не вправе оказывать на него воздействие с целью принудить его к участию или неучастию в выборах, либо воспрепятствовать его свободному волеизъявлению. Граждане Российской Федерации, проживающие за пределами территории, обладают всей полнотой избирательных прав при проведении выборов в федеральные органы государственной власти.

## Об учете избирателей

В целях реализации прав избирателей избирательными комиссиями составляются списки избирателей на основании сведений, полученных с использованием государственной системы регистрации (учета) избирателей и представленных главой администрации городского округа. Списки избирателей представляются участковой избирательной комиссией избирателям для ознакомления и дополнительного уточнения за 20 дней до дня голосования (с 11 ноября 2007 года). Гражданин Российской Федерации, обладающий активным избирательным правом, вправе обратиться в участковую избирательную комиссию с заявлением о включении его в список избирателей, о любой ошибке или неточности в сведениях о нем, внесенных в список избирателей. Избиратели, обучающиеся по очной форме обучения и зарегистрированные по месту пребывания в общежитии, включаются в список избирателей по месту нахождения общежития образовательного учреждения.

## Об открепительном удостоверении

Избиратель, который не будет иметь возможности прибыть в день голосования в помещение для голосования того избирательного участка, где он включен в список избирателей по месту жительства, вправе получить в Белгородской городской территориальной избирательной комиссии с 17 октября по 11 ноября, либо с 12 ноября по 1 декабря в участковой избирательной комиссии открепительное удостоверение и принять участие в голосовании на том избирательном участке, на котором он будет находиться в день голосования.

## Вне помещения для голосования

Избиратели, внесенные в списки, но не имеющие возможности самостоятельно (по состоянию здоровья, инвалидности и т.д.) прибыть в помещение для голосования, имеют право требовать от участковой избирательной комиссии обеспечения им возможности участия в голосовании. Голосование вне помещения для голосования проводится только в день голосования и только на основании письменного заявления или устного обращения (в том числе переданного при содействии других лиц) избирателя.

## О голосовании

Каждый избиратель обязан голосовать лично. Голосование за других лиц не допускается. Для получения избирательного бюллетеня избиратель обязан предъявить паспорт или заменяющий его документ, а в случае если он голосует по открепительному удостоверению - также и это удостоверение. В случае, если избиратель считает, что при заполнении избирательного бюллетеня совершил ошибку, он вправе обратиться к члену участковой избирательной комиссии, выдавшему бюллетень, с просьбой выдать ему новый бюллетень взамен испорченного. Член участковой избирательной комиссии обязан выдать избирателю новый избирательный бюллетень.

**Подготовила Марина УСЕНКОВА**

➢ *Депутат: слово и дело*

## *Михаил БАЖИНОВ:*

# «ВЫПОЛНЯЯ НАКАЗ КАЖДОГО ГОРОЖАНИНА, РЕШАЕМ ГЛОБАЛЬНЫЕ ЗАДАЧИ»

**Улицы Гагарина, Садовая, Некрасова, часть Студенческой, гимназия, школа, детские сады, почти двенадцать тысяч жителей - все это объединил тринадцатый избирательный округ, который депутат Михаил Бажинов называет - «Черемушки»...**

Район довольно старый, да и проблемы не новы: дворы, дороги, изношенный жилой фонд. В тесном сотрудничестве с ТСЖ «Восход», ООО «Управком №4», ООО «Управком №14» на Некрасова, Садовой и проспекте Богдана Хмельницкого отремонтированы подъезды, козырьки над входами в них, обследованы инженерные коммуникации, устранены имевшиеся неполадки, покрашены трубы. Находившийся под пристальным вниманием депутата вопрос установки металлических дверей с домофонами на территории округа можно считать решенным.

«Задача депутата - уловить общие тенденции, ведь для того, чтобы решать проблемы города в целом, мы должны видеть каждого горожанина», - говорит Михаил Бажинов. Пенсионеры, ветераны, студенты... Каждой категории своих избирателей он старается уделить внимание, но признается - проблемы самых юных белгородцев надо решать как можно быстрее. В этом году стулья для отремонтированного актового зала школа №27 получила в подарок от депутата округа.

«Приобрести мебель, спортивный инвентарь, убрать аварийные деревья - Михаил Александрович помогает нам во всем, - рассказывает директор школы Л.М. Головчанская. - Так повелось с самой первой нашей встречи, когда он, тогда еще кандидат в депутаты, узнал о том, что школьной столовой нужны стулья. Семьдесят штук нам привезли в течение недели...».

В очередной раз встречаясь с депутатом, Любовь Михайловна поделилась новостями: совсем скоро в школе появится свой медико-оздоровительный центр для ребят микрорайона, открытие его запланировано к новому году. Возможно, и в его работе понадобится поддержка М.А. Бажинова.

Не обходит Михаил Александрович стороной и детские сады округа. Материальная база - вечная проблема дошкольных образовательных учреждений, и в ее укреплении он принимает самое непосредственное участие. В этом году с помощью депутата были приобретены материалы для ремонта ДОУ №60, заменена входная дверь, установлены пластиковые окна. Для детского сада №41 были куплены новые светильники и увеличено число световых точек, а малыши из детского сада комбинированного типа №25 в подарок получили игрушки.

*В школе №27 Михаил Бажинов - частый гость*

В дни работы депутатской приемной в общежитии №2 Белгородского государственного университета на улице Некрасова всегда многолюдно. «Избиратели знают, что по профессии я - адвокат, поэтому приходят за консультациями правового характера, за разъяснениями по приватизации жилья, наследству, перепланировке, - рассказывает Михаил Бажинов. - По мере возможности оказываю адресную помощь. Вопросы с жильем, материальные запросы конкретного человека, безусловно, важны, но еще более важной своей задачей считаю, скажем, включение наших «Черемушек» в план реконструкции».

Большие перемены ждут округ совсем скоро. Целый квартал, включающий дома №№ 112, 114, 116, 128 и 130 по проспекту Богдана Хмельницкого, а также часть улицы Некрасова в утвержденной схеме благоустройства числятся одними из первых, ну а все остальные внутридворовые территории, уверен Михаил Александрович, будут благоустроены в ближайшие три года.

На вопрос о том, какую часть наказов избирателей уже удалось выполнить, М.А. Бажинов отвечает так: «Все до единой просьбы, с которыми ко мне обращались и обращаются избиратели, или уже выполнены, или находятся в стадии обработки. Что-то удается сделать сразу, на что-то требуется больше времени, но есть и такие, исполнить которые депутату городского Совета просто не по плечу - например, увеличить размер пенсий. Нередки случаи, когда проблема, кажется, решена, а на деле решение это порождает другую проблему». За примерами далеко ходить не нужно: по разбитой дороге на улице Студенческой с трудом курсировал транспорт. Дорогу отремонтировали, и поток машин заметно оживился. Теперь жители района просят... установить «лежачего полицейского», чтобы снизить скорость желающих проехаться по хорошей дороге с ветерком. Еще пример: не так давно редкая школа в городе могла похвастаться достаточным количеством компьютерных классов. Депутат каждого избирательного округа с ситуацией этой был знаком не понаслышке, и сейчас ее можно считать разрешенной. В школах появился свободный доступ к сети интернет и пришла пора... обновлять компьютерный парк - техника уже устарела, ведь время не стоит на месте.

«Так часто бывает: решая одну проблему, сталкиваешься с другой, за ней - с третьей, - рассказывает М.А. Бажинов. - Поток наказов не прерывается, и, как депутат, я не ставлю перед собой задачу под каким-то из них подвести черту, ведь чем больше задач ставят передо мной жители округа, тем больше глобальных проблем будет решено».

**Ирина ВЛАСЮК**
**Фото автора**

➢ *Вчера был Всемирный день качества*

# ГАРАНТИЯ КАЧЕСТВЕННОЙ ЖИЗНИ

**О качестве жизни на Белгородчине говорится много. Не меньше и делается для того, чтобы слова не оставались только словами. В сущности, программа повышения качества жизни - это просто другое название для повышенного внимания властей к социальной сфере. В недавно утвержденном бюджете области на следующий год доля расходов на социальную сферу составила 70%.**

Это большие деньги, которые пойдут на зарплаты работникам дошкольных учреждений, на строительство и переоборудование поликлиник и больниц. Есть ли результат от таких вложений? Безусловно, есть: продолжительность жизни на Белгородчине уже сейчас вторая в стране после столицы, а рождаемость вот-вот догонит смертность (пока что прирост среди местного населения все-таки отрицательный).

Но не только медицина должна способствовать улучшению качества жизни. В программу входит и открытие спортивных центров, призванных укрепить наше здоровье, предотвратить поход к врачу в принципе, и программа строительства жилья для белгородских семей, которая позволит этим семьям рожать детей, и даже осуществлять контроль над качеством продуктов, потребляемых белгородцами.

Именно для предотвращения ввоза на территорию области некачественных продуктов была создана ассоциация «Качество жизни». Разработанная ею система добровольной сертификации на территории области действует с 2006 года. Тогда под сертификацию подпадали только алкогольные напитки. А с мая этого года стала проверяться и минеральная вода. В общей сложности ассоциация забраковала 2 миллиона 700 тысяч бутылок с низкокачественными напитками.

Сертификация, конечно, добровольная и ни к чему вроде бы не обязывает, но сами белгородцы все чаще стали обращать внимание на то, есть ли на бутылках с покупаемым ими напитком заветная наклейка с надписью «Проверено». Стали обращать на них внимание и реализаторы - какой смысл закупать товар, который будет пылиться на полках. Пылиться - это в лучшем случае, а если его все-таки купят? Кто будет отвечать за вред, нанесенный здоровью покупателя?

Так что результат работы налицо: 2 миллиона 700 тысяч бутылок - это 133 большегрузных автомашины с некачественными алкогольными и слабоалкогольными напитками и минеральной водой, которые не попали на белгородский рынок.

Уровень, на котором работает ассоциация, нельзя назвать поверхностной проверкой. Для того, чтобы получить сертификат и право наклеивать на бутылки марки «Проверено», производитель должен для начала подать заявление в ассоциацию. После этого белгородские специалисты посетят производство. Опыт у наших «ревизоров качества» уже есть: далеко не все производства проходят испытание. Многие предприятия находятся в антисанитарном состоянии, есть и такие, у которых низкий уровень производства и отсутствует контроль за его качеством. Одновременно напитки проходят скрупулезный анализ в лабораториях ассоциации. Здесь проверяется все: от соответствия содержимого бутылки ГОСТу и информации на этикетке до вкусовых свойств напитка.

Как уже было сказано, основное поле деятельности ассоциации - это контроль за качеством алкоголя и минеральной воды, но с 15 ноября будут проверяться еще и безалкогольные напитки на основе минеральных и питьевых вод. Всевозможные лимонады и колы, которые и к продуктам пищевой промышленности отнести сложно - это уже скорее химическая отрасль. Работы здесь предстоит немало, а не за горами добровольная сертификация и других продуктов. В планах ассоциации охват чуть ли не всей потребительской корзины.

Еще один аспект, без которого невозможно качество жизни - это контроль за уровнем обслуживания в сфере торговли и услуг. Уже второй год подряд на Белгородчине проходит акция «Не покупайся!». В ходе этой акции любой желающий сможет пожаловаться на некачественный товар или недобросовестное обслуживание в той или иной организации. В прошлом году эффект от акции поразил даже организаторов - всего было собрано 23 тысячи жалоб от обманутых потребителей. И все жалобы были рассмотрены, по всем выявленным случаям нарушений были приняты меры. Сколько обращений будет в этом году - сложно сказать, но одно ясно: с качеством у нас дела обстоят далеко не идеально. С другой стороны, радует, что требования белгородцев к товарам и услугам выросли, и потребитель готов бороться за свои права.

Происходит это, прежде всего, потому, что люди верят в то, что что-то можно изменить. Да и как не верить, если социальными проблемами заинтересовались на самом верху: качеству жизни россиян даже в Плане Путина отведено особое место. Так что Всемирный день качества в этом году наполнен для россиян особым смыслом.

**Илья СУББОТИН**

➢ *«НБ» отвечают*

## РИТУАЛЬНЫЕ УСЛУГИ - ПОД КОНТРОЛЕМ

**В номере 35 нашей газеты от 7 сентября 2007 года был опубликован материал Татьяны Черных «Конкуренция в похоронном бизнесе», в котором поднимался вопрос о необходимости урегулирования порядка деятельности хозяйствующих субъектов в сфере ритуальных услуг и услуг по погребению.**

17 октября 2007 года редакция получила официальный ответ начальника департамента городского хозяйства В. Жарко, в котором сообщается, что данный вопрос рассмотрен. Администрацией города в настоящее время планируется провести ряд мероприятий по взаимодействию похоронных предприятий города различных форм собственности и индивидуальных предпринимателей в сфере оказания услуг по погребению и содержанию мест захоронения на территории г. Белгорода. Действуя в интересах граждан, коммунальные службы города ставят первоочередной задачей благоустройство и обеспечение санитарного содержания городских территорий и безопасной жизнедеятельности областного центра, оказания качественных услуг населению. Вместе с тем в официальном ответе подчёркнуто, что оказание ритуальных услуг и услуг по погребению в Белгороде производится с соблюдением норм действующего законодательства.

ОАО «Белгородэнерго» ОАО «МРСК Центра»

# ГЛАВНОЕ - ОТВЕТСТВЕННОСТЬ ПЕРЕД АКЦИОНЕРАМИ И КЛИЕНТАМИ

**«...Работа белгородских энергетиков становится залогом успешного социально-экономического развития региона», - данная однажды губернатором Белгородской области Е.С. Савченко характеристика деятельности ОАО «Белгородэнерго» по-прежнему не утратила своей актуальности. Тому подтверждение - итоги производственно-финансовой деятельности компании за 9 месяцев текущего года, а также успешная подготовка энергетиков к осенне-зимнему периоду 2007-2008 гг.**

Обо всем этом, а также о реализации инвестиционных программ и реформировании распределительного сетевого комплекса журналистам федеральных и региональных СМИ рассказали на состоявшейся на днях видеопресс-конференции ОАО «Межрегиональная распределительная сетевая компания Центра» (ОАО «МРСК Центра») и ОАО «Белгородэнерго» топ-менеджеры энергокомпаний.

О стратегии развития распределительного сетевого комплекса «Центра» России рассказал собравшимся в студиях генеральный директор ОАО «МРСК Центра» Е.Ф. Макаров, который обозначил определяющие направления деятельности: энергетическая безопасность, операционная эффективность и инвестиционная привлекательность. Планируя до 2015 года направить на эти цели почти 50 млн. рублей, компания ставит перед собой поистине грандиозные, но выполнимые планы: достичь уровня экономически развитых стран.

Высокоэффективно, как и пристало компании, проводилась и подготовка к осенне-зимнему периоду. Без ложной скромности на пресс-конференции прозвучала мысль о том, что успешной подготовке к зиме способствовало то, что ключевые показатели эффективности работы как ОАО «МРСК Центра», так и входящую в ее зону ответственности ОАО «Белгородэнерго» были выполнены в полном объеме.

Скажем, только чистая прибыль ОАО «Белгородэнерго» составила около 900 млн. рублей, в том числе от договоров техприсоединения - более 769 млн. рублей - показатели превышают запланированный объем более чем на 157 млн. рублей. Впечатляет и другая цифра: за 9 месяцев текущего года компания направила в бюджет области более 274 млн. рублей налогов на прибыль.

Развитию энергетической системы и обеспечению надежного энергоснабжения потребителей региона способствовало соглашение о взаимодействии, подписанное Председателем Правления РАО «ЕЭС России» Анатолием Чубайсом и губернатором области Евгением Савченко. Результатом соглашения стали масштабные инвестиции в энергетику региона.

Напомним, что программа развития энергетического комплекса региона, рассчитанная до 2012 года, призвана обеспечить развитие энергетических мощностей и тем самым создать надежную платформу для реализации приоритетных национальных проектов. Белгородчина стала, кстати, единственной из субъектов РФ, электросетевая компания которой входит в зону ответственности ОАО «МРСК Центра», с коей РАО «ЕЭС России» подписало такое соглашение напрямую. Обосновано это прежде всего динамичным развитием экономической и социальной сферы нашей области, которое сопровождается стремительным ростом энергопотребления в регионе. Энергокомпании уже приступили к реализации соглашения.

Несомненно, главным вопросом, интересовавшим журналистов на встрече, был вопрос о подготовке к предстоящей зиме, тем более что эта ответственная пора - своеобразный показатель всей работы энергетиков за год.

Тем не менее полученный ОАО «Белгородэнерго» паспорт готовности к осенне-зимнему периоду развеял сомнения скептиков. Ведь этот «основной» документ - результат добросовестной работы белгородских энергетиков, обеспечивших надежность энергооборудования, строительство и реконструкцию энергообъектов. Обо всем этом рассказал местным представителям СМИ заместитель генерального директора ОАО «МРСК Центра» - управляющий директор ОАО «Белгородэнерго» В.И. Филатов.

О том, насколько комфортно белгородцы будут жить зимой, станет известно уже скоро. А пока озвучено было, что на выполнение ремонтных программ и техническое перевооружение энергообъектов направлены значительные финансовые средства: на плановые ремонты - более 140 млн., на инвестиционную программу - более 1,5 млрд. рублей.

Деньги эти пошли на строительство и реконструкцию линий электропередачи, реконструкцию РЭС, установку микропроцессорных терминалов. Успешно продолжается реализация пилотного проекта внедрения вольтодобавочных трансформаторов (бустеров). В течение года проведена полная диагностика электросетевого оборудования с помощью тепловизионной техники.

Было отмечено, что количество технологических нарушений в работе оборудования за 9 месяцев текущего года, по сравнению с аналогичным периодом прошлого года, снизилось на 6,7%, недопуск электроэнергии сократился на 10,2%.

Особое внимание энергетики уделяли расчистке трасс воздушных линий. Вызвано это, прежде всего, увеличением числа обрывов проводов из-за падения деревьев - с погодой ведь не поспоришь. За этот период расчищено почти 700 тысяч га трасс линий электропередачи, что превысило план на 19%.

В компании полным ходом продолжается работа по сертификации качества электроэнергии. Планируется, что до конца года документы, подтверждающие соответствие качества электроэнергии требованиям ГОСТа, получат все центры питания ОАО «Белгородэнерго». А среди социальных программ, пожалуй, самый актуальный и масштабный для белгородских энергетиков - участие в проекте, связанном с уличным освещением.

Успешной, высокопрофессиональной работе сотрудников компании способствуют и мероприятия, направленные на охрану труда. Их затраты немалые - 54 млн. рублей. Но зато персонал компании в полном объеме обеспечен защитными средствами, специальными костюмами, значительно улучшились его условия труда.

Для белгородских энергетиков работа с потребителями - одна из основных составляющих деятельности. Особенно в период подготовки к осенне-зимнему периоду. На сегодняшний день в области открыты 7 центров обслуживания клиентов, работает единый многоканальный телефонный номер по области - 115, создана система дистанционного обслуживания клиента, работает Интернет-приемная. Все это позволяет оперативно решать вопросы, связанные с энергоснабжением потребителей.

О деятельности предприятий теплоэнергетики на территории области рассказал журналистам заместитель генерального директора по общим вопросам филиала ОАО «ТГК-4» Белгородская региональная генерация» А. Гусев. Он, в частности, озвучил, что ввод в эксплуатацию реконструированной Белгородской ТЭЦ запланирован на конец ноября нынешнего года.

Интересовало журналистов реформирование ОАО «Белгородэнерго» и присоединение его к ОАО «МРСК Центра». Уже 1 апреля 2008 года «Белгородэнерго», наряду с десятью другими распределительными сетевыми компаниями, войдет в структуру «МРСК Центра» на правах филиала. В результате - появится единая операционная компания. А значит, повысится управляемость, надежность и инвестиционная привлекательность ОАО «МРСК Центра», а также уровень ее ответственности перед акционерами и клиентами.

**Ольга ШЕВЦОВА**

**КСТАТИ**

**✦ В этом году консорциум Российского института директоров присвоил ОАО «Белгородэнерго» рейтинг корпоративного управления В+, свидетельствующий о том, что практика корпоративного управления обществом оценивается позитивно.**

**✦ Национальное рейтинговое агентство присвоило компании рейтинг кредитоспособности на уровне «А-» - высокая кредитоспособность, третий уровень. Высокий уровень кредитоспособности означает, что предприятие способно в полной мере выполнять свои кредитные и долговые обязательства без потери платежеспособности и финансовой устойчивости.**


## ПРОДАЖА БИЗНЕСА И НЕДВИЖИМОСТИ

**ОАО «Уральская энергетическая управляющая компания» - Генеральный агент по реализации активов ОАО РАО «ЕЭС России» сообщает о проведении открытого по составу участников аукциона с открытой формой подачи предложений на право заключения договора купли-продажи 75% пакета акций**

**ОАО «БЕЛГОРОДЭНЕРГОСЕРВИС».**

ОАО «Белгородэнергосервис» - дочернее предприятие ОАО «Белгородэнерго» (50%) и ОАО «ТГК-4» (25%), учреждено 01.06.2004 года. Основным видом деятельности ОАО «Белгородэнергосервис» является оказание услуг коммерческого учёта электрической энергии. Помимо этого предприятие оказывает услуги по агентским договорам и сдаёт излишние фонды в аренду. ОАО «Белгородэнергосервис» располагает объектом недвижимости административно-бытового назначения в г. Белгород, общей площадью внутренних помещений около 1 000 кв.м., площадь земельного участка - 0,23 га.

Аукцион состоится 30 ноября 2007 года, в 14:00 часов по московскому времени.

Место проведения аукциона - Российская Федерация, г. Москва, пр. Вернадского, дом 101, корп. 3, здание ОАО РАО «ЕЭС России».

Заявки на участие в аукционе с приложением необходимых документов принимаются в период с 01 по 28 ноября 2007 года по рабочим дням с 10:00 до 18:00 по московскому времени по адресу: Российская Федерация, г. Москва, пр. Вернадского, дом 101, корп. 3, здание ОАО РАО «ЕЭС России».

Контактные телефоны: + 7 (495) 710-46-72, 710-45-17, 8-910-451-54-85.

Контактный e-mail: kurnosov-ok@rao.elektra.ru.

Для ознакомления с информацией и документами об акциях и эмитенте с 01 по 28 ноября 2007 г. с 9:00 до 19:00 в рабочие дни организована работа информационной комнаты.

**Информационная комната открыта по адресу: РФ, г. Москва, пр. Вернадского, дом 101, корп. 3, здание ОАО РАО «ЕЭС России». Контактные телефоны для ознакомления с условиями доступа в информационную комнату: + 7 (495) 710-45-17, 710-46-72.**

---

**Также 30 ноября 2007 года проводятся аукционы на право заключения договоров купли-продажи пакетов акций следующих предприятий:**

ОАО «База производства строительных материалов энергетики» (г. Сургут), ОАО «Смоленскэлектросетьремонт», ОАО «Воронежэлектросетьремонт», ОАО «Томскэнергоремонт», ОАО «Дагэнергоремстрой» (г. Махачкала), ОАО «Институт «Пятигорскэнергопроект» (г. Пятигорск), ОАО «Ставропольсетьэнергоремонт», ОАО «Ставропольспецэнергоремонт», ОАО «Ставропольпромэнергоремонт», ОАО «Северо-Кавказская энергоремонтная компания» (г. Владикавказ), ОАО «Энергоавтотранс» (г. Омск), ОАО «Удмуртэнергоремонт», ОАО «Ярэнергоремонт-холдинг», ОАО «Предприятие строительных работ энергетики» (г. Сургут).

Внимание! Данное сообщение не является официальным объявлением о проведении аукциона. Объявления о проведении аукционов, а также вся дополнительная информация о проведении аукционов и условиях работы информационных комнат доступны на официальном сайте ОАО РАО «ЕЭС России» (www.rao-ees.ru) в разделе «Закупки и объявления» либо в разделе «Проектный центр по реализации активов».

На правах рекламы


На правах рекламы

# Понедельник 12 НОЯБРЯ

## ПЕРВЫЙ КАНАЛ

05.00 «Новости». 05.05 «Доброе утро». 07.05 «Выборы-2007». 09.20 «Малахов +». 10.20 «Модный приговор». 11.20 «Контрольная закупка». 12.00 «Новости». 12.20 Т/с «Агент национальной безопасности». 13.20 «Детективы». 14.00 «Другие новости». 14.30 «Фабрика звезд». 15.00 «Новости». 15.20 «Лолита. Без комплексов». 16.20 «Понять. Простить». 17.00 «Федеральный судья». 18.00 Вечерние Новости. 18.20 «Жди меня». 19.10 «След». 20.00 «Татьянин день». 21.00 «Время». 21.30 «Диверсант. Конец войны». 1 с. 22.30 «Александр Абдулов. Самый обаятельный и привлекательный». 23.40 «Ночные новости». 00.00 «Фабрика звезд». 00.30 «Спиритизм». 01.30 «Гении и злодеи». 01.50 «Любовь и долг». 03.00 «Новости». 03.05 «Любовь и долг». 03.20 «Зло».

## РОССИЯ

5.00 Доброе утро, Россия! 8.00 «Неспетая песня Анны Герман». 8.55 «КУРОРТНЫЙ РОМАН». 10.50 Вести. Дежурная часть. 11.00 Вести. 11.30, 13.40, 16.40, 19.40 Вести-Белгород. 11.50 «ТАИНСТВЕННЫЙ ОСТРОВ». 12.15 «Ступени». 12.45 Премьера. «100 величайших открытий». 14.00 Вести. 14.10 «МАЧЕХА». 15.00 Суд идет. 16.05 «КУЛАГИН И ПАРТНЕРЫ». 17.00 Вести. 17.20 «ТАЙНЫ СЛЕДСТВИЯ». 20.00 Вести. 20.45 Спокойной ночи, малыши! 20.55 «СЛУЖБА ДОВЕРИЯ». 23.15 Вести +. 23.35 «Мой серебряный шар. Евгений Урбанский». 0.40 Вести. Дежурная часть. 0.50 Синемания. 1.20 Дорожный патруль. 1.40 «КАТАСТРОФА»

## НТВ

6.00 «Сегодня утром». 9.05 Следствие вели... 10.00 Сегодня. 10.25 Чрезвычайное происшествие. Обзор за неделю. 10.55 Кулинарный поединок. 11.55 Квартирный вопрос. 13.00 Сегодня. 13.30 «ЗАКОН И ПОРЯДОК». 15.30 Обзор. Чрезвычайное происшествие. 16.00 Сегодня. 16.30 «ВОЗВРАЩЕНИЕ МУХТАРА-2». 18.30 Обзор. Чрезвычайное происшествие. 19.00 Сегодня. 19.40 «УЛИЦЫ РАЗБИТЫХ ФОНАРЕЙ-8». 20.45 «ПОСЛЕДНЕЕ ПУТЕШЕСТВИЕ СИНДБАДА». 21.45 «МОРСКИЕ ДЬЯВОЛЫ-2». 22.45 Сегодня. 23.10 «БАЛЬЗАКОВСКИЙ ВОЗРАСТ, ИЛИ ВСЕ МУЖИКИ СВО...-3». 0.10 «Школа злословия». Ток-шоу Татьяны Толстой и Авдотьи Смирновой. Андрей Сарабьянов. 1.05 «Top Gear». Программа про автомобили. 1.35 «ВОЗВРАЩЕНИЕ МУХТАРА-2». 3.30 Криминальная Россия. 4.20 «ПРОСТЫЕ ЛЮДИ».

## СТС

6.00 «ЛИЗЗИ МАГУАЙЕР». 6.45 Мультфильм. 7.00 «МОЯ ПРЕКРАСНАЯ НЯНЯ». 7.30 «ПАПИНЫ ДОЧКИ». 8.00 «КАДЕТСТВО». 9.00 Истории в деталях. 9.30 «ВЗРЫВАТЕЛЬ». 11.15 «6 кадров». 11.30 «БЕЗМОЛВНЫЙ СВИДЕТЕЛЬ». 12.30 Снимите это немедленно. 13.30 Многосерийный мультипликационный фильм. 16.00 «ДЖИНН ДОМА». 16.30 «Галилео». 17.00 «МОЯ ПРЕКРАСНАЯ НЯНЯ». 18.00 «ТАЙНЫ СМОЛВИЛЯ». 19.00 «ПАПИНЫ ДОЧКИ». 19.30 Истории в деталях. 20.00 «КАДЕТСТВО». 21.00 «СИРЕНЫ». 22.45 «6 кадров». 23.00 «МОЯ ПРЕКРАСНАЯ НЯНЯ». 23.30 «ПАПИНЫ ДОЧКИ». 0.00 Истории в деталях. 0.30 «Детали». 1.30 «ОСОБЕННЫЙ ДЕНЬ». 2.15 «100 ПОДВИГОВ ЭДДИ МАКДАУДА». 3.45 «МОЯ КОМАНДА». 4.30 «СЕКРЕТНЫЕ АГЕНТЫ». 4.50 Музыка на СТС.

## ТВЦ

6.00, 7.30 «Настроение». 8.30 Выборы-2007. 8.45 «История государства Российского». 8.50 «ДОЧКИ-МАТЕРИ». 10.55 «Счастливая история с покойником». Детектив Леонида Млечина. 11.15 Петровка, 38. 11.30 События. 11.50 «Постскриптум» с Алексеем Пушковым. 12.55 «Убийца поневоле». Фильм из цикла «Доказательства вины». 13.45 Линия защиты. 14.30 События. 14.50 Петровка, 38. 15.00 Деловая Москва. 15.20 «История государства Российского». 16.30 Новое «Времечко». 17.30 События. 17.45 Выборы-2007. Теледебаты. 18.05 Деловая Москва. 19.50 «История государства Российского». 19.55 «Реальные истории». «Смерть в кино». 20.30 События. 21.05 «ЗАТМЕНИЕ». 22.05 «КАМЕНСКАЯ. СТЕЧЕНИЕ ОБСТОЯТЕЛЬСТВ». 23.10 Момент истины. 0.05 События. 25-й час. 0.35 «Собрание сочинений». Р.Штраус. Концерт для гобоя с оркестром. 1.05 Петровка, 38. 1.35 «ЧИСТО АНГЛИЙСКОЕ УБИЙСТВО». 3.10 «ОДНО ДЕЛО НА ДВОИХ». 4.10 «ХОРОШАЯ ДЕВОЧКА».

## 7ТВ

5.05, 6.30 Веселые старты. 6.05, 4.45 Музыкальный трек. 6.15 Зарядка для страны. Профилактические работы с 7.00 до 17.00. 17.00, 18.00, 19.00, 20.00, 21.00, 22.00, 23.00, 0.00, 1.00, 2.00, 3.00, 4.00 «7 новостей». 17.05, 21.35, 1.20 NHL. Ежедневный обзор. 17.20 Football League Show. 18.05 NASCAR. 19.05 Total Регби. 19.35, 0.35 Бундеслига. 20.05 Sports Watch. 20.35 Академия нахлыста. 21.05, 0.05 Диалоги о рыбалке. Классика. 21.20, 1.05 NBA Live! 22.05 Классика футбола. Исторические матчи. 22.35 Экстремальный спорт. 23.05 Дартс. Открытый Чемпионат США. 0.20 Киберспорт. Для Москвы и Московской области профилактические работы с 1.40 до 6.00. 1.40 Планета Х. 2.05 Триатлон. 3.05 Покер. Party Poker European Challenge. 4.05 Водное поло.

## ДТВ

6.00 Удачное утро. 6.50 Музыка на ДТВ. 6.55 Мультфильмы. 8.00 Самое смешное видео. 8.25 Автоновости «Карданный вал +». 8.50 «Неслучайная музыка». 9.00 Телемагазин. 9.30 Фильм-расследование «Как уходили кумиры». «Геннадий Шпаликов». 9.55 Русский фильм. «ДАЖЕ НЕ ДУМАЙ». 11.45 Мультфильмы. 12.30 «Каламбур». 13.00 «Жулики». 13.30 «Маски-шоу». 13.50 «КРУТОЙ УОКЕР». 14.50 «C.S.I. МЕСТО ПРЕСТУПЛЕНИЯ МАЙАМИ». 15.50 «ПРО АДАМА». 17.50 «Неслучайная музыка». 18.00 Невероятная коллекция мистера Рипли. 19.00 Самое смешное видео. 19.30 «Каламбур». 20.00 «Маски-шоу». 20.30 «Экстра». Прямой эфир. 21.25 «АГЕНТСТВО «АЛИБИ». 22.00 «C.S.I. МЕСТО ПРЕСТУПЛЕНИЯ МАЙАМИ». 23.00 «Голые и смешные-2007». 23.30 Невероятная коллекция мистера Рипли. 0.25 Автоновости «Карданный вал +». 0.55 «Голые и смешные-2007».

## ТНТ

5.45 «ЛЮБОВЬ И ТАЙНЫ САНСЕТ БИЧ». 6.30 Такси. 6.55 «Глобальные новости». 7.00, 8.30 Утро. ТНТ. 10.00 «СЧАСТЛИВЫ ВМЕСТЕ». 11.00 «Никелодеон на ТНТ». 13.30 Такси. 14.00 «САША + МАША». 14.30 Реалити-шоу «Дом 2. Город любви». 15.25 Фантастический боевик. США, 2000 г. «ПОЛЕ БИТВЫ - ЗЕМЛЯ». 18.00 «СЧАСТЛИВЫ ВМЕСТЕ». 19.00 Такси. 19.30 Москва: инструкция по применению. 20.00 «СЧАСТЛИВЫ ВМЕСТЕ». 21.00 Реалити-шоу «Дом-2. Город любви». 22.00 «ТНТ-комедия»: «БЛОНДИНКА В ЗАКОНЕ-2». 23.55 Реалити-шоу. Спецвключение «Дом-2. После заката». 0.25 «Секс» с Анфисой Чеховой. 0.55 Наши песни. 1.05 «Необъяснимо, но факт». 2.05 Реалити-шоу «Дом-2. Первая весна». 2.55 «ПЛОХИЕ ДЕВЧОНКИ». 5.10 «Маски-шоу».

## РЕН-ТВ

6.00 Утренний музыкальный канал. 6.30 Мультсериал. 6.50 «ТРОЕ СВЕРХУ». 7.15 «ДРУЗЬЯ». 7.35 Ради смеха. 8.00 «Дальние родственники». 8.30 «Очевидец» представляет: самое смешное. 9.30 «24». 10.00 «ПРОВИНЦИАЛЫ». 11.00 «Час суда» с Павлом Астаховым. 12.00 «Правда об НЛО: инженерные технологии пришельцев». 12.30 «24». 13.00 «4400». 15.00 «БИБЛИОТЕКАРЬ: ВОЗВРАЩЕНИЕ К КОПЯМ ЦАРЯ СОЛОМОНА». 17.00 Ради смеха. 17.30 «Бабий бунт» против Александра Невского. 18.00 Званый ужин. 19.00 Нарушители порядка. 19.30 «24». 20.00 «МОРСКАЯ ДУША». 21.00 «СОЛДАТЫ-13». 22.00 «Громкое дело»: «Война в Чечне. Коммерческая тайна». 23.00 Вечер с Тиграном Кеосаяном. 23.30 «24». Итоговый выпуск с Михаилом Куренным. 0.00 Актуальное чтиво. 0.15 «ДАГОН КРОВОЖАДНЫЙ».

## MTV

6.00 Музыка на завтрак. 10.00 Хочу все снять! 10.30 News блок Weekly. 11.00 Звездная жизнь: из грязи в князи. 12.00 Обыск и свидание. 12.30 Музыка навсегда. 15.00 «News International» с Туттой Ларсен. 15.30 «Жестокие игры» с Шэннон Доэрти. 16.00 «Русская десятка». Хит-парад. 17.00 Доступный экстрим. 17.30 Тачку на прокачку. 18.00 Музыка на злобу дня. 18.30 «МЕЧТЫ АЛИСЫ». 19.00 Звездный стиль: суперзвезд. 19.30 Мой клон. 20.00 Киночарт. 20.30 Простая жизнь Пэрис Хилтон. 21.00 «ПЕРЕХОДНЫЙ ВОЗРАСТ». Сериал. 22.00 «КЛИНИКА!» Сериал. 22.30 Южный парк. 23.00 News блок Daily. 23.15 Секретная жизнь богачей. 0.15 Музыка навсегда. 1.00 «Лови удачу».

## МУЗ-ТВ

5.00 «Муз-ТВ хит». 6.00 «Наше». 7.00 «Твой выбор». 8.00 «InterАктив чарт». 9.00 «Муз-ТВ хит». 10.00 «Наше». 10.55 «Страшно красивые-2. Превращение». 11.55 «Ближе к звездам. Джуд Лоу». 12.25 «Pro-обзор». 13.00 «Муз-ТВ хит». 14.20 «Алфавит». 14.25 «Полиция моды». 15.00 «Звезды под прицелом». 16.00 «Ближе к звездам». 16.30 «Муз-ТВ хит». 18.00 «Pro-обзор». 18.30 «Zoom». 19.00 Звезды зажигают. 20.00 «Мультяшка». 20.20 «Фабрика Звезд-7. Итоговое шоу». 21.55 «Pro-кино» с Алексеем Чадовым. 22.25 «Блондинка в шоколаде». 23.00 «ДЕТКИ В КЛЕТКЕ». 23.25 «Улетный Trip». 23.55 Pro-новости. 0.10 «Твой выбор». 1.20 «Муз-ТВ хит».

## КУЛЬТУРА

7.00 «Евроньюс» на русском языке. 10.00 Новости культуры. 10.20 «В главной роли...» у Юлиана Макарова. 10.40 Программа передач. 10.50 «РОК, РОК, РОК!» 12.20 «Линия жизни». 13.15 «Мой Эрмитаж». 13.50 «НЕЗНАКОМЕЦ». 15.25 «Русский стиль». «Студенчество». 15.55 «Порядок слов». Книжные новости. 16.00 Мультсериал. 16.35 «Арктика всерьёз». 17.00 Энциклопедия. «Томас Мор». 17.05 «Нетронутая природа». 17.35 «Плоды просвещения». «Пленницы судьбы». 18.00 «Мировые сокровища культуры». «Дрезден и Эльба. Саксонский канал». 18.15 «Достояние республики». 18.30 «БлокНОТ». 19.00 «Ночной полет». 19.30 Новости культуры. 19.50 Ступени цивилизации. «Солнце». 20.55 «Монолог в четырех частях. Юрий Норштейн». 21.25 «Матч столетия. Русские против Фишера». 22.05 Тайны забытых побед. 22.35 «Тем временем» с Александром Архангельским. 23.30 Новости культуры. 23.50 Про арт. 0.20 «Легенды мирового кино». 0.45 «40-е. Страницы из блокнота времени». 1.40 «Солнце». 2.40 «Мировые сокровища культуры». «Дрезден и Эльба. Саксонский канал».

## РБК

6:00 «Утро делового человека». 7:00 «Новости Мира Белогорья - дайджест». 9:10 «Черный ворон-2». 10:00 «Вокруг света». 11:00 «Крах инженера Гарина». 12:10 Мультфильм. 13:00 «Элен и ребята». 13:30 «Женский журнал». 14:00 «Уроки итальянского вместе с Интерлингва». 14:15 «ТСК». 14:30, 16:30, 19:30, 22:30 «Новости Мира Белогорья». 15:20 «В фокусе». 16:15 «Эмитенты». 17:35 «Рынки». Спецвыпуск. 18:10 «Рынки». 19:10 «Рынки». 19:00 «On life». 19:55 «Рейтинги недели». 20:00 «Свой дом». 21:10 «Интрига дня». 22:00 «Выборы 2007». 22:55 «Рейтинги недели». 23:00 «Черный ворон-2». 23:50 «День рождения Буржуя-2». 00:50 «Последние 24 часа. Сергей Бодров».

## СПОРТ

5.00 Гандбол. Лига чемпионов. Мужчины. 6.45 Вести-спорт. Телеканал «Бибигон» представляет: 7.00 Зарядка с чемпионом. 7.15 Мультфильмы. 8.00 Зарядка с чемпионом. 8.15 «Мир детского спорта». 8.45 Мастер спорта. 9.00 Вести-спорт. 9.10 Вести-спорт. Местное время. 9.15 Дзюдо. Чемпионат России. 10.20 Бильярд. Гран-при городов Евразии. Кубок Минска. 12.15 Вести-спорт. 12.20 Бадминтон. Кубок России. 14.15 «Летопись спорта». Автогонки в СССР. 14.50 Футбол. 16.50 Футбол России. 18.25 Вести-спорт. 18.35 Дзюдо. Чемпионат России. 20.45 Боулинг. Кубок мира. 22.05 Вести-спорт. 22.25 «Самый сильный человек». Командный чемпионат мира. 23.15 Неделя спорта. 0.20 Профессиональный бокс. 1.30 Вести-спорт. 1.45 Баскетбол. Чемпионат России. Мужчины. ЦСКА - «Динамо» (Москва). 3.30 «Сборная России».

## Домашний

6:30 «РИТА». 7:00 «ПРИКЛЮЧЕНИЯ БОЛЕКА И ЛЁЛЕКА». 7:25 «НЕМЕЦКИЙ АЛФАВИТ ДЛЯ ДЕТЕЙ». 7:30 «ДОМАШНИЕ СКАЗКИ». 8:00 «НЕОБЫЧНЫЕ ДОМА МИРА». 8:30 «ЧТО МЫ ЗНАЕМ О ЕДЕ?». Масло из Нормандии. 9:00 «ДЕЛА СЕМЕЙНЫЕ с Еленой Дмитриевой». 10:00 «ЦВЕТНАЯ РЕВОЛЮЦИЯ». 10:30 «ДРУЗЬЯ МОЕГО ХОЗЯИНА». 11:00 «МАРШ ТУРЕЦКОГО - 3». 12:00 «СДЕЛАЙ МНЕ РЕБЁНКА». 12:30 «ОДЕНЬ СВОЮ ПОДРУГУ». 13:00 «ДЕНЬ КРАСОТЫ с Яной Лапутиной». Прямой эфир. 15:00 «МАЧЕХА». 16:00 «ДЕЛА СЕМЕЙНЫЕ с Еленой Дмитриевой». 17:00 «ГОРДОСТЬ». 18:00 «33 КВАДРАТНЫХ МЕТРА». 18:30 «ЗАКОН И ПОРЯДОК. ПРЕСТУПНЫЕ НАМЕРЕНИЯ». 19:30 «КЛОН». 20:30 «ДОМАШНИЕ СКАЗКИ». 21:00 «ЕВЛАМПИЯ РОМАНОВА. СЛЕДСТВИЕ ВЕДЁТ ДИЛЕТАНТ». 22:00 «МАРШ ТУРЕЦКОГО - 3». 23:00 «НЕОБЫЧНЫЕ ДОМА МИРА». Весёлый дом. Дом - бункер. 23:30 «СОРОКА-ВОРОВКА». 1:00 «ЧТО МЫ ЗНАЕМ О ЕДЕ?». Масло из Нормандии. 1:20 «ЗАКОН И ПОРЯДОК. ПРЕСТУПНЫЕ НАМЕРЕНИЯ». 2:00 «ГОРДОСТЬ». 2:50 «МАЧЕХА». 3:35 «ПЛЕННИЦА».

# Вторник 13 НОЯБРЯ

## ПЕРВЫЙ КАНАЛ

05.00 «Новости». 05.05 «Доброе утро». 07.05 «Выборы-2007». 09.20 «Малахов +». 10.20 «Модный приговор». 11.20 «Контрольная закупка». 12.00 «Новости». 12.20 «Агент национальной безопасности». 13.20 «Детективы». 14.00 «Другие новости». 14.30 «Фабрика звезд». 15.00 «Новости». 15.20 «Лолита. Без комплексов». 16.20 «Понять. Простить». 17.00 «Федеральный судья». 18.00 Вечерние Новости. 18.20 «Пусть говорят». 19.10 «След». 20.00 «Татьянин день». 21.00 «Время». 21.30 «Диверсант. Конец войны». 22.30 «Как избавиться от мужа-тирана». 23.40 «Ночные новости». 00.00 «Фабрика звезд». 00.30 «Восьмое чудо света». 01.30 «Доброй ночи». 02.20 «Их собственная лига». 03.00 «Новости». 03.05 «Их собственная лига».

## РОССИЯ

5.00 Доброе утро, Россия! 8.00 «Тайна семейной жизни педагога Макаренко». 8.55 «ТАЙНЫ СЛЕДСТВИЯ». 9.50 «ДЕРЖИ МЕНЯ КРЕПЧЕ». Телесериал. 10.50 Вести. Дежурная часть. 11.00 Вести. 11.30, 13.40, 16.40, 19.40 Вести-Белгород. 11.50 «ТАИНСТВЕННЫЙ ОСТРОВ». 12.15 «Вспомнить все». 12.45 «100 величайших открытий». 14.00 Вести. 14.10 «МАЧЕХА». 15.00 Суд идет. 16.05 «КУЛАГИН И ПАРТНЕРЫ». 17.00 Вести. 17.20 «АНГЕЛ-ХРАНИТЕЛЬ». 18.25 «ТАЙНЫ СЛЕДСТВИЯ». 20.00 Вести. 20.35 Спокойной ночи, малыши! 20.45 «СЛУЖБА ДОВЕРИЯ». 22.50 Выборы-2007. 23.25 Вести +. 23.45 Вести. Дежурная часть. 0.00 «В СТРЕЛЯЮЩЕЙ ГЛУШИ». 1.55 «ДЕРЖИ МЕНЯ КРЕПЧЕ». 2.50 Дорожный патруль. 3.10 Канал «Евроньюс» на русском языке.

## НТВ

6.00 «Сегодня утром». 9.05 Наше все! 10.00 Сегодня. 10.20 Чистосердечное признание. 10.55 «ВРАЧЕБНАЯ ТАЙНА». 13.00 Сегодня. 13.25 «УЛИЦЫ РАЗБИТЫХ ФОНАРЕЙ-8». 14.35 «ПОСЛЕДНЕЕ ПУТЕШЕСТВИЕ СИНДБАДА». 15.30 Обзор. Чрезвычайное происшествие. 16.00 Сегодня. 16.30 «ВОЗВРАЩЕНИЕ МУХТАРА-2». 18.30 Обзор. Чрезвычайное происшествие. 19.00 Сегодня. 19.40 «УЛИЦЫ РАЗБИТЫХ ФОНАРЕЙ-8». 20.45 «ПОСЛЕДНЕЕ ПУТЕШЕСТВИЕ СИНДБАДА». 21.45 «МОРСКИЕ ДЬЯВОЛЫ». 22.45 Сегодня. 23.10 «БАЛЬЗАКОВСКИЙ ВОЗРАСТ, ИЛИ ВСЕ МУЖИКИ СВО...-3». 0.10 Главная дорога. 0.45 «Я не та...» Концерт Зары. 2.30 «РОЖДЕСТВЕНСКИЕ КАНИКУЛЫ». 4.10 «ВОЗВРАЩЕНИЕ МУХТАРА-2».

## СТС

6.00 «ЛИЗЗИ МАГУАЙЕР». 6.45 Мультфильм. 7.00 «МОЯ ПРЕКРАСНАЯ НЯНЯ». 7.30 «ПАПИНЫ ДОЧКИ». 8.00 «КАДЕТСТВО». 9.00 Истории в деталях. 9.30 «НЕКУДА БЕЖАТЬ». 11.30 «БЕЗМОЛВНЫЙ СВИДЕТЕЛЬ». 12.30 «ВСЕ СМЕШАЛОСЬ В ДОМЕ...» 13.30 Многосерийный мультипликационный фильм. 16.00 «ДЖИНН ДОМА». 16.30 «Галилео». 17.00 «МОЯ ПРЕКРАСНАЯ НЯНЯ». 18.00 «ТАЙНЫ СМОЛВИЛЯ». 19.00 «ПАПИНЫ ДОЧКИ». 19.30 Истории в деталях. 20.00 «КАДЕТСТВО». 21.00 «ДРАКУЛА-2000». 23.00 «МОЯ ПРЕКРАСНАЯ НЯНЯ». 23.30 «ПАПИНЫ ДОЧКИ». 0.00 Истории в деталях. 0.30 «Детали». 1.30 «ЗАКОН И ПОРЯДОК. СПЕЦИАЛЬНЫЙ КОРПУС». 2.15 «100 ПОДВИГОВ ЭДДИ МАКДАУДА». 3.45 «МОЯ КОМАНДА». 4.30 «СЕКРЕТНЫЕ АГЕНТЫ». 4.50 Музыка на СТС.

## ТВЦ

6.00, 7.30 «Настроение». 8.30 Выборы-2007. 8.45 «История государства Российского». 8.50 «СЕКРЕТНАЯ МИССИЯ». 10.55 «Опасная прогулка с телевизором». Детектив Леонида Млечина. 11.15 Петровка, 38. 11.30 События. 11.45 «ЗАТМЕНИЕ». 12.45 «КАМЕНСКАЯ. СТЕЧЕНИЕ ОБСТОЯТЕЛЬСТВ». Фильм 1-й. 13.50 Момент истины. 14.30 События. 14.50 Петровка, 38. 15.00 Деловая Москва. 15.20 «История государства Российского». 16.30 Новое «Времечко». 17.30 События. 17.45 Выборы-2007. Теледебаты. 18.05 Деловая Москва. 19.50 «История государства Российского». 19.55 Лицом к городу. 20.50 События. 21.05 «ЗАТМЕНИЕ». 22.05 «КАМЕНСКАЯ. СТЕЧЕНИЕ ОБСТОЯТЕЛЬСТВ». Фильм 2-й. 23.10 «Скандальная жизнь» с Ольгой Б. «Профессия - аферист». 0.05 События. 25-й час. 0.35 Петровка, 38. 0.55 Баскетбол. 2.05 «КРЫСИНЫЙ УГОЛ». 3.55 «САЛОН КРАСОТЫ».

## 7ТВ

5.00, 6.00, 7.00, 8.00, 9.00, 10.00, 11.00, 12.00, 13.00, 14.00, 15.00, 16.00, 17.00, 18.00, 19.00, 20.00, 21.00, 22.00, 23.00, 0.00, 1.00, 2.00, 3.00, 4.00 «7 новостей». 5.05 Веселые старты. 6.05, 7.05, 4.45 Музыкальный трек. 6.15 Зарядка для страны. 6.30 Мультсериал. 7.15 «ПЛЯЖНАЯ КОМПАНИЯ». 8.05 Гандбол. Чемпионат России. Суперлига. 9.05, 14.20, 22.05 Классика футбола. Исторические матчи. 9.35, 15.35 Бундеслига. 10.05, 16.05 Магия оружия. 10.20, 14.05, 21.20, 1.05 NBA Live! 10.35, 17.05, 21.35, 1.20 NHL. Ежедневный обзор. 11.05 Total Регби. 11.35, 21.05, 0.05 Диалоги о рыбалке. Классика. 12.05, 20.35 Академия нахлыста. 12.20 Rally Action. 13.05 NASCAR. 15.05 Картинг. 16.20, 17.20, 3.05, 3.30 Экстремальные путешествия. 18.05, 1.35 Планета Х. 18.20 Motor World. 19.05 Американский футбол. 19.35 Киберспорт. 20.05 Гольф. Европейская неделя. 22.35 Экстремальный спорт. 23.05 Дартс. 0.20 «Game Sport». Обзор компьютерных игр. 0.35 Настольный хоккей.

## ДТВ

6.00 Удачное утро. 6.50 Музыка на ДТВ. 6.55 Мультфильмы. 8.00 Самое смешное видео. 8.25 Автоновости «Карданный вал +». 8.55 «Неслучайная музыка». 9.00 Телемагазин. 9.30 «Как уходили кумиры». «Михаил Ромм» 9.55 «ЗОЛУШКА ИЗ ЗАПРУДЬЯ». 12.10 Мультфильмы. 12.25 «Каламбур». 12.55 «АГЕНТСТВО «АЛИБИ». 13.30 «Маски-шоу». 13.50 «КРУТОЙ УОКЕР». 14.50 «C.S.I. МЕСТО ПРЕСТУПЛЕНИЯ МАЙАМИ». 15.50 «ТАМ, ГДЕ ДЕНЬГИ». 17.50 «Неслучайная музыка». 18.00 Невероятная коллекция мистера Рипли. 19.00 Самое смешное видео. 19.30 «Каламбур». 20.00 «Маски-шоу». 20.30 «Экстра». Прямой эфир. 21.25 «АГЕНТСТВО «АЛИБИ». 22.00 «C.S.I. МЕСТО ПРЕСТУПЛЕНИЯ МАЙАМИ». 23.00 «Голые и смешные-2007». 23.30 Невероятная коллекция мистера Рипли. 0.30 Автоновости «Карданный вал +». 1.00 «Голые и смешные-2007». 1.30 «И смех, и грех». 2.00 Ночной клуб. 4.00 «РЫЦАРЬ ДОРОГ». 4.45 «В засаде».

## ТНТ

6.00 «Крот и его новые друзья». 6.30 Такси. 6.55 «Глобальные новости». 7.00, 8.30 Утро. ТНТ. 10.00 «СЧАСТЛИВЫ ВМЕСТЕ». 11.00 «Никелодеон на ТНТ». 13.30 Такси. 14.00, 14.30 «САША + МАША». 15.00 Реалити-шоу «Дом 2. Город любви». 16.00 «БЛОНДИНКА В ЗАКОНЕ-2». 18.00 «СЧАСТЛИВЫ ВМЕСТЕ». 19.00 Такси. 19.30 Москва: инструкция по применению. 20.00 «СЧАСТЛИВЫ ВМЕСТЕ». 21.00 Реалити-шоу «Дом 2. Город любви». 22.00 «ТНТ-комедия»: «МГНОВЕНИЯ НЬЮ-ЙОРКА». 23.50 Реалити-шоу. Спецвключение «Дом-2. После заката». 0.20 «Секс» с Анфисой Чеховой. 0.55 Наши песни. 1.05 «Необъяснимо, но факт». 2.00 Реалити-шоу «Дом-2. Первая весна». 2.50 «ПЛОХИЕ ДЕВЧОНКИ».

## РЕН-ТВ

6.00 Утренний музыкальный канал. 6.25 Мультсериал. 6.45 «ТРОЕ СВЕРХУ». 7.10 «ДРУЗЬЯ». 7.30 Ради смеха. 7.50 «ВОВОЧКА-2». 8.25 «СОЛДАТЫ-13». 9.30 «24». 10.00 «ПРОВИНЦИАЛЫ». 11.00 «Час суда» с Павлом Астаховым. 12.00 «Правда об НЛО: тайные планы «серых». 12.30 «24». 13.00 «МОРСКАЯ ДУША». 14.00 «СОЛДАТЫ-13». 15.00 «ДАГОН КРОВОЖАДНЫЙ». 17.00 Ради смеха. 17.30 «Бабий бунт» против Генри Резника. 18.00 Званый ужин. 19.00 Нарушители порядка. 19.30 «24». 20.00 «МОРСКАЯ ДУША». 21.00 «СОЛДАТЫ-13». 22.00 «Чрезвычайные истории»: «Судная лихорадка». 23.00 Вечер с Тиграном Кеосаяном. 23.30 «24». 0.00 Актуальное чтиво. 0.15 «ОХРАННИК ДЛЯ ДОЧЕРИ». 2.35 «СПЕЦОТРЯД «КОБРА 11». 4.05 «РЕДАКЦИЯ». 5.00 Ночной музыкальный канал.

## MTV

6.00 Музыка на завтрак. 8.00 News блок Daily. 8.15 Музыка на завтрак. 9.30 «КЛИНИКА!» Сериал. 10.00 Киночарт. 10.30 Звездный стиль: суперзвезд. 11.00 «ПЕРЕХОДНЫЙ ВОЗРАСТ». 12.00 Простая жизнь Пэрис Хилтон. 12.30 Музыка навсегда. 14.45 News блок Daily. 15.00 «МЕЧТЫ АЛИСЫ». 15.30 Факультет. 16.00 «Народный чарт». Хит-парад. 17.00 «Давай на спор» (ru). 17.30 Икона видеоигр: «SimCity Societies». 18.00 Музыка на злобу дня. 18.30 «МЕЧТЫ АЛИСЫ». Сериал. 19.00 «Rock'овые девчонки». 19.30 Мой клон. 20.00 Гид по стилю. 20.30 Простая жизнь Пэрис Хилтон. 21.00 «ПЕРЕХОДНЫЙ ВОЗРАСТ». Сериал. 22.00 «КЛИНИКА!» 22.30 Южный парк. 23.00 News блок Daily. 23.15 «КЛУБ БЕЗ КУПЮР». Сериал. 4-й сезон. 0.15 Музыка навсегда. 1.00 «Лови удачу». 2.00 Музыка на ночь. Профилактика до 17.00.

## МУЗ-ТВ

17.00 «Муз-ТВ хит». 18.25 Pro-новости. 18.40 «Вкус любви». 19.30 «Стилистика». 20.00 «Мультяшка». 20.20 «Фабрика Звезд-7. Дневник». 20.55 «ДЕТКИ В КЛЕТКЕ». 21.25 «Ближе к звездам» (русские файлы). 22.25 «Блондинка в шоколаде». 23.00 «ДЕТКИ В КЛЕТКЕ». 23.25 «Улетный Trip». 23.55 Pro-новости. 0.10 «Твой выбор». 1.20 «Муз-ТВ хит». 2.00 «Наше». 3.00 «Муз-ТВ хит».

## КУЛЬТУРА

6.30 «Евроньюс» на русском языке. 10.00 Новости культуры. 10.20 «В главной роли...» у Юлиана Макарова. 10.40 Программа передач. 10.50 «РОБЕРТА». 12.35 «Тем временем» с Александром Архангельским. 13.30 Academia.. 14.00 «ЛЕГЕНДА О ТИЛЕ». 15.15 Живое дерево ремесел. 15.25 Тайны забытых побед. «Засекреченный рекорд». 15.55 Книжные новости. 16.00 Мультсериал. 16.40 «НОВЫЕ ПРИКЛЮЧЕНИЯ ЛЕССИ». 17.00 Энциклопедия. 17.05 «Нетронутая природа». 17.35 «Плоды просвещения». «Дворцовые тайны». 18.00 «Мировые сокровища культуры». «Тель-Авив. Белый город». 18.15 «Собрание исполнений». 19.00 «Ночной полет». 19.30 Новости культуры. 19.50 Ступени цивилизации. 20.40 «Мировые сокровища культуры». «Долина Луары. Блеск и нищета». 20.55 «Монолог в четырех частях. Юрий Норштейн». 21.25 «Мама Карлсона. Астрид Линдгрен». 22.05 «Больше, чем любовь». 22.45 «Апокриф». 23.30 Новости культуры. 23.50 «Личные хроники исторических событий». 0.20 «КАРЛ ВЕЛИКИЙ». 1.50 «Мировые сокровища культуры». «Ветряные мельницы Киндердайка». 2.10 «Большая часть Вселенной невидима».

## РБК

6:00 «Утро делового человека». 7:00 «Новости Мира Белогорья - дайджест». 9:10 «Черный ворон-2». 10:00 «Вокруг света». 11:00 «Крах инженера Гарина». 12:10 Мультфильм. 13:00 «Элен и ребята». 13:30 «Женский журнал». 14:00 «Сезон удачи». 14:15 «Детали недели». 14:30, 16:30, 19:30, 22:30 «Новости Мира Белогорья». 15:20 «В фокусе». 17:35 «Рынки». 18:10 «Рынки» Спецвыпуск. 19:10 «Рынки». 20:00 «Точка отчета». 20:30 «Лицом к лицу». 21:10 «Интрига дня». 22:00 «Выборы 2007». 23:00 «Черный ворон-2». 23:50 «День рождения Буржуя-2». 00:50 «Последние 24 часа. Клара Лучко».

## СПОРТ

4.15 Футбол. Премьер-лига. 6.10 «Летопись спорта». Автогонки в СССР. 6.45 Вести-спорт. Телеканал «Бибигон» представляет: 7.00 Зарядка с чемпионом. 7.10 Мультфильм. 8.00 Зарядка с чемпионом. 8.15 «СВОЯ КОМАНДА». Телесериал. 2007 г. 8.45 Мастер спорта. 9.00 Вести-спорт. 9.10 Неделя спорта. 10.15 Бильярд. 12.10 Вести-спорт. 12.15 Бадминтон. Кубок России. 14.10 «Золотые мгновения «Спорта». Биатлон.16.15 Неделя спорта. 17.20 Футбол. Обзор матчей чемпионата Италии. 17.50 Скоростной участок. 18.25 Вести-спорт. 18.35 Дзюдо. Чемпионат России. 20.45 Боулинг. Кубок мира. 22.05 Вести-спорт. 22.25 «Золотые мгновения «Спорта». 0.20 Скоростной участок. 0.55 Вести-спорт. 1.05 Футбол. Обзор матчей чемпионата Италии. 1.40 Летние игры экстремальных видов спорта «Адреналин Геймз». 2.15 Бадминтон. Кубок России.

## Домашний

6:30 «РИТА». 7:00 «ПРИКЛЮЧЕНИЯ БОЛЕКА И ЛЁЛЕКА». 7:25 «НЕМЕЦКИЙ АЛФАВИТ ДЛЯ ДЕТЕЙ». 7:30 «ДОМАШНИЕ СКАЗКИ». 8:00 «НЕОБЫЧНЫЕ ДОМА МИРА». Весёлый дом. Дом - бункер. 8:30 «ЭКСТРЕМАЛЬНАЯ КУХНЯ». 9:00 «ДЕЛА СЕМЕЙНЫЕ с Еленой Дмитриевой». 10:00 «ГОРОДСКОЕ ПУТЕШЕСТВИЕ». Усадьба Архангельское. Проклятие рода Юсуповых. 11:00 «МАРШ ТУРЕЦКОГО - 3». 12:00 «СПРОСИТЕ ПОВАРА». 12:30 «ОХОТНИКИ ЗА РЕЦЕПТАМИ». 13:00 «ДЕТСКИЙ ДЕНЬ с Татьяной Лазаревой». Прямой эфир. 15:00 «МАЧЕХА». 16:00 «ДЕЛА СЕМЕЙНЫЕ с Еленой Дмитриевой». 17:00 «ГОРДОСТЬ». 18:00 «33 КВАДРАТНЫХ МЕТРА». 18:30 «ЗАКОН И ПОРЯДОК. ПРЕСТУПНЫЕ НАМЕРЕНИЯ». 19:30 «КЛОН». 20:30 «ДОМАШНИЕ СКАЗКИ». 21:00 «ЕВЛАМПИЯ РОМАНОВА. СЛЕДСТВИЕ ВЕДЁТ ДИЛЕТАНТ.». 22:00 «МАРШ ТУРЕЦКОГО - 3». 23:00 «НЕОБЫЧНЫЕ ДОМА МИРА». Дом с кинотеатром. Дом с секретом. 23:30 «ИСПОВЕДЬ СОДЕРЖАНКИ». 1:10 «ЗАКОН И ПОРЯДОК. ПРЕСТУПНЫЕ НАМЕРЕНИЯ». 2:40 «МАЧЕХА». 3:25 «ПЛЕННИЦА». 5:45 «МУЗЫКА НА «ДОМАШНЕМ».

# Среда 14 НОЯБРЯ

## ПЕРВЫЙ КАНАЛ

05.00 «Новости». 05.05 «Доброе утро». 07.05 «Выборы-2007». 09.20 «Малахов +». 10.20 «Модный приговор». 11.20 «Контрольная закупка». 12.00 «Новости». 12.20 «Агент национальной безопасности». 13.20 «Детективы». 14.00 «Другие новости». 14.30 «Фабрика звезд». 15.00 «Новости». 15.20 «Лолита. Без комплексов». 16.20 «Понять. Простить». 17.00 «Федеральный судья». 18.00 Вечерние Новости. 18.20 «Пусть говорят». 19.10 «След». 20.00 «Татьянин день». 21.00 «Время». 21.30 «Диверсант. Конец войны». 22.30 «Перепиши свою судьбу». 23.40 «Ночные новости». 00.00 «Фабрика звезд». 00.30 «Лев Николаев в круге гениев и злодеев». 01.40 «Доброй ночи». 02.40 «Мистер Джонс». 03.00 «Новости». 03.05 «Мистер Джонс».

## РОССИЯ

5.00 Доброе утро, Россия! 8.00 «Контракт со смертью. Рудольф Нуриев». 8.55 «ТАЙНЫ СЛЕДСТВИЯ». 9.50 «ДЕРЖИ МЕНЯ КРЕПЧЕ». 10.50 Вести. Дежурная часть. 11.00 Вести. 11.30, 13.40, 16.40, 19.40 Вести-Белгород. 11.50 «ТАИНСТВЕННЫЙ ОСТРОВ». 12.15 «Игра воображения». 12.45 Премьера. «100 величайших открытий». 14.00 Вести. 14.10 «МАЧЕХА». 15.00 Суд идет. 16.05 «КУЛАГИН И ПАРТНЕРЫ». 17.00 Вести. 17.20 «АНГЕЛ-ХРАНИТЕЛЬ». 18.25 «ТАЙНЫ СЛЕДСТВИЯ». 20.00 Вести. 20.35 Спокойной ночи, малыши! 20.45 «СЛУЖБА ДОВЕРИЯ». 22.50 Выборы-2007. 23.25 Вести +. 23.45 Вести. Дежурная часть. 0.00 «ПОСЛЕДНЕЕ ДЕЛО ВАРЕНОГО». 1.40 «ДЕРЖИ МЕНЯ КРЕПЧЕ». 2.35 Дорожный патруль. 2.55 Горячая десятка. 3.50 «Евроньюс».

## НТВ

6.00 «Сегодня утром». 9.05 Наше все! 10.00 Сегодня. 10.20 Спасатели. 10.50 Сериал «ВРАЧЕБНАЯ ТАЙНА». 13.00 Сегодня. 13.25 «УЛИЦЫ РАЗБИТЫХ ФОНАРЕЙ-8». 14.35 «ПОСЛЕДНЕЕ ПУТЕШЕСТВИЕ СИНДБАДА». 15.35 Обзор. Чрезвычайное происшествие. 16.00 Сегодня. 16.30 «ВОЗВРАЩЕНИЕ МУХТАРА-2». 18.30 Обзор. Чрезвычайное происшествие. 19.00 Сегодня. 19.40 «УЛИЦЫ РАЗБИТЫХ ФОНАРЕЙ-8». 20.45 «ПОСЛЕДНЕЕ ПУТЕШЕСТВИЕ СИНДБАДА». 21.45 «МОРСКИЕ ДЬЯВОЛЫ». 22.45 Сегодня. 23.10 «БАЛЬЗАКОВСКИЙ ВОЗРАСТ, ИЛИ ВСЕ МУЖИКИ СВО...-3». 0.20 «Все сразу!» с Петром Фадеевым. 0.50 «БЛЕСК». 3.00 «ВОЗВРАЩЕНИЕ МУХТАРА-2». 4.35 Криминальная Россия. 4.55 «ДЕТЕКТИВ РАШ-3».

## СТС

6.00 «ЛИЗЗИ МАГУАЙЕР». 6.45 Мультфильм. 7.00 «МОЯ ПРЕКРАСНАЯ НЯНЯ». 7.30 «ПАПИНЫ ДОЧКИ». 8.00 «КАДЕТСТВО». 9.00 Истории в деталях. 9.30 «МАЛЫШ ТОММИ». 11.30 «БЕЗМОЛВНЫЙ СВИДЕТЕЛЬ». 12.30 «ВСЕ СМЕШАЛОСЬ В ДОМЕ...» 13.30 Мультфильм. 16.00 «ДЖИНН ДОМА». 16.30 «Галилео». 17.00 «МОЯ ПРЕКРАСНАЯ НЯНЯ». 18.00 «ТАЙНЫ СМОЛВИЛЯ». 19.00 «ПАПИНЫ ДОЧКИ». 19.30 Истории в деталях. 20.00 «КАДЕТСТВО». 21.00 «ФАКУЛЬТЕТ». 23.00 «МОЯ ПРЕКРАСНАЯ НЯНЯ». 23.30 «ПАПИНЫ ДОЧКИ». 0.00 Истории в деталях. 0.30 «Детали». 1.30 «ЗАКОН И ПОРЯДОК. СПЕЦИАЛЬНЫЙ КОРПУС». 2.15 «100 ПОДВИГОВ ЭДДИ МАКДАУДА». 3.45 «МОЯ КОМАНДА». 4.30 «СЕКРЕТНЫЕ АГЕНТЫ». 4.50 Музыка на СТС.

## ТВЦ

6.00, 7.30 «Настроение». 8.30 Выборы-2007. 8.50 «История государства Российского». 8.55 «МИЧМАН ПАНИН». 10.50 «Детективные истории». «Бунт на дороге». 11.15 Петровка, 38. 11.30 События. 11.45 «ЗАТМЕНИЕ». 12.45 «КАМЕНСКАЯ. СТЕЧЕНИЕ ОБСТОЯТЕЛЬСТВ». 13.50 «Московский цирюльник». 14.30 События. 14.50 Петровка, 38. 15.00 «Резонанс». 15.20 «История государства Российского». 16.30 Новое «Времечко». 17.30 События. 17.45 Выборы-2007. Теледебаты. 18.00 Деловая Москва. 19.50 «История государства Российского». 19.55 «Звонок с того света». 20.30 События. 21.05 «ЗАТМЕНИЕ». 22.05 «КАМЕНСКАЯ. ИГРА НА ЧУЖОМ ПОЛЕ». Фильм 1-й. 23.10 «Улица твоей судьбы». «Игры «патриотов». 0.05 События. 25-й час. 0.35 Петровка, 38. 0.55 «ЖЕСТОКИЕ ЛЮДИ». 3.10 «ОДНО ДЕЛО НА ДВОИХ». 4.00 «ДОЧКИ-МАТЕРИ».

## 7ТВ

5.00, 6.00, 7.00, 8.00, 9.00, 10.00, 11.00, 12.00, 13.00, 14.00, 15.00, 16.00, 17.00, 18.00, 19.00, 20.00, 21.00, 22.00, 23.00, 0.00, 1.00, 2.00, 3.00, 4.00 «7 новостей». 5.05 Веселые старты. 6.05, 7.05, 4.45 Музыкальный трек. 6.15 Зарядка для страны. 6.30 Мультсериал. 7.15 «ПЛЯЖНАЯ КОМПАНИЯ». 8.05 Водное поло. 9.05, 14.20, 22.05 Классика футбола. Исторические матчи. 9.35, 2.45 Время «Сатурна». 10.05, 16.05 Магия оружия. 10.20, 14.05, 21.20, 1.05 NBA Live! 10.35, 17.05, 21.35, 1.20 NHL. Ежедневный обзор. 11.05 Гольф. Европейская неделя. 11.35, 21.05, 0.05 Диалоги о рыбалке. Классика. 12.05, 20.35 Академия нахлыста. 12.20 Motor World. 13.05, 2.05 KOTV: классика бокса. 15.05 Женщины в спорте. 15.35 Настольный хоккей. 16.20, 17.20, 3.05, 3.30 Мир свободного спорта. 18.05, 1.35 Планета X. 18.20 Rally Action. 19.05 LMS. Обзор 6-го этапа (Сан-Паулу, Бразилия). 20.05 Football League Show. 22.35 Экстремальный спорт. 23.05 Дартс. Открытый Чемпионат США. 0.20 Картинг. 4.05 Гандбол. Чемпионат России.

## ДТВ

6.00 Удачное утро. 6.50 Музыка на ДТВ. 6.55 Мультфильмы. 8.00 Самое смешное видео. 8.25 «Карданный вал +». 8.55 «Неслучайная музыка». 9.00 Телемагазин. 9.30 «Как уходили кумиры». 9.55 «БЛАГОРОДНЫЙ РАЗБОЙНИК ВЛАДИМИР ДУБРОВСКИЙ». 12.10 Мультфильмы. 12.25 «Каламбур». 12.55 «АГЕНТСТВО «АЛИБИ». 13.30 «Маски-шоу». 13.50 «КРУТОЙ УОКЕР». 14.50 «C.S.I. МЕСТО ПРЕСТУПЛЕНИЯ МАЙАМИ». 15.50 «ПОХИЩЕНИЕ». 17.50 «Неслучайная музыка». 18.00 Невероятная коллекция мистера Рипли. 19.00 Самое смешное видео. 19.30 «Каламбур». 20.00 «Маски-шоу». 20.30 «Экстра». Прямой эфир. 21.25 «АГЕНТСТВО «АЛИБИ». 22.00 «C.S.I. МЕСТО ПРЕСТУПЛЕНИЯ МАЙАМИ». 23.00 «Голые и смешные-2007». 23.30 Невероятная коллекция мистера Рипли. 0.30 «Карданный вал +». 1.00 «Голые и смешные-2007». 1.30 «И смех, и грех». 2.00 Ночной клуб. 4.00 «РЫЦАРЬ ДОРОГ». 4.45 «В засаде».

## ТНТ

5.45 «ЛЮБОВЬ И ТАЙНЫ САНСЕТ БИЧ». 6.30 Такси. 6.55 «Глобальные новости». 7.00, 8.30 Утро. ТНТ. 10.00 «СЧАСТЛИВЫ ВМЕСТЕ». 11.00 «Никелодеон на ТНТ». 13.30 Такси. 14.00, 14.30 «САША + МАША». 15.00 Реалити-шоу «Дом 2. Город любви». 16.00 «МГНОВЕНИЯ НЬЮ-ЙОРКА». 18.00 «СЧАСТЛИВЫ ВМЕСТЕ». 19.00 Такси. 19.30 Москва: инструкция по применению. 20.00 «СЧАСТЛИВЫ ВМЕСТЕ». 21.00 Реалити-шоу «Дом 2. Город любви». 22.00 «ГРЯЗНАЯ ЛЮБОВЬ». 23.50 Реалити-шоу. Спецвключение «Дом-2. После заката». 0.20 «Секс» с Анфисой Чеховой. 0.55 Наши песни. 1.05 «Необъяснимо, но факт». 2.00 Реалити-шоу «Дом-2. Первая весна». 2.50 «ПЛОХИЕ ДЕВЧОНКИ».

## РЕН-ТВ

6.00 Утренний музыкальный канал. 6.25 Мультсериал. 6.45 «ТРОЕ СВЕРХУ». 7.10 «ДРУЗЬЯ». 7.30 Ради смеха. 7.50 «ВОВОЧКА-2». 8.25 «СОЛДАТЫ-13». 9.30 «24». 10.00 «НАВАЖДЕНИЕ». 11.00 «Час суда» с Павлом Астаховым. 12.00 «Правда об НЛО: тайные планы «серых». 12.30 «24». 13.00 «МОРСКАЯ ДУША». 14.00 «СОЛДАТЫ-13». 15.00 «ОХРАННИК ДЛЯ ДОЧЕРИ». 17.30 «Бабий бунт» против Сергея Доренко. 18.00 Званый ужин. 19.00 Нарушители порядка. 19.30 «24». 20.00 «МОРСКАЯ ДУША». 21.00 «СОЛДАТЫ-13». 22.00 «Детективные истории»: «Похождения проститутки». 23.00 Вечер с Тиграном Кеосаяном. 23.30 «24». 0.00 Актуальное чтиво. 0.15 «ИНФЕРНО». 2.10 «СПЕЦОТРЯД «КОБРА 11». 3.45 «РЕДАКЦИЯ». 4.35 Ночной музыкальный канал.

## MTV

6.00 Музыка на завтрак. 8.00 News блок Daily. 8.15 Музыка на завтрак. 9.30 «КЛИНИКА!» 10.00 Тихие игры: «Кулак Дзен». 10.30 «Rock'овые девчонки». 11.00 «ПЕРЕХОДНЫЙ ВОЗРАСТ». 12.00 Простая жизнь Пэрис Хилтон. 12.30 Музыка навсегда. 14.45 News блок Daily. 15.00 «МЕЧТЫ АЛИСЫ». 15.30 Факультет. 16.00 «Мировой чарт». Хит-парад. 17.00 «Давай на спор» (ru). 17.30 Виртуалити. 18.00 Музыка на злобу дня. 18.30 «МЕЧТЫ АЛИСЫ». Сериал. 19.00 «Rock'овые девчонки». 19.30 Мой клон. 20.00 Делаем кино: «Девушка моих кошмаров». 20.30 Простая жизнь Пэрис Хилтон. 21.00 «ПЕРЕХОДНЫЙ ВОЗРАСТ». 22.00 «КЛИНИКА!» 22.30 Южный парк. 23.00 News блок Daily. 23.15 «КЛУБ БЕЗ КУПЮР». 0.15 Музыка навсегда. 1.00 «Лови удачу». 2.00 Музыка на ночь.

## МУЗ-ТВ

5.00 «Муз-ТВ хит». 6.00 «Наше». 7.00 «Твой выбор». 8.00 Pro-новости. 8.10 «Муз-ТВ хит». 10.00 «Наше». 10.55 Звезды зажигают. 11.55 «Фабрика Звезд-7. Дневник». 12.25 Pro-новости. 12.40 «Муз-ТВ хит». 14.25 «ДЕТКИ В КЛЕТКЕ». 15.00 «Хит лист». 16.00 «FAQ». 16.30 «Муз-ТВ хит». 17.20 «Твой выбор». 18.25 Pro-новости. 18.35 «Вкус любви». 19.25 «Испытание верности» с Лерой. 20.00 «Мультяшка». 20.20 «Фабрика Звезд-7. Дневник». 20.55 «ДЕТКИ В КЛЕТКЕ». 21.25 Звезды зажигают. 22.25 «Красавицы и чудовище. 23.00 «ДЕТКИ В КЛЕТКЕ». 23.25 «Улетный Trip». 23.55 Pro-новости. 0.10 «Твой выбор». 1.20 «Муз-ТВ хит». 2.00 «Наше». 3.00 «Муз-ТВ хит».

## КУЛЬТУРА

6.30 «Евроньюс» на русском языке. 10.00 Новости культуры. 10.20 «В главной роли...» у Юлиана Макарова. 10.50 «ИГРАЙТЕ, МУЗЫКАНТЫ». 12.50 «Апокриф». 13.30 «Провинциальные музеи России». 14.00 «ЛЕГЕНДА О ТИЛЕ». 15.15 «Мама Карлсона. Астрид Линдгрен». 15.55 «Порядок слов». Книжные новости. 16.00 «Доктор Айболит». Мультфильм. 16.40 «НОВЫЕ ПРИКЛЮЧЕНИЯ ЛЕССИ». 17.00 Энциклопедия. «Марко Поло». 17.05 «Нетронутая природа». 17.35 «Плоды просвещения». «Петербург: время и место». «Могила кавалергарда». 18.00 «Мировые сокровища культуры». «Дом Тугендхатов. Жизнь в музейной обстановке». 18.20 «Собрание исполнений». 19.00 «Ночной полет». 19.30 Новости культуры. 19.50 Ступени цивилизации. «Эволюция». 20.55 «Монолог в четырех частях. 22.05 «Империя Королёва». 22.35 «Большие». 23.30 Новости культуры. 23.50 «Личные хроники исторических событий». 0.20 «КАРЛ ВЕЛИКИЙ». 1.50 «Дом Тугендхатов. Жизнь в музейной обстановке».

## РБК

6:00 «Утро делового человека». 7:00 «Новости Мира Белогорья - дайджест». 9:10 «Черный ворон-2». 10:00 «Вокруг света». 11:00 «Крах инженера Гарина». 12:10 Мультфильм. 13:00 «Элен и ребята». 13:30 «Женский журнал». 14:00 «Свой дом». 14:30, 16:30, 19:30, 22:30 «Новости Мира Белогорья». 15:00 «On life». 15:20 «В фокусе». 16:10 «Рынки». 17:35 «Рынки». Спецвыпуск. 18:10 «Рынки». 19:10 «Рынки». 20:00 «Просветитель». 21:10 «Интрига дня». 22:00 «Выборы 2007». 23:00 «Черный ворон-2». 23:50 «День рождения Буржуя-2». 00:50 «Тайная история искусства».

## СПОРТ

4.10 Футбол. Премьер-лига. 6.10 «Сборная России». 6.45 Вести-спорт. 7.00 Зарядка с чемпионом. 7.10 Мультфильм. 8.00 Зарядка с чемпионом. 8.15 «СВОЯ КОМАНДА». 8.45 Мастер спорта. 9.00 Вести-спорт. 9.10 Скоростной участок. 9.45 Бильярд. 11.45 Вести-спорт. 11.55 Хоккей. 14.10 Профессиональный бокс. 15.25 Путь Дракона. 15.55 Хоккей. 18.15 Вести-спорт. 18.30 Рыбалка с Радзишевским. 18.50 Дзюдо. 20.00 Баскетбол. Евролига. Мужчины. 22.05 Вести-спорт. 22.25 Хоккей. 2.40 Боулинг. Кубок мира.

## Домашний

6:30 «РИТА». 7:00 «ПРИКЛЮЧЕНИЯ БОЛЕКА И ЛЁЛЕКА». 7:25 «НЕМЕЦКИЙ АЛФАВИТ ДЛЯ ДЕТЕЙ». 7:30 «ДОМАШНИЕ СКАЗКИ». 8:00 «НЕОБЫЧНЫЕ ДОМА МИРА». Дом с кинотеатром. Дом с секретом. 8:30 «ВСЕ СЕКРЕТЫ...» БАРБЕКЮ. 9:00 «ДЕЛА СЕМЕЙНЫЕ с Еленой Дмитриевой». 10:00 «СЛАДКИЕ ИСТОРИИ». 10:30 «ВКУСЫ МИРА». Италия. 10:45 «ЗАГРАНИЧНЫЕ ШТУЧКИ». 11:00 «МАРШ ТУРЕЦКОГО - 3». 12:00 «МУЖСКОЙ ПОРТРЕТ». 13:00 «ТАТЬЯНИН ДЕНЬ». Прямой эфир. 15:00 «МАЧЕХА». 16:00 «ДЕЛА СЕМЕЙНЫЕ с Еленой Дмитриевой». 17:00 «ГОРДОСТЬ». 18:00 «33 КВАДРАТНЫХ МЕТРА». 18:30 «ЗАКОН И ПОРЯДОК. ПРЕСТУПНЫЕ НАМЕРЕНИЯ». 19:30 «КЛОН». 20:30 «ДОМАШНИЕ СКАЗКИ». 21:00 «ЕВЛАМПИЯ РОМАНОВА. СЛЕДСТВИЕ ВЕДЁТ ДИЛЕТАНТ.» 22:00 «МАРШ ТУРЕЦКОГО - 3». 23:00 «НЕОБЫЧНЫЕ ДОМА МИРА». Дом на корабельной мачте. Сказочный замок. 23:30 «ЛЮБОВЬ НА БЕГУ». 1:00 «ЗАКОН И ПОРЯДОК. ПРЕСТУПНЫЕ НАМЕРЕНИЯ». 1:40 «ГОРДОСТЬ». 2:30 «МАЧЕХА». 3:15 «ПЛЕННИЦА». 5:35 «МУЗЫКА НА «ДОМАШНЕМ».

# Четверг 15 НОЯБРЯ

## ПЕРВЫЙ КАНАЛ

05.00 «Новости». 05.05 «Доброе утро». 07.05 «Выборы-2007». 09.20 «Малахов +». 10.20 «Модный приговор». 11.20 «Контрольная закупка». 12.00 «Новости». 12.20 «Агент национальной безопасности». 13.20 «Детективы». 14.00 «Другие новости». 14.30 «Фабрика звезд». 15.00 «Новости». 15.20 «Лолита. Без комплексов». 16.20 «Понять. Простить». 17.00 «Федеральный судья». 18.00 Вечерние Новости. 18.20 «Пусть говорят». 19.10 «След». 20.00 «Татьянин день». 21.00 «Время». 21.30 «Диверсант. Конец войны». 22.30 «Человек и Закон». 23.40 «Ночные новости». 00.00 «Судите сами». 01.00 «Фабрика звезд». 01.30 «Доброй ночи». 02.30 «Тот, кто меня бережет». 03.00 «Новости». 03.05 «Тот, кто меня бережет». 04.20 «Детективы».

## РОССИЯ

5.00 Доброе утро, Россия! 8.00 «Любовь и голуби. Фестиваль-57». 8.55 «ТАЙНЫ СЛЕДСТВИЯ». 9.50 «ДЕРЖИ МЕНЯ КРЕПЧЕ». 10.50 Вести. Дежурная часть. 11.00 Вести. 11.30, 13.40, 16.40, 19.40 Вести-Белгород. 11.50 «ТАИНСТВЕННЫЙ ОСТРОВ». 12.15 «Властелин ума». 12.45 «100 величайших открытий». 14.00 Вести. 14.10 «МАЧЕХА». 15.00 Суд идет. 16.05 «КУЛАГИН И ПАРТНЕРЫ». 17.00 Вести. 17.20 «АНГЕЛ-ХРАНИТЕЛЬ». 18.25 «ТАЙНЫ СЛЕДСТВИЯ». 20.00 Вести. 20.35 Спокойной ночи, малыши! 20.45 «СЛУЖБА ДОВЕРИЯ». 22.50 Выборы-2007. 23.15 Вести +. 23.35 Вести. Дежурная часть. 23.50 «ВСЯ ПРЕЗИДЕНТСКАЯ РАТЬ». 2.45 «ДЕРЖИ МЕНЯ КРЕПЧЕ». 3.50 Дорожный патруль. 4.05 «Евроньюс».

## НТВ

6.00 «Сегодня утром». 9.05 Наше все! 10.00 Сегодня. 10.20 «Борьба за собственность». 10.55 Сериал «ВРАЧЕБНАЯ ТАЙНА». 13.00 Сегодня. 13.25 «УЛИЦЫ РАЗБИТЫХ ФОНАРЕЙ-8». 14.30 «ПОСЛЕДНЕЕ ПУТЕШЕСТВИЕ СИНДБАДА». 15.30 Обзор. Чрезвычайное происшествие. 16.00 Сегодня. 16.30 «ВОЗВРАЩЕНИЕ МУХТАРА-2». 18.30 Обзор. Чрезвычайное происшествие. 19.00 Сегодня. 19.40 «УЛИЦЫ РАЗБИТЫХ ФОНАРЕЙ-8». 20.45 «ПОСЛЕДНЕЕ ПУТЕШЕСТВИЕ СИНДБАДА». 21.45 «МОРСКИЕ ДЬЯВОЛЫ». 22.45 Сегодня. 23.10 «К барьеру!» Ток-шоу Владимира Соловьева. 0.25 «Наш футбол» на НТВ. 1.30 «ЛОХ-НЕСС». 3.30 «ВОЗВРАЩЕНИЕ МУХТАРА-2». 4.20 Криминальная Россия. 4.50 «ДЕТЕКТИВ РАШ-3».

## СТС

6.00 «ЛИЗЗИ МАГУАЙЕР». 6.45 Мультфильм. 7.00 «МОЯ ПРЕКРАСНАЯ НЯНЯ». 7.30 «ПАПИНЫ ДОЧКИ». 8.00 «КАДЕТСТВО». 9.00 Истории в деталях. 9.30 «ВНЕ ЗАКОНА». 11.30 «БЕЗМОЛВНЫЙ СВИДЕТЕЛЬ». 12.30 «ВСЕ СМЕШАЛОСЬ В ДОМЕ...» 13.30 Мультфильм. 16.00 «САБРИНА - МАЛЕНЬКАЯ ВЕДЬМА». 16.30 «Галилео». 17.00 «МОЯ ПРЕКРАСНАЯ НЯНЯ». 18.00 «ТАЙНЫ СМОЛВИЛЯ». 19.00 «ПАПИНЫ ДОЧКИ». 19.30 Истории в деталях. 20.00 «КАДЕТСТВО». 21.00 «ЛЮДИ ПОД ЛЕСТНИЦЕЙ». 23.00 «МОЯ ПРЕКРАСНАЯ НЯНЯ». 23.30 «ПАПИНЫ ДОЧКИ». 0.00 Истории в деталях. 0.30 «Кино в деталях» с Федором Бондарчуком. 1.30 «ЗАКОН И ПОРЯДОК. СПЕЦИАЛЬНЫЙ КОРПУС». 2.15 «100 ПОДВИГОВ ЭДДИ МАКДАУДА». 3.45 «МОЯ КОМАНДА». 4.30 «СЕКРЕТНЫЕ АГЕНТЫ». 4.50 Музыка на СТС.

## ТВЦ

6.00, 7.30 «Настроение». 8.30 Выборы-2007. 8.50 «История государства Российского». 8.55 «В ОГНЕ БРОДА НЕТ». 10.50 «Звонок с того света». 11.15 Петровка, 38. 11.30 События. 11.45 «ЗАТМЕНИЕ». 12.45 «КАМЕНСКАЯ. ИГРА НА ЧУЖОМ ПОЛЕ». Фильм 1-й. 13.55 «В центре внимания». «Столица пародистов». 14.30 События. 14.50 Петровка, 38. 15.00 Деловая Москва. 15.20 «История государства Российского». 16.30 Новое «Времечко». 17.30 События. 17.45 Выборы-2007. Теледебаты. 18.00 Деловая Москва. 19.50 «История государства Российского». 19.55 «В центре внимания». «Слово из трех букв». 20.30 События. 21.05 «ЗАТМЕНИЕ». 22.05 «КАМЕНСКАЯ. ИГРА НА ЧУЖОМ ПОЛЕ». 23.10 «Ничего личного». «Чудо нанотехнологий». 0.05 События. 25-й час. 0.35 Петровка, 38. 0.55 «Только ночью». «Прощай, невинность!» 2.40 «ГРЯЗНЫЕ ТАНЦЫ-2». 4.15 «ОДНО ДЕЛО НА ДВОИХ».

## 7ТВ

5.00, 6.00, 7.00, 8.00, 9.00, 10.00, 11.00, 12.00, 13.00, 14.00, 15.00, 16.00, 17.00, 18.00, 19.00, 20.00, 21.00, 22.00, 23.00, 0.00, 1.00, 2.00, 3.00, 4.00 «7 новостей». 5.05 Веселые старты. 6.05, 7.05, 4.45 Музыкальный трек. 6.15 Зарядка для страны. 6.30 Мультсериал. 7.15 «ПЛЯЖНАЯ КОМПАНИЯ». 8.05 Водное поло. 9.05, 14.20 Классика футбола. 9.35 Настольный хоккей. 10.05, 16.05 Магия оружия. 10.20, 14.05, 21.20, 1.05 NBA Live! 10.35, 17.05, 21.35, 1.20 NHL. Ежедневный обзор. 11.05, 20.05, 0.20 Планета рыбака. 11.35, 21.05, 0.05 Диалоги о рыбалке. Классика. 12.05, 20.35 Академия нахлыста. 12.20 Football League Show. 13.05 Классика: NHL. 15.05 Гольф. 15.35 AutoFashion. 16.20, 17.20, 3.05, 3.30 Wild Spirits. 18.05, 1.35 Планета X. 18.20 Мир скачек. 19.05 Обзор мирового футбола. 22.05 Американский футбол. 22.35 Экстремальный спорт. 2.05 LMS. Обзор 6-го этапа. 2.45 Звезда автострады. 4.05 Водное поло.

## ДТВ

6.00 Удачное утро. 6.50 Музыка на ДТВ. 6.55 Мультфильмы. 8.00 Самое смешное видео. 8.25 «Карданный вал +». 8.55 «Неслучайная музыка». 9.00 Телемагазин. 9.30 «Как уходили кумиры». 9.55 «НА ПЕРЕВАЛЕ НЕ СТРЕЛЯТЬ». 11.30 Мультфильмы. 12.25 «Каламбур». 12.55 «АГЕНТСТВО «АЛИБИ». 13.30 «Маски-шоу». 13.50 «КРУТОЙ УОКЕР». 14.50 «C.S.I. МЕСТО ПРЕСТУПЛЕНИЯ МАЙАМИ». 15.50 «БЕШЕНЫЕ АКУЛЫ». 17.50 «Неслучайная музыка». 18.00 Невероятная коллекция мистера Рипли. 19.00 Самое смешное видео. 19.30 «Каламбур». 20.00 «Маски-шоу». 20.30 «Экстра». 21.25 «АГЕНТСТВО «АЛИБИ». 22.00 «C.S.I. МЕСТО ПРЕСТУПЛЕНИЯ МАЙАМИ». 272-я серия. 23.00 «Голые и смешные-2007». 23.30 Невероятная коллекция мистера Рипли. 0.30 «Карданный вал +». 1.00 «Голые и смешные-2007». 1.30 «И смех, и грех». 2.00 Ночной клуб. 4.00 «РЫЦАРЬ ДОРОГ». 4.45 «В засаде».

## ТНТ

5.45 «ЛЮБОВЬ И ТАЙНЫ САНСЕТ БИЧ». 6.30 Такси. 6.55 «Глобальные новости». 7.00, 8.30 Утро. ТНТ. 10.00 «СЧАСТЛИВЫ ВМЕСТЕ». 11.00 «Никелодеон на ТНТ». 13.30 Такси. 14.00, 14.30 «САША + МАША». 15.00 Реалити-шоу «Дом 2. Город любви». 16.00 «ГРЯЗНАЯ ЛЮБОВЬ». 18.00 «СЧАСТЛИВЫ ВМЕСТЕ». 19.00 Такси. 19.30 Москва: инструкция по применению. 20.00 «СЧАСТЛИВЫ ВМЕСТЕ». 21.00 Реалити-шоу «Дом 2. Город любви». 22.00 «КРАСОТКА-2, ИЛИ СБЕЖАВШАЯ НЕВЕСТА». 0.20 Реалити-шоу. Спецвключение «Дом-2. После заката». 0.50 «Секс» с Анфисой Чеховой. 1.20 Наши песни. 1.30 «Необъяснимо, но факт». 2.25 Реалити-шоу «Дом-2. Первая весна». 3.20 «ПЛОХИЕ ДЕВЧОНКИ». 4.50 «Маски-шоу».

## РЕН-ТВ

6.00 Утренний музыкальный канал. 6.25 Мультсериал. 6.45 «ТРОЕ СВЕРХУ». 7.10 «ДРУЗЬЯ». 7.30 Ради смеха. 7.50 «ВОВОЧКА-2». 8.25 «СОЛДАТЫ-13». 9.30 «24». 10.00 «НАВАЖДЕНИЕ». 11.00 «Час суда» с Павлом Астаховым. 12.00 «Дни, которые потрясли мир»: «Разрушительная сила». 12.30 «24». 13.00 «МОРСКАЯ ДУША». 14.00 «СОЛДАТЫ-13». 15.00 «ИНФЕРНО». 17.00 Ради смеха. 17.30 «Бабий бунт» против Никаса Сафронова. 18.00 Званый ужин. 19.00 Нарушители порядка. 19.30 «24». 20.00 «МОРСКАЯ ДУША». 21.00 «СОЛДАТЫ-13». 22.00 «Секретные истории»: «Откровения морского дьявола». 23.00 Вечер с Тиграном Кеосаяном. 23.30 «24». Итоговый выпуск с Михаилом Куренным. 0.00 Актуальное чтиво. 0.15 «КРОВАВЫЙ КУЛАК: НУЛЕВАЯ ОТМЕТКА». 2.10 «СПЕЦОТРЯД «КОБРА 11». 3.45 «РЕДАКЦИЯ». 4.35 Ночной музыкальный канал.

## MTV

6.00 Музыка на завтрак. 8.00 News блок Daily. 8.15 Музыка на завтрак. 9.30 «КЛИНИКА!» Сериал. 10.00 Делаем кино: «Девушка моих кошмаров». 10.30 «Rock'овые девчонки». 11.00 «ПЕРЕХОДНЫЙ ВОЗРАСТ». 12.00 Простая жизнь Пэрис Хилтон. 12.30 Музыка навсегда. 14.45 News блок Daily. 15.00 «МЕЧТЫ АЛИСЫ». 15.30 Факультет. 16.00 «Звезды. Здесь и сейчас». 17.00 «Давай на спор» (ru). 17.30 Хочу все снять! 18.00 Музыка на злобу дня. 18.30 «МЕЧТЫ АЛИСЫ». Сериал. 19.00 «Rock'овые девчонки». 19.30 Мой клон. 20.00 Поцелуй навылет. 21.00 «Обнаженный шоу-биз». 21.30 Полный доступ к шокирующим выходкам Бритни. 22.00 «КЛИНИКА!» 22.30 Южный парк. 23.00 News блок Daily. 23.15 «КЛУБ БЕЗ КУПЮР». 0.15 Музыка навсегда. 1.00 «Лови удачу». 2.00 Музыка на ночь.

## МУЗ-ТВ

5.00 «Муз-ТВ хит». 6.00 «Наше». 7.00 «Твой выбор». 8.00 Pro-новости. 8.10 «Муз-ТВ хит». 10.00 «Наше». 10.55 «Ближе к звездам» (русские файлы). 11.55 «Фабрика Звезд-7. Дневник». 12.25 Pro-новости. 12.40 «Муз-ТВ хит». [illegible] «Твой выбор». 14.25 «ДЕТКИ В КЛЕТКЕ». 15.00 Звезды зажигают. 16.00 «Ближе к звездам. Джуд Лоу». 16.30 «Муз-ТВ хит». 18.25 Pro-новости. 18.35 «Вкус любви». 19.25 «Папарацци» (русская версия). 20.00 «Мультяшка». 20.20 «Фабрика Звезд-7. Дневник». 20.55 «ДЕТКИ В КЛЕТКЕ». 21.25 Звезды зажигают. 22.25 «Красавицы и чудовище. Будни Пети Листермана». 23.00 «ДЕТКИ В КЛЕТКЕ». 23.25 «Полиция моды». 23.55 Pro-новости. 0.10 «Твой выбор». 1.20 «Муз-ТВ хит». 2.00 «Наше». 3.00 «Муз-ТВ хит».

## КУЛЬТУРА

6.30 «Евроньюс». 10.00 Новости культуры. 10.20 «В главной роли...» у Юлиана Макарова. 10.40 Программа передач. 10.50 «БЛАГОДАРИ СУДЬБУ». 13.00 «Мир всем!» 13.30 «Письма из провинции». 14.00 «ЛЕГЕНДА О ТИЛЕ». 15.15 Живое дерево ремесел. 15.25 «Империя Королёва». 15.55 «Порядок слов». Книжные новости. 16.00 Мультфильм. 16.40 «НОВЫЕ ПРИКЛЮЧЕНИЯ ЛЕССИ». 17.00 Энциклопедия. 17.05 «Нетронутая природа». 17.35 «Плоды просвещения». 18.00 «Мировые сокровища культуры». 18.15 «Царская ложа». 19.00 «Ночной полет». 19.30 Новости культуры. 19.50 «Эволюция». 20.55 «Монолог в четырех частях. Юрий Норштейн». 21.25 Черные дыры. Белые пятна. 22.05 «Русский стиль». «Духовенство». 22.35 «Культурная революция». 23.30 Новости культуры. 23.55 «КАРЛ ВЕЛИКИЙ». 1.25 «Огюст Монферран». 1.50 Музыкальный момент.

## РБК

6:00 «Утро делового человека». 7:00 «Новости Мира Белогорья - дайджест». 9:10 «Черный ворон-2». 10:00 «Вокруг света». 11:00 «Крах инженера Гарина». 12:10 Мультфильм. 13:00 «Элен и ребята». 13:30 «Женский журнал». 14:00 «Точка отчета». 14:30, 16:30, 19:30, 22:30 «Новости Мира Белогорья». 15:20 «В фокусе». 16:10 «Рынки». 17:35 «Рынки» 18:10 «Рынки». 20:00 «Детали недели». 20:15 «Сезон удачи». 21:10 «Интрига дня». 22:00 «Выборы 2007». 23:00 «Черный ворон-2». 23:50 «День рождения Буржуя-2». 00:50 «Тайная история искусства».

## СПОРТ

4.10 Футбол. 6.10 Летние игры экстремальных видов спорта «Адреналин Геймз». 6.45 Вести-спорт. 7.00 Зарядка с чемпионом. 7.10 Мультфильм. 8.00 Зарядка с чемпионом. 8.15 «СВОЯ КОМАНДА». 8.45 Мастер спорта. 9.00 Вести-спорт. 9.10 Путь Дракона. 9.45 Бильярд. Гран-при городов Евразии. Кубок Минска. Финал. 12.55 Вести-спорт. 13.00 Рыбалка с Радзишевским. 13.20 Баскетбол. Евролига. 15.20 «Золотые мгновения «Спорта». 17.10 Точка отрыва. 17.40 Вести-спорт. 17.55 Футбол. 19.55 «Золотые мгновения «Спорта». 21.55 Вести-спорт. 22.15 Профессиональный бокс. 23.30 Точка отрыва. 0.05 Вести-спорт. 0.15 Футбол. 2.20 Боулинг. Кубок мира.

## Домашний

6:30 «ВЕСЁЛОЕ НОВОГОДНЕЕ ПУТЕШЕСТВИЕ». 7:00 «ПРИКЛЮЧЕНИЯ БОЛЕКА И ЛЁЛЕКА». 7:30 «ДОМАШНИЕ СКАЗКИ». 8:00 «НЕОБЫЧНЫЕ ДОМА МИРА». Дом на корабельной мачте. Сказочный замок. 8:30 «ВКУСНЫЕ СВАДЬБЫ». 9:00 «ДЕЛА СЕМЕЙНЫЕ с Еленой Дмитриевой». 10:00 «ДЕКОРАТИВНЫЕ СТРАСТИ». 10:30 «ОБМАНИ РЕМОНТ». 11:00 «МАРШ ТУРЕЦКОГО - 3». 12:00 «ФИЛОСОФИЯ ВКУСА с Анатолием Коммом». 12:30 «МИР В ТВОЕЙ ТАРЕЛКЕ». 13:00 «ДЕНЬ ЗДОРОВЬЯ». Прямой эфир. 15:00 «МАЧЕХА». 16:00 «ДЕЛА СЕМЕЙНЫЕ с Еленой Дмитриевой». 17:00 «ГОРДОСТЬ». 18:00 «33 КВАДРАТНЫХ МЕТРА». 18:30 «ЗАКОН И ПОРЯДОК. ПРЕСТУПНЫЕ НАМЕРЕНИЯ». 19:30 «КЛОН». 20:30 «ДОМАШНИЕ СКАЗКИ». 21:00 «ЕВЛАМПИЯ РОМАНОВА. СЛЕДСТВИЕ ВЕДЁТ ДИЛЕТАНТ.». 22:00 «МАРШ ТУРЕЦКОГО - 3». 23:00 «НЕОБЫЧНЫЕ ДОМА МИРА». Дом в готическом стиле. Дом на хлопкоочистительном заводе. 23:30 «ПОИСК». 1:30 «ЗАКОН И ПОРЯДОК. ПРЕСТУПНЫЕ НАМЕРЕНИЯ». 2:10 «ГОРДОСТЬ». 3:00 «МАЧЕХА». 3:45 «ПЛЕННИЦА». 5:15 «МУЗЫКА НА «ДОМАШНЕМ».

# Пятница 16 НОЯБРЯ

## ПЕРВЫЙ КАНАЛ

05.00 «Новости». 05.05 «Доброе утро». 07.05 «Выборы-2007». 09.20 «Малахов +», 10.20 «Модный приговор». 11.20 «Контрольная закупка». 12.00 «Новости». 12.20 «Агент национальной безопасности». 13.20 «Детективы». 14.00 «Другие новости». 14.30 «Фабрика звезд». 15.00 «Новости». 15.20 «Лолита. Без комплексов». 16.20 «Понять. Простить». 17.00 «Федеральный судья». 18.00 Вечерние Новости. 18.20 «Пусть говорят». 19.00 «Поле чудес». 20.00 «Татьянин день». 21.00 «Время». 21.30 «Клуб веселых и находчивых». 23.50 «Нелегал» 03.00 «Снайпер. Округ Колумбия». 04.30 «Собачье дело».

## РОССИЯ

5.00 Доброе утро, Россия! 8.00 «Мой серебряный шар. Татьяна Лаврова». 8.50 Мусульмане. 9.05 «ТАЙНЫ СЛЕДСТВИЯ». 10.05 «ДЕРЖИ МЕНЯ КРЕПЧЕ». 11.00 Вести. 11.30, 13.40, 16.40, 19.40 Вести-Белгород. 11.50 «ТАИНСТВЕННЫЙ ОСТРОВ». Телесериал. 12.15 «Сразись с нацией». Телеигра. 12.45 Мультфильмы. 14.00 Вести. 14.10 «МАЧЕХА». 15.00 Суд идет. 16.05 «КУЛАГИН И ПАРТНЕРЫ». 17.00 Вести. 17.20 «АНГЕЛ-ХРАНИТЕЛЬ». 18.25 «ТАЙНЫ СЛЕДСТВИЯ». 20.00 Вести. 20.45 Спокойной ночи, малыши! 20.55 «Юрмала-2007». 23.15 Вести +. 23.35 Вести. Дежурная часть. 23.50 «МЕНЯЛЫ». 4.20 «ЛИФТ».

## НТВ

6.00 Информационный канал «Сегодня утром». 9.05 Наше все! 10.00 Сегодня. 10.20 «Лихие 90-е». 10.55 «ВРАЧЕБНАЯ ТАЙНА». 13.00 Сегодня. 13.25 «УЛИЦЫ РАЗБИТЫХ ФОНАРЕЙ-8». 14.25 «ПОСЛЕДНЕЕ ПУТЕШЕСТВИЕ СИНДБАДА». 15.30 Обзор. Спасатели. 16.00 Сегодня. 16.30 «ВОЗВРАЩЕНИЕ МУХТАРА-2». 18.30 Обзор. Чрезвычайное происшествие. 19.00 Сегодня. 19.40 Следствие вели.... 20.35 «Чрезвычайное происшествие. Расследование». 20.55 Ты - суперстар. Телевизионный музыкальный конкурс. 22.55 «В ОСАДЕ». 1.00 «ЧЕСТНАЯ КУРТИЗАНКА». 3.15 «ВОЗВРАЩЕНИЕ МУХТАРА-2». 4.50 «ДЕТЕКТИВ РАШ- 3».

## СТС

6.00 «ЛИЗЗИ МАГУАЙЕР». 6.45 Мультфильмы. 7.00 «МОЯ ПРЕКРАСНАЯ НЯНЯ». 7.30 «ПАПИНЫ ДОЧКИ». 8.00 «КАДЕТСТВО». 9.00 Истории в деталях. 9.30 «ЛЫЖНЫЙ ПАТРУЛЬ». 11.20 «6 кадров». 11.30 «БЕЗМОЛВНЫЙ СВИДЕТЕЛЬ». 12.30 «ВСЕ СМЕШАЛОСЬ В ДОМЕ...» 13.30 Мультфильмы. 16.00 «САБРИНА - МАЛЕНЬКАЯ ВЕДЬМА». 16.30 «Галилео». 17.00 «МОЯ ПРЕКРАСНАЯ НЯНЯ». 18.00 «ТАЙНЫ СМОЛВИЛЯ». 19.00 «ПАПИНЫ ДОЧКИ». 19.30 Истории в деталях. 20.00 «КАДЕТСТВО». 21.00 «ВОКРУГ СВЕТА ЗА 80 ДНЕЙ». 23.30 «ГЛУБИНА». 1.15 «ЧЕТЫРЕСТА УДАРОВ». 3.00 «СИЛЬВЕРАДО». 5.10 Музыка на СТС.

## ТВЦ

6.00, 7.30 Информационно-развлекательный канал «Настроение». 8.30 Выборы-2007. 8.50 «История государства Российского». 8.55 К 80-летию Эльдара Рязанова. «ГАРАЖ». 11.00 «День аиста». 11.15 Петровка, 38. 11.30 События. 11.45 «ЗАТМЕНИЕ». 12.45 «КАМЕНСКАЯ. ИГРА НА ЧУЖОМ ПОЛЕ». Фильм 2-й. 13.55 «В центре внимания». «Бездетные». 14.30 События. 14.50 Петровка, 38. 15.05 Деловая Москва. 15.20 «История государства Российского». 16.30 Новое «Времечко». 17.30 События. 17.45 Выборы-2007. Теледебаты. 18.05 Деловая Москва. 19.50 «История государства Российского». 19.55 «В центре внимания». «Домик в деревне». 20.30 События. 21.05 «КРОКОДИЛ ДАНДИ В ЛОС-АНДЖЕЛЕСЕ». 23.00 «Народ хочет знать». Ток-шоу. 0.10 События. 25-й час. 0.40 Петровка, 38. 0.55 «ГЕРОЙ». 3.00 «ОДНО ДЕЛО НА ДВОИХ». 3.50 «МЕРТВЕЦ ИДЕТ».

## 7ТВ

00, 6.00, 7.00, 8.00, 9.00, 10.00, 11.00, 12.00, 13.00, 14.00, 15.00, 16.00, 17.00, 18.00, 19.00, 20.00, 21.00, 22.00, 23.00, 0.00, 1.00, 2.00, 3.00, 4.00 «7 новостей». 5.05 Веселые старты. 6.05, 7.05, 4.45 Музыкальный трек. 6.15 Зарядка для страны. 6.30 Мультсериал. 7.15 «ПЛЯЖНАЯ КОМПАНИЯ». 8.05 Водное поло. 9.05 NHL: Классика. 10.05, 16.05 Магия оружия. 10.20, 14.05, 21.20, 1.05 NBA Live! 10.35, 17.05, 21.35, 1.20 NHL. Ежедневный обзор. 11.05 Бега и скачки. 11.35, 21.05, 0.05 Диалоги о рыбалке. Классика. 12.05, 20.35 Академия нахлыста. 12.20 Бразильский футбол. 13.05 Обзор мирового футбола. 14.20 Total Регби. 15.05 Планета рыбака. 15.35 «Game Sport». Обзор компьютерных игр. 16.20 Женщины в спорте. 17.20, 0.20, 3.05, 3.30 Экстрим: начало века. 18.05, 1.35 Планета Х. 18.20 Motor World. 19.05 KOTV: классика бокса. 20.05 Киберспорт. 20.20 Звезда автострады. 22.05 NBA 360. 22.35 Экстремальный спорт. 23.05 Бильярд. Мастера мирового пула. 2.05 Покер. Party Poker European Challenge. 4.05 Водное поло.

## ДТВ

6.00 Удачное утро. 6.50 Музыка на ДТВ. 6.55 Мультфильмы. 8.00 Самое смешное видео. 8.30 «Карданный вал +». 8.55 «Неслучайная музыка». 9.00 Телемагазин. 9.30 «Как уходили кумиры». «Вольф Мессинг». 10.00 «АГЕНТЫ КГБ ТОЖЕ ВЛЮБЛЯЮТСЯ». 12.00 Мультфильмы. 12.25 «Каламбур». 12.55 «АГЕНТСТВО «АЛИБИ». 13.30 «Маски-шоу». 13.50 «КРУТОЙ УОКЕР». 14.50 «C.S.I. МЕСТО ПРЕСТУПЛЕНИЯ МАЙАМИ». 15.50 «УМРИ ДВАЖДЫ». 17.50 «Неслучайная музыка». 18.00 Невероятная коллекция мистера Рипли. 19.00 Самое смешное видео. 19.30 «Каламбур». 20.00 «Маски-шоу». 20.30 «Экстра». Прямой эфир. 21.30 Авантюрное шоу «Жулики». 22.00 «C.S.I. МЕСТО ПРЕСТУПЛЕНИЯ МАЙАМИ». 23.00 «Голые и смешные-2007». Горячая дюжина. 0.00 Территория призраков. 1.00 «МЕРТВАЯ ЗОНА». 1.55 Ночной клуб. 2.55 «ЛИЦО ЗЛА». 4.25 «Как уходили кумиры». «Вольф Мессинг». 4.45 Игровое шоу «Деньги с неба».

## ТНТ

5.45 «ЛЮБОВЬ И ТАЙНЫ САНСЕТ БИЧ». 6.30 Такси. 6.55 «Глобальные новости». 7.00, 8.30 Утро. ТНТ. 10.00 «СЧАСТЛИВЫ ВМЕСТЕ». 11.00 «Никелодеон на ТНТ». 13.30 Такси. 14.00 «Кулинарный дозор». Кулинарное шоу. 14.30 «САША + МАША». 15.00 Реалити-шоу «Дом 2. Город любви». 15.50 «КРАСОТКА-2, ИЛИ СБЕЖАВШАЯ НЕВЕСТА». 18.00 «СЧАСТЛИВЫ ВМЕСТЕ». 19.00 Такси. 19.30 Москва: инструкция по применению. 20.00 «Интуиция». 21.00 Реалити-шоу «Дом 2. Город любви». 22.00 Комеди Клаб. 23.00 «НАША RUSSIA». 23.30 «Смех без правил». 0.30 «Фестиваль «Дискотека 80-х». Концерт. 3.10 Реалити-шоу. Спецвключение «Дом-2. После заката». 3.40 «Необъяснимо, но факт». 4.30 Реалити-шоу «Дом-2. Первая весна». 5.25 «ПЛОХИЕ ДЕВЧОНКИ». 6.10 «Маски-шоу».

## РЕН-ТВ

6.00 Утренний музыкальный канал. 6.25 Мультсериал. 6.45 «ТРОЕ СВЕРХУ». 7.10 «ДРУЗЬЯ». 7.30 Ради смеха. 7.50 «ВОВОЧКА-2». 8.25 «СОЛДАТЫ-13». 9.30 «24». 10.00 «НАВАЖДЕНИЕ». 11.00 «Час суда» с Павлом Астаховым. 12.00 «Дни, которые потрясли мир»: «Разрушительная сила». 12.30 «24». 13.00 «МОРСКАЯ ДУША». 14.00 «СОЛДАТЫ-13». 15.00 «КРОВАВЫЙ КУЛАК: НУЛЕВАЯ ОТМЕТКА». 17.00 Ради смеха. 17.30 «Бабий бунт» против Матвея Ганапольского. 18.00 Званый ужин. 19.00 Нарушители порядка. 19.30 «24». 20.00 «БЛОКПОСТ». 22.00 «СПЕЦНАЗ». Телесериал. 23.00 «Дальние родственники». 0.00 «О, ЖЕНЩИНЫ!» 1.40 Естественный отбор. 2.35 Ради смеха. 2.55 Ночной музыкальный канал.

## MTV

6.00 Музыка на завтрак. 8.00 News блок Daily. 8.15 Музыка на завтрак. 9.30 «КЛИНИКА!». 10.00 Остров MTV. 10.30 «Rock'овые девчонки». 11.00 «Русская десятка». Хит-парад. 12.00 Обыск и свидание. 12.30 Музыка навсегда. 14.45 News блок Daily. 15.00 «МЕЧТЫ АЛИСЫ». Сериал. 15.30 Киночарт. 16.00 Тихие игры: «Кулак Дзен». 16.30 Полный доступ к шокирующим выходкам Бритни. 17.00 «12 злобных зрителей». 18.00 Музыка на злобу дня. 18.30 Дикари. 19.00 Концертный зал: «Полный контакт - 2005». Часть 2-я. 20.30 «Звезды. Здесь и сейчас». 21.30 Модельное агентство «Janice Dickinson». 22.30 «7 смертных грехов Голливуда». Гнев. 23.00 News блок Weekly. 23.30 Тачку на прокачку. 0.00 Центр ритма. 1.00 «Лови удачу». 2.00 Музыка на ночь.

## МУЗ-ТВ

5.00 «Муз-ТВ хит». 6.00 «Наше». 7.00 «Твой выбор». 8.00 Pro-новости. 8.10 «Муз-ТВ хит». 10.00 «Наше». 10.55 «Ближе к звездам». 11.25 «Pro-кино» с Алексеем Чадовым. 11.55 «Фабрика Звезд-7. Дневник». 12.25 Pro-новости. 12.40 «Муз-ТВ хит». 14.25 «ДЕТКИ В КЛЕТКЕ». 15.00 Звезды зажигают. 16.00 «Zoom». 16.30 «Муз-ТВ хит». 17.50 «InterАктив чарт». 18.45 Pro-новости. 19.00 «FAQ». 19.25 «Ближе к звездам. Кемерон Диаз». 20.00 «Мультяшка». 20.20 «Фабрика Звезд-7. Дневник». 21.25 «Звезды под прицелом». 22.25 «Блондинка в шоколаде». 23.25 «Бесспорно». 0.00 «Твой выбор». 1.10 «Муз-ТВ хит». 2.00 «Наше». 3.00 «Муз-ТВ хит».

## КУЛЬТУРА

6.30 «Евроньюс». 10.00 Новости культуры. 10.30 «Зеркало Амазонки. Музей Гольди в Бразилии». 11.00 «ДОКТОР КАЛЮЖНЫЙ». 12.35 «Культурная революция». 13.30 «Странствия музыканта». 14.00 «ЛЕГЕНДА О ТИЛЕ». 15.20 . «Эпизоды». 16.00 Мультфильм. 16.15 «В музей - без поводка». 16.30 «НОВЫЕ ПРИКЛЮЧЕНИЯ ЛЕССИ». 16.50 Энциклопедия. «Франц Шуберт». 17.00 «История, рассказанная собакой». 17.30 «За семью печатями». 18.00 «Разночтения». 18.30 «Камертон». 19.00 Смехоностальгия. 19.30 Новости культуры. 19.50 «Свой взгляд». 20.05 «Сферы» с Иннокентием Ивановым. 20.50 «ЗАЩИТНИК СЕДОВ». 21.35 «Владимир Ильин». 22.15 «Мировые сокровища культуры». «Остров Эланд. Сад цветов в каменной пустыне». 22.35 «Линия жизни». Елена Камбурова. 23.30 Новости культуры. 23.55 «Кто там...» 0.20 «В СТАРИННОЙ УСАДЬБЕ». 1.55 Музыкальный момент. А. Лефебри-Вели. «Пастораль». 2.10 «Сферы» с Иннокентием Ивановым. 2.50 «Мировые сокровища культуры».

## РБК

6:00 «Утро делового человека». 7:00 «Новости Мира Белогорья - дайджест». 9:10 «Черный ворон-2». 10:00 «Война в Крыму». 11:00 «Красочная планета. Мазурия». 12:05 «Новости компаний». 12:35 «Капитал». 13:10 «Рынки». 13:35 «Сфера интересов». 14:00 «Просветитель». 14:30, 16:30, 19:30, 22:30 «Новости Мира Белогорья». 15:20 «В фокусе». 16:10 «Рынки». 17:35 «Рынки». 17:35 «Рынки». Спецвыпуск. 17:50 «Звездная пыль». 18:10 «Рынки». 19:00 «Уроки итальянского вместе с Интерлингва». 19:15 «ТСК». 20:35 «Выборы 2007». 21:00 «Интрига дня». 22:00 «Мир сегодня». 23:00 «Черный ворон-2». 23:50 «Наше трофейное кино».

## СПОРТ

4.10 Футбол. Премьер-лига. 6.10 «На всех парусах». Пуэрто-Порталс - 2007. 6.45 Вести-спорт. 7.00 Зарядка с чемпионом. 7.10 Мультфильм. 8.00 Зарядка с чемпионом. 8.15 «СВОЯ КОМАНДА». 8.45 Мастер спорта. 9.00 Вести-спорт. 9.10 Точка отрыва. 9.40 Футбол. Кубок УЕФА. 11.45 Вести-спорт. 11.55 Хоккей. Чемпионат России. 14.10 «Самый сильный человек». 15.05 Летние игры экстремальных видов спорта «Адреналин Геймз». 15.40 Рыбалка с Радзишевским. 15.55 Хоккей. 18.10 Вести-спорт. 18.20 Автоспорт. Чемпионат мира по ралли. «Ралли Ирландии». Пролог. 18.55 Хоккей. 21.10 Вести-спорт. 21.30 Вести-спорт. Местное время. 21.35 Гандбол. Лига чемпионов. 23.20 Бильярд. Открытый турнир чемпионов «Кубок Пальмиры». 1.25 Вести-спорт. 1.35 Хоккей. Чемпионат России. 3.40 Летние игры экстремальных видов спорта «Адреналин Геймз». 4.10 Автоспорт. Чемпионат мира по ралли. «Ралли Ирландии». Пролог.

## Домашний

6:30 «ВЕСЁЛОЕ НОВОГОДНЕЕ ПУТЕШЕСТВИЕ». 7:00 «ПРИКЛЮЧЕНИЯ БОЛЕКА И ЛЁЛЕКА». 7:30 «ДОМАШНИЕ СКАЗКИ». 8:00 «НЕОБЫЧНЫЕ ДОМА МИРА». Дом в готическом стиле. Дом на хлопкоочистительном заводе. 8:30 «МИР В ТВОЕЙ ТАРЕЛКЕ». 9:00 «ДЕЛА СЕМЕЙНЫЕ с Еленой Дмитриевой». 10:00 «ЗВЁЗДНЫЕ СУДЬБЫ». МЕЛАНИ ГРИФФИТ. 11:00 «МАРШ ТУРЕЦКОГО - 3». 12:00 «ДВОЕ». Наталья Касаткина и Владимир Васильев. 13:00 «ЧАСТНАЯ ЖИЗНЬ». Ток-шоу. 14:00 «ЖЕНСКАЯ СОБСТВЕННОСТЬ». 14:30 «ПРАВИЛЬНЫЙ ДОМ». ЗЕРКАЛА. 15:00 «МАЧЕХА». 16:00 «ДЕЛА СЕМЕЙНЫЕ с Еленой Дмитриевой». 17:00 «ГОРДОСТЬ». 18:00 «33 КВАДРАТНЫХ МЕТРА». 18:30 «ЗАКОН И ПОРЯДОК. ПРЕСТУПНЫЕ НАМЕРЕНИЯ». 19:30 «КЛОН». 20:30 «ДОМАШНИЕ СКАЗКИ». 21:00 «ЕВЛАМПИЯ РОМАНОВА. СЛЕДСТВИЕ ВЕДЁТ ДИЛЕТАНТ.» 22:00 «МАРШ ТУРЕЦКОГО - 3». 23:00 «НЕОБЫЧНЫЕ ДОМА МИРА». Дом - лодка. Умный дом. 23:30 «НЕПОВТОРИМАЯ ВЕСНА». 1:10 «ЗАКОН И ПОРЯДОК. ПРЕСТУПНЫЕ НАМЕРЕНИЯ». 1:50 «ГОРДОСТЬ». 2:40 «МАЧЕХА». 3:25 «ПЛЕННИЦА». 5:45 «МУЗЫКА НА «ДОМАШНЕМ».

# Суббота 17 НОЯБРЯ

## ПЕРВЫЙ КАНАЛ

05.40 «Ко мне, Мухтар!» 06.00 «Новости». 06.10 «Ко мне, Мухтар!» 07.20 «Играй, гармонь любимая!» 08.10 «Дисней-клуб». 09.00 «Слово пастыря». 09.10 «Здоровье». 10.00 «Новости». 10.20 «Смак». 10.50 «Моя жена - непростая женщина». 12.00 «Новости». 12.20 «Супершторм». 13.30 «Назад в будущее III». 15.50 «Ералаш». 16.20 Праздничный концерт. 18.00 «Времена». 19.00 «Гастролер» 20.30 «Время». 20.50 Футбол. Отборочный матч чемпионата Европы 2008. Сборная Израиля - сборная России. 23.00 «Приют комедиантов». 00.50 «Охранник Тесс». 02.40 «Племя Криппендорфа». 04.30 «Собачье дело». 05.30 «Детективы».

## РОССИЯ

6.00 Доброе утро, Россия! 7.30 Студия «Здоровье». 8.00 Вести. 8.10, 11.10, 14.20 Вести-Белгород. 8.20 «Военная программа» Александра Сладкова. 8.45 Утренняя почта. 9.20 Субботник. 10.00 Вокруг света. 11.00 Вести. 11.20 «Национальный интерес». 12.20 К 80-летию режиссера. «Эльдар Рязанов». 13.15 «Сенат». 14.00 Вести. 14.30 «Белым по черному». Ток-шоу Светланы Сорокиной. 15.30 «Ревизор». 16.00 Мультфильмы. 17.55 Субботний вечер. 20.00 Вести. 20.20 «ДЕВЯТЬ ДНЕЙ ДО ВЕСНЫ». 22.30 «СЛУЧАЙНЫЙ ПОПУТЧИК». 0.30 «СТРИПТИЗ». 3.05 «ЭМИГРАНТ».

## НТВ

5.55 «В ОСАДЕ». 7.30 Детское утро на НТВ. Сказки Баженова. 8.00 Сегодня. 8.15 Лотерея «Золотой ключ». 8.45 «Без рецепта». Доктор Бранд. 9.20 Смотр. 10.00 Сегодня. 10.20 Главная дорога. 10.55 Кулинарный поединок. 12.00 Квартирный вопрос. 13.00 Сегодня. 13.20 Особо опасен! 13.55 «КЛАССИК». 16.00 Сегодня. 16.25 «Женский взгляд» Оксаны Пушкиной. Андрей Дементьев. 17.00 Своя игра. 17.55 «ЗАКОН И ПОРЯДОК». 19.00 Сегодня. 19.40 Профессия - репортер. 20.05 «Программа максимум». Скандалы. Интриги. Расследования. 21.05 «Русские сенсации». Информационный детектив. 21.55 Ты не поверишь! 22.45 «Реальная политика» с Глебом Павловским. 23.25 «ГЛУБОКОЕ СИНЕЕ МОРЕ». 1.30 Микс-файт М-1. Бои без правил. 2.20 «КАМО ГРЯДЕШИ».

## СТС

6.00 «ДИНОТОПИЯ». 7.25 Мультфильмы. 9.00 Улица Сезам. 10.10 «НЕУКРОТИМОЕ СЕРДЦЕ ВЕРОНИКИ». 14.00 «Звонок». 15.00 «Ты - супермодель-4». 16.00 «Истории в деталях». 16.30 Мультфильмы. 16.45 «ВОКРУГ СВЕТА ЗА 80 ДНЕЙ». 19.15 «ДЖОРДЖ ИЗ ДЖУНГЛЕЙ-2». 21.00 «К-911». 22.45 СТС зажигает суперзвезду. 2.05 «ОТКРЫТЫЙ ПРОСТОР». 3.40 «ДВОЙНОЕ ВИДЕНИЕ».

## ТВЦ

6.10 «В ОГНЕ БРОДА НЕТ». 8.00 АБВГДейка. 8.30 Православная энциклопедия. 9.45 «История государства Российского». 9.55 «Федорино горе». 10.10 «КОРОЛЕВСТВО КРИВЫХ ЗЕРКАЛ». 11.30 События. 11.50 «Репортер» с Михаилом Дегтярем. 12.05 Линия защиты. 12.50 Кама Гинкас в программе «Сто вопросов взрослому». 13.40 Городское собрание. 14.30 События. 14.50 «Разве нельзя истребить крыс?» 15.35 «ТЕЛОХРАНИТЕЛЬ». 17.30 События. 17.45 Петровка, 38. 19.00 «ЧИСТО АНГЛИЙСКОЕ УБИЙСТВО». 21.00 «Постскриптум» с Алексеем Пушковым. 22.10 «ВЗРЫВ НА РАССВЕТЕ». 0.05 События. 0.20 «ШЕСТОЕ ЧУВСТВО» (США). 2.35 «ОДНО ДЕЛО НА ДВОИХ». 3.40 «ОСТРОВ СОКРОВИЩ». Фильм 1-й - «БИТВА НА ОСТРОВЕ СОКРОВИЩ».

## 7ТВ

5.00, 6.00, 7.00, 8.00, 9.00, 10.00, 11.00, 12.00, 13.00, 14.00, 15.00, 16.00, 17.00, 18.00, 19.00, 20.00, 21.00, 22.00, 23.00, 0.00, 1.00, 2.00, 3.00, 4.00 «7 новостей». 5.05 Веселые старты. 6.05, 7.05, 4.45 Музыкальный трек. 6.15 Зарядка для страны. 6.30 Мультсериал. 7.15 «ПЛЯЖНАЯ КОМПАНИЯ». 8.05 Гандбол. Чемпионат России. Суперлига. 9.05 KOTV: классика бокса. 10.05, 16.05 Магия оружия. 10.20, 14.05, 21.20, 1.05 NBA Live! 10.35, 17.05, 21.35, 1.20 NHL. Ежедневный обзор. 11.05 Мир скачек. 11.35, 21.05, 0.05 Диалоги о рыбалке. Классика. 12.05, 20.35 Академия нахлыста. 12.20 Планета рыбака. 13.05 AutoFashion. 13.20 Гольф сегодня. 14.20 Motor World. 15.05, 19.05 Rally Action. 15.35 Звезда автострады. 16.20 NBA 360. 17.20 Sports Watch. 18.05, 1.35 Планета Х. 18.20 Гольф. Европейская неделя. 19.35 Настольный хоккей. 20.05 Бега и скачки. 22.05 Бразильский футбол. 22.35 Экстремальный спорт. 23.05 Бильярд. Мастера мирового пула. 0.20 Женщины в спорте. 2.05 Покер. Party Poker European Challenge. 3.05 Обзор мирового футбола. 3.40 Спортивная неделя Подмосковья. 4.05 Водное поло.

## ДТВ

6.00 Удачное утро. 6.50 Музыка на ДТВ. 7.05 Шоу российских рекордов. 7.55 Тысяча мелочей. 8.25 Мультфильм. 8.35 Мультфильмы. 10.25 «АГЕНТСТВО «АЛИБИ». 10.55 «АГЕНТСТВО «АЛИБИ». 11.25 «СЕМЬЯ РОБИНЗОНОВ». 13.30 Самое захватывающее видео. 14.25 «ПАССАЖИР БЕЗ БАГАЖА». 1-я серия. 15.30 «ПАССАЖИР БЕЗ БАГАЖА». 2-я серия. 16.30 «ИЕРИХОН. ГОРОД ОБРЕЧЕННЫХ». 17.25 Авантюрное шоу «Жулики». 17.55 Самое смешное видео. 18.55 Территория призраков. 20.00 Невероятная коллекция мистера Рипли. 21.00 Самое захватывающее видео. 22.00 «C.S.I. МЕСТО ПРЕСТУПЛЕНИЯ МАЙАМИ». 23.00 «ИЕРИХОН. ГОРОД ОБРЕЧЕННЫХ». 0.00 Территория призраков. 1.00 «МЕРТВАЯ ЗОНА». 1.55 «По законам детектива». 2.50 Ночной клуб. 4.50 «На ринге с Сильвестром Сталлоне».

## ТНТ

7.00 «Крутые бобры». 8.40 Наши песни. 9.05 Реалити-шоу «Дом 2. Город любви». 10.00 «Школа ремонта». 11.00 «ЖЕНСКАЯ ЛИГА». 11.30 «Шоу Ньюз». 12.00 «Битва экстрасенсов». 13.00 Клуб бывших жен. 14.00 «Cosmopolitan. Видеоверсия». 15.00 «ПРИШЕЛЬЦЫ В АМЕРИКЕ». 16.50 «САША + МАША». 18.00 «Ребенок-робот-2». 19.00 Такси. 19.30 «Шоу Ньюз». 20.00 «Гипноз». 21.00 Реалити-шоу «Дом 2. Город любви». 22.00 Комеди Клаб. 23.00 «НАША RUSSIA». 23.30 «Убойная лига». 0.30 «Секс» с Анфисой Чеховой. 1.05 Реалити-шоу. Спецвключение «Дом-2. После заката». 1.35 Наши песни. 1.45 Реалити-шоу «Дом-2. Первая весна». 2.45 - 6.45 «ПЛОХИЕ ДЕВЧОНКИ».

## РЕН-ТВ

6.00 Утренний музыкальный канал. 6.55 Мультсериал. 8.05 Век Hi-Tech. 8.15 Свет и тень. 8.25 Раз машина, два машина. 8.30 «СПЕЦНАЗ». 9.30 «БЛОКПОСТ». 11.30 «Очевидец» представляет: самое смешное. 12.30 «24». 13.00 «Военная тайна» с Игорем Прокопенко. 14.00 «СОЛДАТЫ-13». 18.00 «Дальние родственники». 18.30 Рекламный облом. 19.00 «Неделя» с Марианной Максимовской. 20.00 «ПОЖАР НА ТЕЛЕБАШНЕ». 22.15 «С.С.С.Р. (Слухи. Скандалы. Сенсации. Расследования.)». 23.15 «ПИЛА: КОНСТРУКТОР СМЕРТИ». 1.15 Супербокс на РЕН ТВ. «Защита чемпиона». 2.05 «БЕСЕДА О СЕКСЕ». 3.40 Естественный отбор. 4.35 Рекламный облом. 4.55 Ночной музыкальный канал.

## MTV

6.00 Музыка на завтрак. 9.00 «Народный чарт». Хит-парад. 10.00 Модельное агентство «Janice Dickinson». 11.00 «12 злобных зрителей». 12.00 Делаем кино: «Девушка моих кошмаров». 12.30 Виртуалити. 13.00 Тачку на прокачку. 13.30 Хочу все снять! 14.00 «News International» с Туттой Ларсен. 14.30 Поцелуй навылет. 15.30 «7 смертных грехов Голливуда». Гнев. 16.00 Концертный зал: Enrique Iglesias. 16.30 Секретная жизнь богачей. 17.30 Гид по стилю. 18.00 Музыка навсегда. 18.30 Тихие игры: «Кулак Дзен». 19.00 Большой киночарт. 19.30 «КЛИНИКА!» Сериал. 21.30 Модельное агентство «Janice Dickinson». 22.30 «7 смертных грехов Голливуда». Похоть. 23.00 Дикари. 23.30 Концертный зал: Nokia Trends в Дублине. 0.00 Музыка в клубе. 1.00 «Лови удачу». 2.00 Музыка на ночь.

## МУЗ-ТВ

5.00 «Муз-ТВ хит». 6.00 «Наше». 7.00 «Муз-ТВ хит». 9.50 «Твой выбор». 10.55 «Zoom». 11.25 «Красавицы и чудовище. Будни Пети Листермана». 12.25 «Полиция моды». 12.55 «Блондинка в шоколаде». 13.25 «Фабрика Звезд-7. Итоговое шоу». 15.10 «Муз-ТВ хит». 16.15 «Pro-обзор». 16.50 «FAQ». 17.15 «Хит лист». 18.15 «Pro-кино» с Алексеем Чадовым. 18.50 «Фабрика Звезд-7. Дневник». 21.00 «Папарацци» (русская версия). 21.25 «Блондинка в шоколаде». 22.00 Звезды зажигают. 23.00 «Бесспорно». 23.30 «Твой выбор. Special». 23.50 «Твой выбор». 0.40 «Муз-ТВ хит». 2.00 «Наше». 3.00 «Муз-ТВ хит».

## КУЛЬТУРА

6.30 «Евроньюс» на русском языке. 10.00 Программа передач. 10.10 Библейский сюжет. 10.40 «ЧЕЛОВЕК РОДИЛСЯ». 12.15 Кто в доме хозяин. 12.50 Мультфильм. 14.25 «Путешествия натуралиста», 14.50 «ОДИНОКАЯ ЖЕНЩИНА ЖЕЛАЕТ ПОЗНАКОМИТЬСЯ». 16.15 «В вашем доме». Фуат Мансуров. 16.55 Магия кино. 17.35 Исторические концерты. Эмиль Гилельс. 18.20 «Под небом Европы». 18.50 Фестиваль фестивалей. А. Н. Островский. «ЛЕС». 22.00 Новости культуры. 22.20 «ЗАХВАТ ВЛАСТИ ЛЮДОВИКОМ XIV». 23.50 «Роберто Росселлини». 0.55 «Под гитару». 1.35 Повести Белкина. 1.55 «Под небом Европы». 2.25 Кто в доме хозяин.

## РБК

06:05 «С-news: технологии будущего». 06:35 «Афиша». 07:05 «Autonews. Эксперт». 07:35 «Сера интересов». 08:10 «Интрига дня». 09:05 «Рынки» Глобальный взгляд. 09:35 «ЭКСПО». 10:05 «Салон». 11:35 «Недвижимость». 12:00 «АБВГДейка». 12:30 Мультфильм. 13:00 «Пункты назначения». 13:30 «Звезды юмора». 14:00 «Пока все дома». 14:30 «Гений места с Петром Вайлем». 15:05 «Наши деньги». 15:35 «Капитал». 16:05 «Персона». 16:35 «Сфера интересов». 17:20 «В фокусе». 18:05 «Диалог». 18:35 «Компании». 20:00 «Информационный час на канале Мир Белогорья». 21:00 «Выборы 2007». 21:10 «Ангел на дорогах». 22:00 «Женщина чести». 23:40 КВН 2004. Премьер лига 2004.

## СПОРТ

4.55 Хоккей. Чемпионат России. 7.00 Вести-спорт. 7.10 Профессиональный бокс. 8.25 Летние игры экстремальных видов спорта «Адреналин Геймз». 9.00 Вести-спорт. 9.15 «Летопись спорта». 9.45 Дзюдо. Гран-при. 10.55 Гандбол. Лига чемпионов. Мужчины. «Чеховские медведи» (Россия) - «ЗТР Запорожье» (Украина). 12.40 «Самый сильный человек». Командный чемпионат мира. 13.35 Вести-спорт. 13.40 Профессиональный бокс. Роберто Васкес (Панама) против Такефуми Сакаты (Япония). 14.55 Бильярд. Открытый турнир чемпионов «Кубок Пальмиры». 16.55 Вести-спорт. 17.05 «Золотые мгновения «Спорта». Биатлон. Кубок мира - 2006-2007. Спринт. Мужчины. 20.00 «Золотые мгновения «Спорта». Биатлон. Кубок мира - 2006-2007. Эстафета. Женщины. 21.55 Вести-спорт. 22.15 Вести-спорт. Местное время. 22.25 Футбол. Чемпионат Европы-2008. Отборочный турнир. Польша - Бельгия. 0.25 Вести-спорт. 0.35 «Танцы на льду. Взгляд изнутри». 1.10 Профессиональный бокс. 2.20 «Летопись спорта». Монтекки и Капулетти отечественного футбола. 2.50 Гандбол. Лига чемпионов. Мужчины.

## Домашний

6:30 «ВЕСЁЛОЕ НОВОГОДНЕЕ ПУТЕШЕСТВИЕ». 7:00 «ДОМАШНИЕ СКАЗКИ». 7:30 «БЕЗОТЦОВЩИНА». 9:30 «БИБЛИОТЕКА «ОГОНЬКА». 10:00 «ДЕКОРАТИВНЫЕ СТРАСТИ». 10:30 «В МИРЕ ЖИВОТНЫХ С НИКОЛАЕМ ДРОЗДОВЫМ». 11:30 «КОЛЛЕКЦИЯ ИДЕЙ». 12:00 «ФИЛОСОФИЯ ВКУСА С АНАТОЛИЕМ КОММОМ». 12:30 «БЕЗОПАСНАЯ ЕДА». 13:00 «ОХОТНИКИ ЗА РЕЦЕПТАМИ». 13:30 «ЦВЕТНАЯ РЕВОЛЮЦИЯ». 14:00 «ДОМ С МЕЗОНИНОМ». 14:30 «ОБМАНИ РЕМОНТ». 15:00 «СПРОСИТЕ ПОВАРА». 15:30 «МУЖСКОЙ ПОРТРЕТ». 16:30 «КОЛЛЕКЦИЯ ДАНИЭЛЫ СТИЛ». «ПАЛОМИНО». 18:30 «ЗАКОН И ПОРЯДОК. ПРЕСТУПНЫЕ НАМЕРЕНИЯ». 19:30 «МИСС МАРПЛ АГАТЫ КРИСТИ». «В 16.50 ОТ ПАДДИНГТОНА». Часть 1-я. 20:30 «ДОМАШНИЕ СКАЗКИ». 21:00 «ЧЕЛОВЕК-ОРКЕСТР». 22:45 «ЗАГРАНИЧНЫЕ ШТУЧКИ». 23:00 «НЕОБЫЧНЫЕ ДОМА МИРА». Дом на воде. Дом - тополиный лист. 23:30 «СЛАДКАЯ ЖЕНЩИНА». 1:15 «ЗВЕЗДНЫЕ СУДЬБЫ». Уэйн Грецки. 2:00 «ЗАКОН И ПОРЯДОК. ПРЕСТУПНЫЕ НАМЕРЕНИЯ». 2:40 «КОЛЛЕКЦИЯ ДАНИЭЛЫ СТИЛ». «ПАЛОМИНО». 4:10 «МИСС МАРПЛ АГАТЫ КРИСТИ». «В 16.50 ОТ ПАДДИНГТОНА». Часть 1-я. 4:55 «МУЗЫКА НА «ДОМАШНЕМ».

## Воскресенье 18 НОЯБРЯ

### ПЕРВЫЙ КАНАЛ

06.00 «Новости». 06.10 «Ключи от неба». 07.50 «Служу Отчизне!» 08.20 «Дисней-клуб». 09.20 «Умницы и умники». 10.00 «Новости». 10.10 «Непутевые заметки». 10.30 «Пока все дома». 11.20 «Фазенда». 12.00 «Новости». 12.10 «Личная жизнь Эльдара Рязанова». 13.00 «О бедном гусаре замолвите слово». 16.20 «Кто хочет стать миллионером?» 17.20 «Большие гонки». 18.30 Юбилейный вечер Эльдара Рязанова. 21.00 «Время». 21.50 «Фабрика звезд». 23.30 «Большая игра». 00.40 «Бездна». 03.20 «Собачье дело». 04.20 «Гипноз».

### РОССИЯ

5.50 «БЕРЕГИСЬ АВТОМОБИЛЯ». 7.30 Сельский час. 8.00 Вести. 8.10, 11.10, 14.20 Вести-Белгород. 8.20 Диалоги о животных. 8.55 Вся Россия. 9.05 «Смехопанорама» 10.05 Сам себе режиссер. 11.00 Вести. 11.50 «Городок». Дайджест. 12.20 «Сто к одному». Телеигра. 13.15 Парламентский час. 14.00 Вести. 14.30 «Фитиль номер 155». 15.20 Вести. Дежурная часть. 15.50 «Честный детектив». 16.20 Юмористическая программа. 18.00 «СОКРОВИЩЕ». 20.00 Вести недели. 21.00 Специальный корреспондент. 21.30 «СПАСИБО ЗА ЛЮБОВЬ». 23.50 «РАССЛЕДОВАНИЕ». 2.15 «ЖЕНИХ НАПРОКАТ». 4.00 Канал «Евроньюс» на русском языке.

### НТВ

5.20 «ГЛУБОКОЕ СИНЕЕ МОРЕ». 6.55 Детское утро на НТВ. Мультфильм. 8.00 Сегодня. 8.15 Лотерея «Русское лото». 8.40 Дикий мир с Тимофеем Баженовым. 9.05 «Счастливый рейс» с Николаем Фоменко. 10.00 Сегодня. 10.20 Едим дома. 10.55 Их нравы. 11.30 Авиаторы. 12.05 «Top Gear». Программа про автомобили. 12.40 Чрезвычайное происшествие. Обзор за неделю. 13.00 Сегодня. 13.25 «Лихие 90-е». 14.00 «Кремлевские дети». «Дети Бухарина. Потерянные и обретенные». 15.00 «Москва - Ялта - транзит». 16.00 Сегодня. 16.20 «Один день. Новая версия». Программа Кирилла Набутова. 17.00 Своя игра. 17.55 «ЗАКОН И ПОРЯДОК». 19.00 «Сегодня. Итоговая программа» с Кириллом Поздняковым. 19.55 Чистосердечное признание. 20.25 Чрезвычайное происшествие. Обзор за неделю. 21.00 «Главный герой» с Антоном Хрековым. 22.10 Воскресный вечер с Владимиром Соловьевым. 23.20 «РОЖДЕНИЕ». 1.20 «ЧАСЫ ОТЧАЯНИЯ». 3.30 Криминальная Россия. 3.55 «КЛАССИК». 5.35 Профессия - репортер.

### СТС

6.00 «ДИНОТОПИЯ». 6.45 Мультфильмы. 9.00 «Самый умный». Телеигра. 10.30 СТС зажигает суперзвезду. 14.00 Снимите это немедленно. 15.00 «Верните мне маму». 16.00 «Истории в деталях». 16.30 «МОЯ ПРЕКРАСНАЯ НЯНЯ». 17.00 «КАДЕТСТВО». 20.00 «ПАПИНЫ ДОЧКИ». 21.00 «КОШКИ ПРОТИВ СОБАК». 22.45 «Слава богу, ты пришел!» 0.00 «ОТКРЫТОЕ МОРЕ». 2.00 «КОСТЮМЕР». 3.55 «АМЕРИКАНСКИЙ НИНДЗЯ. КРОВАВАЯ ОХОТА».

### ТВЦ

5.30 «ГАРАЖ». 7.30 Марш-бросок. 7.55 Дневник путешественника. 8.25 Крестьянская застава. 9.45 «21 кабинет». 10.20 Наши любимые животные. 10.55 «Реальные истории». 11.30 События. 11.40 «ЖЕНИТЬБА БАЛЬЗАМИНОВА». 13.25 «Приглашает Борис Ноткин». 13.55 «Детективные истории». «Почтальон приходит дважды». 14.30 События. Московская неделя. 15.00 «История государства Российского». 16.15 «Жизнь и судьба артиста Михаила Ульянова». 17.00 «ВСЕ БУДЕТ ХОРОШО». 19.00 «ВАЖНЕЕ, ЧЕМ ЛЮБОВЬ». 21.00 «В центре событий» с Анной Прохоровой. 22.05 «ПУАРО АГАТЫ КРИСТИ». 0.20 События. 0.35 «ЭКВИЛИБРИУМ». 2.40 «УБИЙСТВО В «ЦЕНТРЕ АМЕРИКИ». 4.15 «ТЕЛОХРАНИТЕЛЬ».

### 7ТВ

5.05 Веселые старты. 6.00, 4.45 Музыкальный трек. 6.10 Экстремальный спорт. 6.30 Гонки WTCC. 9.00 Время «Сатурна». 9.10 Спортивная неделя Подмосковья. 9.30, 20.10 Планета рыбака. 10.00 Диалоги о рыбалке. Классика. 10.10, 19.40 NBA Live! 10.30 Классика: финалы Кубка Англии. 11.30 Настольный хоккей. 11.40 Бразильский футбол. 12.10, 13.10 Классика футбола. 13.40 Гольф. Европейская неделя. 14.10 Sports Watch. 14.40 Женщины в спорте. 15.10 Американский футбол. 15.40 Football League Show. 16.10, 21.40 Картинг. 16.40 Rally Action. 17.10 Motor World. 17.40 Мир скачек. 18.10 Бега и скачки. 18.40 Гольф сегодня. 19.10 NBA 360. 20.00 Академия нахлыста. 20.40 Киберспорт. 21.00 «Game Sport». Обзор компьютерных игр. 21.10 AutoFashion. 21.30 Звезда автострады. 22.10 Гонки WTCC. 22.40 Stars&Cars. 23.00 NASCAR. 4.05 Гандбол. Чемпионат России. Суперлига.

### ДТВ

6.00 Удачное утро. 6.50 Музыка на ДТВ. 7.05 Шоу рекордов Гиннесса. 7.55 Тысяча мелочей. 8.25 Мультфильмы. 10.25 «АГЕНТСТВО «АЛИБИ». 10.55 «АГЕНТСТВО «АЛИБИ». 11.25 «СЕМЬЯ РОБИНЗОНОВ». 13.30 Самое захватывающее видео. 14.25 «ПАССАЖИР БЕЗ БАГАЖА». 15.30 «ПАССАЖИР БЕЗ БАГАЖА». 16.30 «ИЕРИХОН. ГОРОД ОБРЕЧЕННЫХ». 17.25 «Смешная реклама». 17.55 Самое смешное видео. 18.55 Территория призраков. 20.00 Невероятная коллекция мистера Рипли. 21.00 Самое захватывающее видео. 22.00 «C.S.I. МЕСТО ПРЕСТУПЛЕНИЯ МАЙАМИ». 23.00 «ИЕРИХОН. ГОРОД ОБРЕЧЕННЫХ». 0.00 Шоу рекордов Гиннесса. 1.00 «МЕРТВАЯ ЗОНА». 1.55 «Шпионы и предатели». 2.50 Ночной клуб. 4.50 «На ринге с Сильвестром Сталлоне».

### ТНТ

7.00 Мультипликационный сериал. 8.15 СПИД. Скорая помощь. 8.45 Наши песни. 9.05 Реалити-шоу «Дом 2. Город любви». 10.00 «Школа ремонта». 11.00 «Cosmopolitan. Видеоверсия». 12.00 «Кулинарный дозор». 12.30 «БОЛЬШАЯ ПЕРЕМЕНА». 18.00 «Интуиция». 19.00 Такси. 19.30 Бешенл Джеографик. 20.00 «Битва экстрасенсов». 21.00 Реалити-шоу «Дом 2. Город любви». 22.00 Комеди Клаб. 23.00 «Шоу Ньюs». 23.30 «Смех без правил». 0.30 «Секс» с Анфисой Чеховой. 1.00 Реалити-шоу. Спецвключение «Дом-2. После заката». 1.30 Наши песни. 1.40 Реалити-шоу «Дом-2. Первая весна». 2.35 «ПЛОХИЕ ДЕВЧОНКИ». 4.50 «Маски-шоу».

### РЕН-ТВ

6.00 Утренний музыкальный канал. 6.30 Мультсериал. 7.40 Рекламный облом. 8.00 Кулинарные штучки. 8.15 Супербокс на РЕН ТВ. «Защита чемпиона». 9.15 «ПОЖАР НА ТЕЛЕБАШНЕ». 11.30 «Очевидец» представляет: самое шокирующее. 12.30 «24». 13.00 «Неделя» с Марианной Максимовской. 14.00 «Частные истории» с Оксаной Барковской. 15.00 Я - путешественник. 15.30 «С.С.С.Р. (Слухи. Скандалы. Сенсации. Расследования.)». 16.00 «ПИЛА: КОНСТРУКТОР СМЕРТИ». 18.00 «ДОМ НОЧНЫХ ПРИЗРАКОВ». 20.00 «ТАИНСТВЕННЫЕ ЗНАКИ». 22.00 «Фантастические истории»: «Игры с дьяволом». 23.00 Суперкикбоксинг на РЕН ТВ. Сборная России - Сборная Европы. 0.00 «СЕКС-ФАЙЛЫ: СЕКС-МАТРИЦА». 1.50 «Звезды спорта»: «Футбольная лихорадка». 2.25 «Невероятные истории» с Иваном Дыховичным. 3.35 Ночной музыкальный канал.

### MTV

6.00 Музыка на завтрак. 9.00 «Мировой чарт». 10.00 Модельное агентство «Janice Dickinson». 11.00 Гид по стилю. 11.30 News блок Weekly. 12.00 Большой киночарт. 12.30 Икона видеоигр: «Hummer 4x4». 13.00 Звездная жизнь: из грязи в князи. 14.00 Rock'овые девчонки. 15.30 «Обнаженный шоу-биз». 16.00 «7 смертных грехов Голливуда». Похоть. 16.30 «Звезды. Здесь и сейчас». 17.30 «10-ка лучших». Enrique Iglesias. 18.30 Остров MTV. 19.00 Cton! Снято: «Backstreet Boys». 19.30 «ПЕРЕХОДНЫЙ ВОЗРАСТ». Сериал. 22.30 «7 смертных грехов Голливуда». Гордыня. 23.00 «News International» с Туттой Ларсен. 23.30 «Жестокие игры». 0.00 Концертный зал: Enrique Iglesias. 0.30 Музыка навсегда. 1.00 «Лови удачу».

### МУЗ-ТВ

5.00 «Муз-ТВ хит». 6.00 «Наше». 7.00 «Муз-ТВ хит». 7.55 «Твой выбор». 9.00 «Муз-ТВ хит». 10.00 «Наше». 10.55 «Мультяшка». 11.05 «Просто модели». 11.40 «Концерт». 12.55 «Блондинка в шоколаде». 13.25 Звезды зажигают. 14.25 «Стилистика». 14.55 «Страшно красивые-2. Превращение». 15.55 «Испытание верности» с Лерой. 16.30 «Муз-ТВ хит». 17.20 «Pro-обзор». 17.55 «Звезды под прицелом». 18.55 «Фабрика Звезд-7. Итоговое шоу». 20.30 Звезды зажигают. 21.25 «Блондинка в шоколаде». 22.00 «Полиция моды». 22.30 «Красавицы и чудовище. Будни Пети Листермана». 23.30 «Твой выбор. Special». 0.40 «Муз-ТВ хит». 2.00 «Наше». 3.00 «Муз-ТВ хит».

### КУЛЬТУРА

6.30 «Евроньюс» на русском языке. 10.00 Программа передач. 10.10 Укрощение строптивых. 10.40 «ТРИДЦАТЬ ТРИ». 11.55 «Мировые сокровища культуры». «Старая Флоренция». 12.10 «Легенды мирового кино». Джоан Фонтейн. 12.40 Музыкальный киоск. 13.00 Мультфильмы. 14.00 «Однажды, много лет назад...». 14.20 «По следам очкового медведя. 15.15 «Что делать?» 16.00 «Эпизоды». Борис Любимов. 16.40 «Шедевры мирового музыкального театра». 19.00 «Силуэты времени». 19.30 «ЗАБЫТАЯ МЕЛОДИЯ ДЛЯ ФЛЕЙТЫ». 21.35 «Упражнения на координацию. Эльдар Рязанов». 22.20 Загадки истории. «Кровь и цветы - в поисках ацтеков». 23.10 «СЛЕЗА ХОЛОДА». 1.00 «Широкий формат» с Ириной Лесовой. 1.25 «Джем-5». Диззи Гиллеспи. 1.55 «По следам очкового медведя».

### РБК

6:00 Новости РБК. Каждые 30 минут. 6:05 «Сфера интересов». 7:05 «Киносфера». 7:35 «Сфера интересов». 8:05 «Недвижимость». 9:05 «Капитал». 9:35 «Диалог». 10:05 «Зарубёжный бизнес». 11:05 «Autonews. Эксперт». 11:35 «Рекламная пауза». 12:00 «Нрав чудовищ». 13:00 «Пункты назначения». 13:30 «Звезды юмора». 14:00 Праздничный концерт ко Дню работника сельского хозяйства. 15:20 Мультфильмы. 15:30 «Самые удивительные праздники мира». 16:00 «Песня - это маленькая жизнь». 16:30 «Война в Крыму». 17:30 «Просветитель». 18:00 «Свой дом». 18:30 «Сезон удачи». 18:45 «Детали недели». 19:00 «ТСК». 19:15 Уроки итальянского вместе с Интерлингва». 19:30 «Точка отчета». 20:00 «Лицом к лицу». 21:00 «Ангел на дорогах». 22:00 «Коммандо». 23:25 «Женщина чести 2».

### СПОРТ

4.50 Футбол. Чемпионат Европы-2008. Отборочный турнир. Польша - Бельгия. 7.00 Вести-спорт. 7.10 Профессиональный бокс. 8.10 «Танцы на льду. Взгляд изнутри». 8.45 Вести-спорт. 8.55 Вести-спорт. Местное время. 9.00 Страна спортивная. 9.30 Волейбол. Кубок мира. Мужчины. Россия - Аргентина. 11.05 Автоспорт. 11.40 Футбол. Чемпионат Европы-2008. Отборочный турнир. Польша - Бельгия. 13.45 Вести-спорт. 13.50 «Сборная России». 14.20 Футбол. Журнал Лиги чемпионов. 14.55 Бильярд. 16.55 Хоккей. Чемпионат России. 17.35 Вести-спорт. 17.45 Хоккей. Чемпионат России. ЦСКА - «Витязь» (Чехов). 2-й и 3-й периоды. 19.10 Футбол. Чемпионат Европы-2008. Отборочный турнир. 21.30 Вести-спорт. 21.50 Вести-спорт. Местное время. 22.00 Гандбол. Лига чемпионов. Мужчины. 23.40 Бильярд. Открытый турнир чемпионов «Кубок Пальмиры». 2.15 Вести-спорт. 2.25 Волейбол. Кубок мира.

### Домашний

6:30 «ВЕСЁЛОЕ НОВОГОДНЕЕ ПУТЕШЕСТВИЕ». 6:40 «АЗБУКА-МАЛЫШКА». 7:00 «ДОМАШНИЕ СКАЗКИ». 7:30 «РОВНО В ТРИ ПЯТНАДЦАТЬ». МУЛЬТФИЛЬМ. 8:00 «МИЛЫЙ, ДОРОГОЙ, ЛЮБИМЫЙ, ЕДИНСТВЕННЫЙ...» 9:30 «СЛАДКИЕ ИСТОРИИ». 10:00 «ГОРОДСКОЕ ПУТЕШЕСТВИЕ». Ископаемый слон, сарматское золото и «осадное сидение» в городе Азове. 11:00 «ОДЕНЬ СВОЮ ПОДРУГУ». 11:30 «ВКУСЫ МИРА». ИТАЛИЯ. 11:45 «ЗАГРАНИЧНЫЕ ШТУЧКИ». 12:00 «ДРУЗЬЯ МОЕГО ХОЗЯИНА». 12:30 «ПРАВИЛЬНЫЙ ДОМ». ЗЕРКАЛА. 13:00 «СТЁЖКИ-ДОРОЖКИ». 14:30 «ХОРОШИЕ ПЕСНИ». 16:30 «КОЛЛЕКЦИЯ ДАНИЭЛЫ СТИЛ». «ВОСПОМИНАНИЯ». 18:30 «ЗАКОН И ПОРЯДОК. ПРЕСТУПНЫЕ НАМЕРЕНИЯ». 19:30 «МИСС МАРПЛ АГАТЫ КРИСТИ». «В 16.50 ОТ ПАДДИНГТОНА». Часть 2-я. 20:30 «ДОМАШНИЕ СКАЗКИ». 21:00 «ДВОЙНЫЕ НЕПРИЯТНОСТИ». 23:00 «НЕОБЫЧНЫЕ ДОМА МИРА». Дом из воздушного шара. Стальной дом. 23:30 «ЖАЖДА». 1:00 «ЗВЕЗДНЫЕ СУДЬБЫ». Дом Тиффани. 1:45 «ЗАКОН И ПОРЯДОК. ПРЕСТУПНЫЕ НАМЕРЕНИЯ». 2:25 «КОЛЛЕКЦИЯ ДАНИЭЛЫ СТИЛ». «ВОСПОМИНАНИЯ». 3:55 «МИСС МАРПЛ АГАТЫ КРИСТИ». «В 16.50 ОТ ПАДДИНГТОНА». Часть 2-я. 4:40 «МУЗЫКА НА «ДОМАШНЕМ».

---

АДМИНИСТРАЦИЯ ГОРОДА БЕЛГОРОДА

## ПОСТАНОВЛЕНИЕ

*от 26 октября 2007 года* *№ 158*

**О размещении и обслуживании общественных туалетов на территории городского округа «Город Белгород»**

Во исполнение Федерального закона Российской Федерации от 30.03.1999 года № 52-ФЗ «О санитарно-эпидемиологическом благополучии населения», Федерального закона Российской Федерации от 10.01.2002 года № 7-ФЗ «Об охране окружающей среды», Федерального закона Российской Федерации от 06.10.2003 года № 131-ФЗ «Об общих принципах организации местного самоуправления в Российской Федерации» и в целях обеспечения благоприятных условий для жизни и здоровья населения, предупреждения загрязнения окружающей среды территории муниципального образования «городской округ «Город Белгород»,

**П О С Т А Н О В Л Я Ю:**

1. Департаменту строительства и архитектуры администрации города Белгорода (Есипов А.Е.) в срок до 10 ноября утвердить в установленном порядке схему дислокации общественных туалетов (стационарных туалетов и мобильных туалетных кабин) на территории города Белгорода и схему дислокации мобильных туалетных кабин на период проведения массовых мероприятий на территории города Белгорода.

2. Департаменту экономики и финансов администрации города Белгорода (Спицын В.В.) организовать в установленном порядке проведение торгов по продаже права на размещение мобильных туалетных кабин на территории города Белгорода.

3. Департаменту экономики и финансов администрации города Белгорода (Спицын В.В.) совместно с департаментом городского хозяйства (Жарко В.П.) в срок до 01 декабря утвердить порядок размещения мобильных туалетных кабин при проведении массовых мероприятий на территории города Белгорода.

4. Рекомендовать руководителям предприятий и организаций, осуществляющим на территории города Белгорода деятельность, связанную с обслуживанием населения, в том числе объектов торговли, общественного питания, оптовых, мелкооптовых, вещевых, продуктовых складов и рынков, автозаправочных станций, автостоянок, автопарковок, автомоек, гаражных и гаражно-строительных кооперативов, станций технического обслуживания автомобилей, строительных площадок на период строительства, парков культуры и отдыха, пляжей, объектов коммунально-бытового и культурного назначения, обеспечить наличие на закреплённых территориях общественных туалетов (стационарных туалетов или мобильных туалетных кабин) для персонала и посетителей. Устройство выгребных ям на данных объектах не допускается.

5. Рекомендовать надзорным и контролирующим органам при осуществлении проверок деятельности хозяйствующих субъектов предъявлять требования о наличии договоров аренды и обслуживания мобильных туалетных кабин со специализированной организацией, а также обеспечить контроль за соблюдением специализированной организацией порядка обращения с жидкими бытовыми отходами.

6. Департаменту городского хозяйства администрации города Белгорода (Жарко В.П.) обеспечить опубликование настоящего постановления в газете «Наш Белгород».

7. Контроль за исполнением настоящего постановления возложить на департамент городского хозяйства администрации города Белгорода (Жарко В.П.).

Информацию о выполнении постановления предоставлять ежегодно к 10 декабря.

**В. ПОТРЯСАЕВ,**
**глава администрации**
**города Белгорода**

---

АДМИНИСТРАЦИЯ ГОРОДА БЕЛГОРОДА

## ПОСТАНОВЛЕНИЕ

*от 30 октября 2007 г.* *№ 161*

**О внесении дополнений в постановление администрации города Белгорода от 26 декабря 2003 года № 265 «О создании условий для исполнения наказаний в виде обязательных работ на предприятиях и организациях города»**

Руководствуясь Уголовно-исполнительным кодексом Российской Федерации и в целях создания условий на территории города для исполнения наказаний в виде обязательных работ,

**П О С Т А Н О В Л Я Ю:**

1. Внести в постановление администрации города Белгорода от 26 декабря 2003 года № 265 «О создании условий для исполнения наказаний в виде обязательных работ на предприятиях и организациях города» дополнения следующего содержания:

- пункт 1 постановления дополнить новым абзацем:

- Закрытое акционерное общество «Фабрика зеркал».

2. Секретариату Совета безопасности города (Побудилин М.М.) обеспечить опубликование настоящего постановления в газете «Наш Белгород».

3. Контроль за выполнением постановления возложить на руководителя секретариата Совета безопасности - секретаря Совета безопасности города Побудилина М.М.

Об исполнении постановления информировать ежегодно к 1 февраля.

**В. ПОТРЯСАЕВ,**
**глава администрации города Белгорода**

---

*Уголок потребителя*

## ОХ УЖ ЭТО МАСЛО!

**Чтобы уберечь белгородцев от покупки некачественных товаров, мы продолжаем публиковать список продуктов, которые были подвергнуты проверке аккредитованной испытательной лаборатории ФГУ «Белгородская межобластная ветеринарная лаборатория» и, по ее заключению, не соответствуют требованиям ГОСТа.**

Сегодня рекомендуем обратить внимание на **масло крестьянское сладкосливочное, несоленое ГОСТ 37-91,** изготовленное ООО «Сельскохозяйственная корпорация КурскЭлитМАСЛОпром» и **масло крестьянское «Элитное» сладкосливочное несоленое, ГОСТ 37-91,** изготовленное ООО «Курскмаслопродукт».

Представленные на исследование образцы этих продуктов по соотношениям массовых долей следующих метиловых эфиров жирных кислот: линолевой к миристиновой, олеиновой к миристиновой, суммы олеиновой и линолевой к сумме лауриновой, миристиновой, пальмитиновой и стеариновой выходят за установленные границы соотношений в соответствии с требованиями ГОСТ Р 52253, что свидетельствует о фальсификации жировой фазы масла немолочного происхождения.

**Г.В. КУРЦЕВ,**
**начальник управления потребительского рынка**
**администрации города**

➢ 10 ноября - День милиции

**Вот уже три месяца в Белгороде в одном из опорных пунктов проводится эксперимент: участковый инспектор может заработать здесь больше начальника милиции. Именно - заработать. Ежемесячная премия от 10 до 40 тысяч рублей назначается участковому в зависимости от его личного вклада в обеспечение безопасности граждан, проживающих на закрепленном за ним участке.**

**Новая система оплаты милицейского труда в качестве эксперимента была введена сначала в Шебекинском районе области, а затем - в Белгороде. В Шебекино премии участковым инспекторам выплачивают из резервного фонда области по заявке областного УВД, в Белгороде - из городского бюджета.**

**В этом нововведении просматривается аналогия с национальным проектом «Здоровье». Там сделана ставка на врача общей практики, задача которого - и лечение, и профилактика. Так же и здесь: опора на участкового инспектора с его универсальным - от оперативной работы до профилактики преступлений - кругом правоохранительных обязанностей.**

# ПОРЯДОК В РАЙОНЕ НАЧИНАЕТСЯ С УЧАСТКОВОГО

## «Мы - не кабинетные работники»

**Николай Гамолин, сотрудник ОМ-1 УВД по г.Белгороду, работает участковым инспектором с 1993 года. Пробовал работать в Дознании, три раза был в служебных командировках в Чечне, но вернулся к любимой службе, сейчас он - старший участковый уполномоченный, майор милиции.**

- Дознание - это тоже работа с людьми, но мне больше нравится работа участкового - с людьми, на улице, не кабинетный я работник, - говорит он.

В основном стаж работы участковых инспекторов белгородской милиции - до 5 лет, работает в основном молодёжь. Для эксперимента был выбран участковый пункт милиции № 6 ОМ-1 УВД по г. Белгороду, расположенный на Бульваре 1-го Салюта, д.9, поскольку здесь работает полный штат достаточно опытных сотрудников на восьми административных участках.

- Наша главная задача - раскрывать преступления и оказывать помощь гражданам, - говорит Николай Гамолин. - Дворовые пьяницы, семейные дебоширы - мы их зовём «кухонные боксёры», сборища молодёжи по вечерам - всё это наша работа, ведь патрульно-постовая служба за всем не уследит.

Главное в работе участкового - даже не раскрытие преступлений, а их профилактика. Например, задержали молодого парня за нарушение общественного спокойствия, привели в опорный пункт, побеседовали - если он не отъявленный подонок, то потом десять раз подумает, прежде чем слоняться ночами по подъездам.

- В подъездах собирались всегда, но вести себя можно по-разному, - говорит Николай Иванович. - Распитие спиртного на детских площадках - это уже административное правонарушение, за которое оформляем протокол и штрафуем. Когда 300 рублей штрафа заплатит - пиво покажется очень дорогим.

Работа «на районе» не сильно отличается от других участков Белгорода. Самые частые преступления - в сфере семейно-бытовых отношений, квартирные кражи, угоны автотранспорта. Район густонаселённый, спальный, люди живут довольно-таки обеспеченные - много новостроек, в которых квартиры уже не выдавались, а покупались. В общем, район достаточно сложный: центр Харьковской горы, 4-й микрорайон, территория БГТУ им. Шухова. В университете, кстати, работать стало проще, поскольку огромную помощь оказывает оперативный отряд содействия милиции, состоящий из студентов, хорошо поставлена служба безопасности, в общежитии несут дежурства, и беспорядка там практически нет.

- Половину работы на себя берёт уголовный розыск, но всё равно всё начинается с нас: участковый в любое время суток выходит на каждое происшествие в районе, начиная с семейного конфликта и заканчивая разбойным нападением или убийством, - говорит старший участковый уполномоченный Гамолин.

Пока в районе тихо. Во время нашего разговора пришла гражданка с жалобой на бывшего мужа, который не платит алименты. Найти неплательщика - тоже задача участкового инспектора.

Профилактика важна ещё и потому, что в некоторых случаях в том, что преступление совершено, виноват и участковый. Допустим, тяжкие телесные повреждения на бытовой почве можно предотвратить, если держать на контроле ситуацию в семье с «кухонным боксёром» или хроническим алкоголиком.

- Я знаю немало случаев, когда в результате работы участкового люди бросали пить, и в жизни, и в семье у них всё налаживалось, - говорит Николай Иванович. - Так что наша служба - нужная.

Раздаётся, наверное, десятый по счёту звонок за время нашего недолгого разговора: жители одного из домов на участке Гамолина жалуются, что соседи замучили стуком в стену. «Разберёмся», - обещает участковый, перечислив на память всех, кто живёт по соседству в том доме на лестничной клетке звонившего.

## За тяжелый труд - достойный заработок

**В ходе эксперимента в августе и в сентябре текущего года четверо сотрудников участкового пункта милиции № 6 ОМ-1 УВД по г. Белгороду получили доплаты к основному заработку за успешную работу. Это Лукьянченко Валерий Владимирович, старший участковый уполномоченный, майор милиции, Креушичев Сергей Иванович, старший участковый уполномоченный, майор милиции, лейтенант милиции Литвинов Сергей Николаевич, участковый уполномоченный, и сам Николай Гамолин.**

- У ребят появился стимул работать - один и в ипотеку вступил. Я, скажу честно, отдохнул, съездил в Анапу, попал на фестиваль «Киношок», - говорит Николай Иванович. - Да, можно найти должность полегче, не такую хлопотную, не так придётся бегать по району, но если не ходить, участок у тебя «завалится». А молодой сотрудник получает сейчас в милиции в среднем шесть с половиной тысяч рублей - охранники в ЧОПах получают в два раза больше.

Постановление администрации г. Белгорода установило порядок, по которому деятельность участковых уполномоченных оценивается по системе баллов. По результатам начисляется доплата к основному заработку.

- Оправдает ли себя эксперимент, будет ли введён по всему Белгороду - судить не нам, но моё личное мнение - что сотрудники начали работать намного лучше, - говорит заместитель начальника участковых ОМ-1УВД по г. Белгороду Александр Толдинов. - Люди теперь получают реальную зарплату за свой реальный труд.

На оценку работы сильно влияет административная практика: сколько участковым составлено протоколов правонарушений. Учитывается, сколько и какие преступления раскрыты лично участковым, и какие преступления допущены. Учитываются также преступления несовершеннолетних, контроль за объектами торгово-хозяйственной деятельности. Нельзя что-то приписать или придумать: за каждым событием стоят реальные люди, а сам участковый не придумает преступление и не заставит других его совершить.

- К тому же у нас ведётся строгая отчётность, всё вносится в базу данных, ведётся статистика и учёт преступлений, - говорит Александр Толдинов. - Эта работа реальная именно потому, что она ближе всех к людям. Да, уголовный розыск также работает с людьми, но у них совсем другая специфика. Я согласен, что и у них работа тяжёлая, может, и им надо доплачивать, но от участкового всё-таки зависит больше.

Подобная система материального стимулирования дает уникальный шанс качественно подобрать личный состав участковых, настроить их на работу. Ведь участковые - это фундамент милиции. И если этот эксперимент будет одобрен, текучесть кадров среди участковых прекратится.

**Татьяна ЧЕРНЫХ**
**Фото автора**

**На снимке:** сотрудники участкового пункта милиции № 6 ОМ-1 УВД по г. Белгороду.

# СЛУЖБА ТАКАЯ - ПОМОГАТЬ ЛЮДЯМ

**Милиционер - профессия, которая накладывает отпечаток на всю жизнь. Особенность этой службы такова, что каждый человек в погонах несёт ответственность за безопасность других людей. Даже придя домой и сняв форменный китель, он остаётся защитником правопорядка. Милиционер привык быть всегда начеку и не проходить мимо чужой беды.**

## Схватка один на один

Когда командир взвода отдела вневедомственной охраны при УВД по г. Белгороду Андрей Кучменко в свой выходной день поехал в деревню на сезонную копку картошки, он не подозревал, что ему придётся лицом к лицу встретиться с вооружённым бандитом, используя в качестве оружия лопату. Занятый вполне мирным земледельческим трудом, Андрей услышал женский крик. Он понял, что случилось что-то неладное. Сработал милицейский инстинкт: не задумываясь о возможной опасности, Андрей кинулся на помощь. Прямо на него выскочил мужчина, в руках которого было ружьё. Но это не остановило милиционера. Преступник бросился бежать, Андрей - за ним. Погоня длилась недолго, злоумышленник был схвачен. Оказалось, что оружие он похитил из дома одного из жителей посёлка, забравшись туда через окно. К счастью, вор не успел найти патроны и зарядить ружьё. Его вспугнула дочь хозяина дома, которая заметила чужого и подняла шум. Андрей вызвал наряд милиции, чтобы передать им задержанного. В карманах у того оказались также похищенные из дома деньги и ювелирные украшения. Приехавшие коллеги Кучменко арестовали нарушителя. Приговором Белгородского районного суда вор был осуждён на длительный срок лишения свободы.

**Екатерина ВОЖЖОВА**
**Пресс-служба УВД по г. Белгороду**
**Фото Александра ЦАПЛИНА**

**В последних числах октября на базе МОУ «Лицей №38 г. Белгорода» состоялся первый международный методический семинар учителей английского языка «Диалог двух культур: Британия и Россия».**

# БРИТАНИЯ - РОССИЯ: ДИАЛОГ ДВУХ КУЛЬТУР

В его работе приняли участие британские учителя, методисты и учителя английского языка города Белгорода и области.

Начался семинар с презентации методического объединения учителей иностранного языка МОУ «Лицей №38 г. Белгорода». Представила методобъединение и рассказала об инновационной деятельности учителей иностранного языка лицея его руководитель С.И. Квачко. Она познакомила участников семинара с гостями из Великобритании, учителями г. Кастлфорд, Вейкфилд, прибывшими в Белгород по приглашению руководства лицея № 38 для установления более тесных контактов между двумя образовательными учреждениями.

Британские преподаватели провели открытые уроки для белгородских коллег: урок английского языка - мисс Д. Богал, урок математики - мистер Р. Локвуд, урок истории - мисс Л. Снейс. По словам лицеистов, проведенные уроки были очень необычны и интересны. Высокую оценку мастерству британских коллег дали и преподаватели белгородских школ. В свою очередь британские гости были приятно удивлены хорошим уровнем владения английским языком учащимися лицея.

Дружеская, теплая атмосфера, царившая на уроках британских учителей, где главным инструментом общения выступил английский язык, располагала к сотрудничеству и творческой активности. Программа семинара включала также спектакль на английском языке «Принцесса Несмеяна», подготовленный учащимися лицея под руководством учителя английского языка И.О. Смотровой, а также конференцию с участием британских гостей, учащихся лицея, методистов и учителей английского языка. На конференции состоялся настоящий диалог двух культур, где учащимся лицея представилась возможность задать интересующие их вопросы учителям из Британии. А британские гости поделились впечатлениями о лицее и Белгороде.

Комментируя итоги семинара, руководитель Центра иноязычного образования БелРИПКППС Н.И. Ромашова отметила, что он ценен в первую очередь состоявшимся плодотворным обменом опытом учителей двух стран. Неоценима и роль семинара в деле реализации областной целевой программы «Иностранный язык (2007-2009 г.г.)».

Учителя методического объединения иностранных языков МОУ «Лицей №38 г. Белгорода» подготовили для британских гостей весьма насыщенную программу пребывания на Белгородской земле с посещением достопримечательностей города и области. Как признались гости из Англии, одной из самых удачных экскурсий было посещение великолепной усадьбы в селе Головчино, где в Круглом здании состоялся концерт Белгородского камерного хора и обед по рецептам кухни графа Шереметева.

**В. ЕФАНОВА,**
**методист РМЦИО**
**БелРИПКППС**

## ПОПРАВКА

В № 43 газеты «Наш Белгород» (от 2.11.2007) в материале «Служба судебных приставов празднует юбилей» была допущена ошибка. Управлением Федеральной службы судебных приставов по Белгородской области руководит Дмитрий Митрофанович Хлебников. Приносим читателям свои извинения.

# ДВА МИЛЛИОНА ЦВЕТУЩИХ РОСТКОВ - УЛИЦАМ БЕЛГОРОДА

**Следующей весной областной центр в буквальном смысле расцветёт - заверяют работники городского зелёного хозяйства. На улицах и клумбах будет высажено более двух миллионов цветущих растений, выращенных в теплицах.**

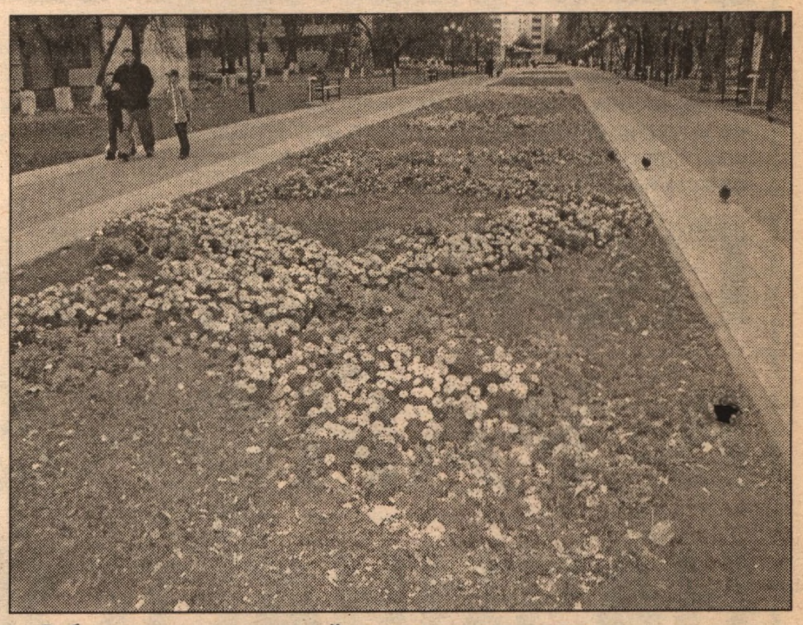

- Это горшечная однолетняя рассада, которую мы готовим в таких количествах специально для украшения города, - говорит директор МУ «Городское зелёное хозяйство» Александр Яковлев.

Озеленение города - одно из немаловажных направлений его благоустройства. Мэр поставил чёткую задачу: как можно больше цветов на улицах, в парках и скверах.

Причём каждая клумба будет особенной, разноцветной, с узорами разных форм. Первые цветы появятся в апреле, а подготовку к новому сезону работники горзеленхоза начали уже сейчас, высадив в грунт первые растения, где они привыкают к низким температурам. В теплицах к новому сезону подрастёт рассада петуний, бархатцев, вербен, сальвий и многих других видов цветов.

В будущем году жителей города порадуют не только клумбы, но и новые виды озеленения, например, озеленение вертикальное, которое будет применяться там, где нет возможности разбить большие клумбы. На металлических каркасах в форме деревьев высотой около двух метров установят большие чаши с цветами. Такие украшения появятся, например, на Гражданском проспекте, на Харьковской горе, возле кинотеатра «Русич», в других местах.

Сейчас идёт также подготовка к новому сезону на тех территориях, где разбиты новые «зелёные зоны». На реконструированных улицах Серафимовича, Попова, князя Трубецкого и других готовится грунт под газоны, где весной появится не только зелёная трава, но и оригинальные клумбы, будут высажены многолетние кустарники.

**Татьяна ЧЕРНЫХ**
**Фото автора**

# СРЕДИ ЛУЧШИХ - И НАША БОЛЬНИЦА

**Белгородская областная клиническая больница будет включена в VII выпуск энциклопедии «Лучшие люди России». Об этом сообщил главный редактор федерального ежегодника Антон Бруй на очередном заседании общественно-консультационного совета.**

«Врачи больницы успешно проводят операции по лечению врожденных и приобретенных пороков сердца, по пересадке печени и почек. Активно расширяется диапазон видов оказываемой высокотехнологичной медицинской помощи», - так он прокомментировал новость. Ежегодно около 140 тысяч пациентов получают высококвалифицированную медицинскую помощь в областной клинической больнице, носящей имя святителя Иоасафа. Руководит главным лечебным учреждением области заслуженный врач РФ, доктор медицинских наук Владимир Куликовский, признанный победителем Всероссийского конкурса «Лучший врач года -2007».

Энциклопедия «Лучшие люди России» издается в сотрудничестве с федеральными и региональными органами исполнительной и законодательной власти. Материалы издания посвящены заслуженным гражданам и успешным предприятиям, организациям страны.

**СОБИНФОРМ**

➢ *14 ноября - Всемирный день борьбы против диабета*

# ШАГ ЗА ШАГОМ - К РЕШЕНИЮ ПРОБЛЕМЫ

**Сахарный диабет - одна из наиболее сложных проблем современной медицинской науки. В последние годы во всех индустриально развитых странах наблюдается устойчивый рост его распространенности, а по медико-социальной значимости это заболевание занимает третье место после болезней сердца и сосудов, а также злокачественных опухолей.**

Эффективное лечение патологии невозможно без согласованных усилий врачей, пациентов, руководителей самых разных уровней. Поэтому обязательное условие решения этой проблемы - регулярное проведение информационной кампании, позволяющей врачам и пациентам познакомиться с новыми достижениями в лечении заболевания, а также в очередной раз привлечь внимание всех к этой сложной и на сегодняшний день нерешенной проблеме.

В ноябре 1991 года под эгидой Международной федерации диабета и Всемирной организации здравоохранения прошел первый Международный день диабета. Наш город поддержал эту международную традицию в 2005 году. Инициатором проведения первого Всемирного дня диабета в Белгороде был городской эндокринологический центр МГКБ №1.

Администрация больницы в лице главного врача А.С. Сотникова, управление здравоохранения администрации города с пониманием относятся к проблемам больных сахарным диабетом. Поэтому уже несколько лет подряд конференция, посвященная Всемирному дню диабета, проходит на базе эндокринологического отделения больницы. В ходе ее проведения пациенты нашего города получают уникальную возможность напрямую пообщаться с врачами, представителями фармацевтических фирм, руководителями органов здравоохранения. Это помогает понять, что они не одиноки в борьбе со своей болезнью, дает возможность узнать о новых методах лечения.

Появление современных препаратов инсулина и сахароснижающих таблеток существенно увеличило продолжительность жизни больных сахарным диабетом. В этих условиях стало очевидно, что основную угрозу представляет не сам диабет, а его хронические или, как их еще называют, «поздние» осложнения. Одним из наиболее серьезных хронических осложнений является диабетическая нейропатия, которая значительно снижает качество жизни пациентов, а в тяжелых, запущенных формах приводит к такому тяжелому осложнению, как синдром диабетической стопы. Многим пациентам хорошо знакомы жжение, ощущения ползания мурашек, болезненные судороги в голенях и стопах, которые усиливаются в ночное время, лишают больного сна, не позволяют ему жить полноценной жизнью.

Основная проблема при лечении диабетической нейропатии заключается в очень медленном протекании восстановительных процессов в нервных клетках, а также неспособности организма формировать новые клетки взамен погибших. Чем раньше начато лечение, тем быстрее можно добиться успеха и полностью восстановить нормальную работу нервной системы.

К сожалению, до недавнего времени диабетическую нейропатию выявляли на довольно запущенных стадиях, для лечения которых требовались длительные, многомесячные курсы лечения, которые отнюдь не гарантировали достижения необходимого эффекта.

Однако в этом году ситуация в городе Белгороде радикально изменилась. На базе эндокринологического центра МГКБ №1 были открыты нейропатический кабинет и кабинет «Диабетическая стопа». В работе наши медики пошли дальше своих коллег из близлежащих регионов: в Белгороде впервые начат скрининг диабетической нейропатии, то есть обследование всех больных сахарным диабетом на наличие этого осложнения. Таким образом к решению проблемы сахарного диабета сделан еще один важный шаг.

**Е. КАЗАКОВА,**
**заведующая эндокринологическим отделением МГКБ №1**

# 90 ЛЕТ ПРОЖИТЬ - НЕ ПОЛЕ ПЕРЕЙТИ

**Для пожилых людей очень важна возможность пообщаться, поделиться воспоминаниями, насущными заботами.**

По сложившейся доброй традиции представители администрации города поздравляют и встречаются с белгородскими долгожителями в их день рожденья. Недавно свой 90-летний юбилей отметила Анастасия Михайловна Морквина. Ветеран труда, труженик тыла в Великую Отечественную войну, Анастасия Михайловна всю свою жизнь много работала, воспитывала детей и внуков. Сейчас живёт одна, но родственники её заботливо опекают. Не забывают любимого человека внуки и правнуки, живущие в других городах. Стараются чаще приезжать, чтобы порадовать бабушку и вспомнить детство, проведенное рядом с ней.

В свой 90-й день рожденья гостей из мэрии Белгорода Анастасия Михайловна встретила щедрым праздничным столом.

**СЕКРЕТАРИАТ ГЛАВЫ АДМИНИСТРАЦИИ ГОРОДА БЕЛГОРОДА**

## Галина ЛОБАЧ:

# «ГЛАВНОЕ - ПРОПАГАНДА ОТЕЧЕСТВЕННОГО КИНО»

**Год назад Совет депутатов города Белгорода принял решение о передаче кинотеатров «Победа» и «Радуга» в долгосрочную аренду ООО «Центр кино «Победа». Тогда высказывались опасения: не повлечет ли этот шаг ухудшение качества кинообслуживания белгородцев? Что ж, теперь уже можно судить о том, оказались ли они оправданными или нет. О том, каким был для центра кино «Победа» первый год работы в новых условиях, рассказывает его директор Галина Владимировна Лобач:**

- Объединение двух кинотеатров и координация их работы, прежде всего, позволили центру кино существенно расширить репертуар. За год мы познакомили белгородцев более чем со 130 фильмами - это почти на треть больше, чем в 2006 году. Больше было и фильмов для детского и семейного просмотров.

Год назад кинотеатр «Победа» взял курс на расширение работы с «неорганизованными» юными зрителями. Мы стремимся к тому, чтобы дети получили от посещения кинотеатра как можно больше удовольствия. Летом были опробованы - и успешно - праздники выходного дня, в программе которых игры с участием ростовых кукол, музыка, конкурсы, розыгрыш сладких призов. Новые условия работы позволили расширить и эту сферу нашей деятельности. Праздники выходного дня проходили в течение всего года, а летом - каждые две недели. Основной их площадкой была «Радуга».

Разумеется, мы сохранили и традиционные для «Победы» праздничные премьеры детских фильмов, фестивали детского кино, Дни кино для школ, специальные благотворительные кинопраздники мы не раз проводили для воспитанников детских домов и центра социальной реабилитации детей и подростков.

Важным достижением, которое опять-таки стало возможным благодаря координации работы двух кинотеатров, стало значительное расширение работы с произведениями отечественного кино. Если общее число новых фильмов по сравнению с 2006 годом выросло на 30,2%, то российских фильмов - более чем вдвое. Отмечу, что наряду с теми фильмами, с которыми мы связывали коммерческие ожидания, мы старались познакомить белгородских любителей кино и с такими картинами, которым больших сборов не прогнозировали, но которые интересно было бы посмотреть зрителям среднего и старшего поколений (как, скажем, мелодрама «Артистка», фильм «Пушкин. Последняя дуэль»), или от которых можно было ждать чего-то интересного в идейно-художественном отношении (например, фильм «Глянец», предлагающий поразмышлять об истинной ценности того мира, в который манят многих молодых людей глянцевые обложки журналов; «12», который был показан в «Победе» буквально сразу после того, как прошел в конкурсной программе Венецианского кинофестиваля).

При этом центр кино «Победа» вел активную работу по пропаганде отечественного кино. Тут можно вспомнить и праздничные премьеры фильмов для разных возрастных категорий зрителей - от молодежного экстремального шоу в честь выхода на экран фильма «Дерзкие дни» до премьеры фильма «Двое и война», которая была организована накануне Дня Победы специально для ветеранов Великой Отечественной. Благодаря содействию «Белгородкино» удалось провести у нас встречу с представителями съемочной группы фильма «Полианна», Центр кино организовывал также фестиваль, месячник, ретроспективы отечественного кино.

Кинотеатр оказывал поддержку тем организациям, которые вели работы по пропаганде кино - прежде всего, библиотекам. К примеру, при его помощи в областной универсальной научной библиотеке был проведен литературно-музыкальный вечер, посвященный юбилею Михаила Ножкина, вечер памяти режиссера Андрея Тарковского.

При поиске новых форм работы центр кино «Победа» не теряет ничего из найденного кинотеатрами «Победа» и «Радуга» ранее. Сохраняется сотрудничество с учебными заведениями, продолжаются собрания клуба ветеранов, по-прежнему систематически проходят бесплатные сеансы для солдат Белгородского гарнизона.

Все, что нами сделано в этом году, - это только первые шаги в освоении тех возможностей, которые открывают новые условия работы. И центр кино «Победа» не намерен останавливаться на достигнутом.

➢ *Выставка*

**Иван-царевич и резвая тройка, диковинные птицы и фантастической красоты цветы... Палехские изделия из папье-маше - шкатулки, пудреницы, портсигары, расписанные яркими картинками на черном фоне, знакомы многим с детства.**

# РУСЬ БЫЛИННАЯ И РОССИЯ СЕГОДНЯШНЯЯ...

Мастеров-«палешан» немного, на белгородской земле особенно. Выставка одного из них открылась недавно в Белгородском отделении Всероссийского фонда культуры. Для автора - Бориса Иванова - она стала первой большой персональной выставкой.

«С любовью к России» - так художник назвал свою выставку. Русь былинная и Россия сегодняшняя представлены в его работах. В экспозиции их более пятидесяти: акварели и графика, портреты и иллюстрации, натюрморты и пейзажи, а также цикл «Благодатные деяния Курской Коренной иконы».

«Пишу все вокруг, - говорит художник. - Любимой темы нет, хотя...». Для истинного волжанина, уроженца города Кинешма Ивановской области, особенной любовью стали речные просторы и, конечно, древнее искусство палехской росписи. Расписанная по мотивам повести Пушкина «Дубровский» шкатулка из папье-маше стала его дипломной работой при окончании Палехского художественного училища. Вторым домом на некоторое время стали палехские мастерские Союза художников: на миниатюрных изделиях он оживлял былинные, сказочные и бытовые сюжеты.

С 1963 года Борис Сергеевич живет в Белгороде, работает художником в Детской школе искусств №1 и принимает участие в ежегодных областных выставках.

Поздравить автора с вернисажем пришли многочисленные коллеги, друзья, ученики. Самые теплые слова в адрес Бориса Иванова в этот день прозвучали от Белгородского отделения Союза художников России, а представители областного управления культуры вручили ему почетную грамоту.

**Ирина ВЛАСЮК**
**Фото автора**

➢ *Конкурс*

# НЕФОРМАЛЬНОЕ ИСКУССТВО ПЕРЕСТАЕТ БЫТЬ ДВОРОВЫМ

**Вслед за уже ставшим популярным «Джокером», многочисленными конкурсами исполнителей хип-хоп и рэп появился новый конкурс-фестиваль, объединивший различные направления молодежной неформальной культуры.**

Инициатива его проведения принадлежит студентам, ну а воплотить ее в жизнь помогли управление по делам молодежи администрации области, центр молодежных инициатив и Федерация детских, подростковых и юношеских организаций.

Участниками фестиваля-конкурса стали школьники, учащиеся вузов и ссузов - всего более ста сорока человек из шестнадцати районов нашей области. Соревновались они в трех номинациях: рэп, брейк-данс и граффити. Как сообщили организаторы мероприятия, из-за погодных условий не удалось включить в программу соревнование по паркуру - экстремальному виду спорта, который становится все более популярным в молодежной среде.

В жюри конкурса вошли как профессиональные исполнители и художники, так и любители, добившиеся значительных успехов, пользующиеся авторитетом у белгородской молодежи. Так, сильнейшего среди рэперов помогали выявить участники команды «Достойные внимания» и Иветта Григорьева, руководитель детской вокальной студии «Вереск». Победителем в этой номинации стала белгородская группа «SSD». Участников в номинации «Брейк-данс» судили представители команд «О.Р.Р», «Облако-9» и преподаватель БГИКа Владимир Лившиц. Гран-при в этой номинации досталось танцорам из «Pink Elephants Crew». Ну а лучшим среди любителей граффити стали студенты факультета дизайна института культуры и искусств. Согласно задумке организаторов фестиваль-конкурс неформальной культуры должен стать ежегодным, и залог тому - неподдельный интерес к мероприятию молодежи.

**Ирина ВЛАДИМИРОВА**

# ПРАЗДНИК КНИГОЛЮБОВ

**Значительным событием для любителей книг стал «Открытый урок чтения», который прошел во всех общеобразовательных учреждениях города. Его участниками стали школьники всех возрастов, библиотекари, учителя, руководители общеобразовательных учреждений, родители, местные писатели, сотрудники библиотек.**

«Здравствуй, новая книга!», «Книги нашего детства», «Книги-юбиляры 2007 года», «Открывая книгу, открываем мир» - выставки с такими названиями были оформлены в школьных библиотеках. В этот день проходили презентации книг, встречи в литературных гостиных, читательские конференции, диспуты, викторины и инсценированные представления.

Гостями городских школ стали белгородские писатели Б. Осыков, В. Череватенко, В. Черкесов, В. Пронькин, А. Нечаев, И. Невлева. Ребята смогли не только задать свои вопросы авторам, но и поделиться мнениями, мыслями о литературе и творчестве.

Настоящим открытием для пятиклассников лицея № 9 стала встреча с Виктором Яковлевичем Череватенко. Он рассказал о новых книгах для детей, в основе которых лежат достоверные истории из практики детского врача. Школьники смогли задать вопросы гостю, который, в свою очередь, с интересом принял участие в театрализованной викторине студии школьного литературного театра. Завершился праздник награждением лучших читателей библиотеки. Подарком для них, конечно, стали книги.

С белгородским писателем А. Нечаевым в филиале № 5 централизованной библиотечной системы встретились воспитанники школы № 11. Во время уроков чтения учащиеся гимназий №№ 2,3,5, школ №№ 4, 19 посетили библиотеку А. Лиханова. «Урок нравственности с писателем В. Розовым» прошел для учащихся гимназии № 2. Передвижную книжную выставку «Какая прелесть - чтение» с обзором литературы предложила общеобразовательным учреждениям города государственная юношеская библиотека. Областная научная библиотека пригласила учащихся на обзор литературы в рамках Года русского языка «Золотые россыпи народной мудрости». Ее гостями стали воспитанники школы № 41 и гимназии № 12.

**В. ГУРЕЕВА,**
**ведущий специалист управления образования администрации г. Белгорода**

# К СВЕДЕНИЮ ИЗБИРАТЕЛЕЙ ГОРОДА БЕЛГОРОДА

## Белгородская городская территориальная избирательная комиссия доводит до сведения адреса центров и номера телефонов избирательных участков по выборам депутатов Государственной Думы ФС РФ пятого созыва 2 декабря 2007 года

| № избирательного участка | Центр избирательного участка | Телефон |
|---|---|---|
| 55 | Ул. 60 лет Октября, 7, МОУ «СОШ № 42» | 51-85-22 |
| 56 | Ул. 60 лет Октября, 7, МОУ «СОШ № 42» | 51-83-93 |
| 57 | Ул. 60 лет Октября, 4, МОУ «СОШ № 43» | 51-23-73 |
| 58 | Ул. 60 лет Октября, 4, МОУ «СОШ № 43» | 51-23-73 |
| 59 | Ул. Магистральная, 55Б, ООО «Вольво - Центр Белгород» | 55-00-03, 54-50-33 - в день выборов |
| 60 | Ул. 60 лет Октября, 1, ТСЖ «Спутник» | 51-68-22 |
| 61 | Ул. Буденного,1, Педагогический колледж | 51-85-47, 51-83-98- в день выборов |
| 62 | Ул. Буденного,1, Педагогический колледж | 51-85-47, 51-85-27- в день выборов |
| 63 | Ул. Буденного, 4, Специальная общеобразовательная школа-интернат №23 | 51-95-92 |
| 64 | Ул. Есенина, 38А, ДРЭП ДСК | 58-41-29 |
| 65 | ул. Конева, 11, МОУ «СОШ № 49» | 53-11-49 |
| 66 | ул. Конева, 11, МОУ «СОШ № 49» | 53-54-90 |
| 67 | ул. Конева, 11, МОУ «СОШ № 49» | 53-11-49 |
| 68 | ул. Конева, 11, МОУ «СОШ № 49» | 53-12-98 |
| 69 | ул. Конева, 11, МОУ «СОШ № 49» | 53-12-98 |
| 70 | Ул. Мокроусова, 3А, МОУ Лицей №10 | 55-01-36, 55-04-71 - в день выборов |
| 71 | Ул. Мокроусова, 3А, МОУ Лицей №10 | 55-01-36, 55-04-71- в день выборов |
| 72 | Ул. Королева, 5, Дворец спорта «Космос» | 52-62-89, 55-16-77- в день выборов |
| 73 | Ул. Щорса, 43, МУЗ «Городская детская поликлиника № 4» | 52-63-40 |
| 74 | Бульвар Юности, 4, МОУ «СОШ № 41» | 52-02-90 |
| 75 | Бульвар Юности, 4, МОУ «СОШ № 41» | 72-11-75 |
| 76 | Ул. Щорса, 8, ФГУ «Центр агрохимической службы «Белгородский» | 54-53-41 |
| 77 | Ул. Апанасенко, 51А, Лицей № 20 | 55-50-52 |
| 78 | Ул. Горького, 26А, МОУ «СОШ № 13» | 55-33-51 |
| 79 | Ул. Горького, 26А, ГОУ ДОД «Дворец детского творчества» | 55-89-31 |
| 80 | Ул. 8 Марта, 172, МОУ «СОШ № 34» | 55-34-79, 55-07-77 - в день выборов |
| 81 | Ул. Губкина, 33, ПУ № 33 | 51-45-87 |
| 82 | Ул. Спортивная, 6А, МОУ «СОШ № 46» | 51-77-99, 51-61-16- в день выборов |
| 83 | Ул. Спортивная, 6А, МОУ «СОШ № 46» | 51-77-99, 51-61-16- в день выборов |
| 84 | Ул. Спортивная, 6А, МОУ «СОШ № 46» | 51-77-99 |
| 85 | Ул. Губкина, 27, ТСЖ «Спутник» | 51-82-46 |
| 86 | Бульвар Юности, 14, МОУ Гимназия №22 | 51-02-66 |
| 87 | Бульвар Юности, 14, МОУ Гимназия №22 | 51-02-66 |
| 88 | Ул. Буденного,1, Педагогический колледж | 51-85-47 |
| 89 | Бульвар Юности, 14, МОУ Гимназия №22 | 51-02-66, 51-03-73- в день выборов |
| 90 | Ул. Щорса, 46, ТСЖ «Молодежное» | 73-08-69 |
| 91 | Ул. 5 Августа, 2, Муниципальное общежитие | 55-07-53 |
| 92 | Ул. Щорса, 11, МОУ «СОШ № 28» | 55-16-64 |
| 93 | Ул. Щорса, 11, МОУ «СОШ № 28» | 55-16-64 |
| 94 | Ул. Щорса, 11, МОУ «СОШ № 28» | 55-16-64 |
| 95 | Ул. Щорса, 14, Областной волейбольный центр | 55-57-52 |
| 96 | Ул. Щорса, 18, ООО «Косметик-Сервис» | 55-58-54 |
| 97 | Ул. Горького, 61Б, Белгородский областной лицей милиции им. В.В.Бурцева | 55-88-23 |
| 98 | Ул. Шаландина, 5, МОУ «СОШ № 40» | 72-11-73 |
| 99 | Ул. Шаландина, 5, МОУ «СОШ № 40» | 72-11-73 |
| 100 | Ул. Шаландина, 5, МОУ «СОШ № 40» | 72-11-74 |
| 101 | Ул. Шаландина, 13, ТСЖ «Уютное» | 55-70-53, 54-55-93- в день выборов |
| 102 | Ул. Шаландина, 13, Филиал № 16 городской библиотеки | 55-96-67 |
| 103 | Ул. Королева, 7, Белгородский Государственный институт культуры | 54-51-68, 55-60-32- в день выборов |
| 104 | Ул. Дегтярева, 1, МОУ «СОШ № 47» | 75-19-87, 75-31-32- в день выборов |
| 105 | Ул. Дегтярева, 1, МОУ «СОШ № 47» | 75-19-87, 75-31-32- в день выборов |
| 106 | Ул. Дегтярева, 1, МОУ «СОШ № 47» | 75-19-87, 75-38-29 - в день выборов |
| 107 | Ул. Костюкова, 20, МОУ «СОШ № 31» | 55-57-53 |
| 108 | Ул. 5 Августа, 34. Муниципальное общежитие | 55-27-33 |
| 109 | Ул. Костюкова,13, Общежитие «Росинка» строительного колледжа | 54-08-15 |
| 110 | Ул. Победы,85А, Белгородский государственный университет | 30-10-28, 30-11-32- в день выборов |
| 111 | Проспект Славы, 69, МОУ «СОШ № 45» | 32-36-71 |
| 112 | Ул. Озембловского, 34, МОУ «Межшкольный учебный комбинат» | 32-00-94 |
| 113 | ул. Чапаева, 14, МОУ «СОШ № 21» | 36-13-14, 36-16-50- в день выборов |
| 114 | ул. Чапаева, 14, МОУ «СОШ № 21» | 36-13-14, 36-16-50- в день выборов |
| 115 | ул. Чапаева, 14, МОУ «СОШ № 21» | 36-13-14, 36-16-50- в день выборов |
| 116 | Ул. Дегтярева, 1, МОУ «СОШ № 47» | 75-19-87 |
| 117 | Ул. Победы, 78, МОУ «СОШ № 4» | 32-88-68 |
| 118 | Ул. Победы,85А, Белгородский государственный университет | 30-14-54 |
| 119 | Ул. Преображенская, 78А, Социально-теологический факультет БГУ | 30-12-93 |
| 120 | Ул. Преображенская, 98, МОУ «СОШ № 19» | 32-87-55 |
| 121 | Белгородский проспект, 116, ООО «УК Аспект» | 32-70-62 |
| 122 | Ул. Сумская, 64, ООО «ЖБИК-4» | 36-86-07 |
| 123 | Ул. Везельская, 95, ООО «Белгородстроймонтаж» | 57-73-41 |
| 124 | Ул. Сумская, 72, Столовая ОАО «Завод горного машиностроения» | 36-74-68 |
| 125 | Ул. Сумская, 378, МОУ «СОШ № 33» | 36-92-70 |
| 126 | 2-й пер-к Декабристов, 6, ОАО «Дорожно-строительное управление № 6» | 36-35-87 |
| 127 | Ул. Чапаева, 22, МОУ ДОД «Детская музыкальная школа № 1» | 36-28-36, 36-93-66- в день выборов |
| 128 | Ул. Чапаева, 22, МОУ ДОД «Детская музыкальная школа № 1» | 36-28-36, 36-13-32- в день выборов |
| 129 | Народный бульвар, 118, МОУ «СОШ № 8» | 33-68-27 |
| 130 | Ул. Пушкина, 34, МУ «Шахматный клуб» | 32-09-38 |
| 131 | Ул. Мичурина, 43, Муниципальное общежитие «Ромашка» | 26-27-08 |
| 132 | Ул. Курская, 8 , ГУ «Центр социальной реабилитации инвалидов» | 31-80-68 |
| 133 | Ул. Привольная, 5, Столовая ОАО «Белгородский молочный комбинат» | 35-90-50 |
| 134 | Проспект Б.Хмельницкого, 78Б, ООО «Городской дворец культуры» | 26-04-82 |
| 135 | Ул. Садовая, 1А, МОУ ДОД «Городской дворец детского творчества» | 31-76-05, 26-18-60- в день выборов |
| 136 | Ул. Садовая, 13. Муниципальное общежитие | 26-27-92 |
| 137 | Ул. Мичурина, 39, МОУ Лицей № 32 | 34-64-63 |
| 138 | Ул. Шершнева, 26, МОУ «СОШ № 20» | 26-17-37 |
| 139 | Ул. Шершнева, 26, МОУ «СОШ № 20» | 26-17-37 |
| 140 | Ул. Студенческая, 17А , ГУ «Центр молодежных инициатив» | 34-96-63 |
| 141 | Ул. Привольная, 16, МОУ «СОШ № 37» | 35-90-15 |
| 142 | Ул. Привольная, 16, МОУ «СОШ № 37» | 35-90-11 |
| 143 | Ул. Крупская, 9, МОУ «СОШ № 14» | 34-12-66 |
| 144 | Ул. Крупская, 9, МОУ «СОШ № 14» | 34-12-66 |
| 145 | Ул. 1-я Центральная, 20, МОУ «СОШ № 17» | 34-81-75 |
| 146 | Ул. Кутузова, 19, ГОУ ДОД «Центр детского и юношеского туризма» | 34-57-02 |
| 147 | Ул. Менделеева, 6, Механико-технологический колледж | 34-93-63 |
| 148 | Ул. Менделеева, 14, Актовый зал административного здания | 31-70-35 |
| 149 | Ул. Менделеева, 4, ПУ № 5 | 34-02-89 |
| 150 | Ул. Железнякова, 4, МОУ «СОШ № 7» | 34-07-30 |
| 151 | Ул. Железнякова, 2, Управление Роспотребнадзора по Белгородской области | 34-07-04 |
| 152 | Ул. Некрасова, 17Б, Общежитие № 2 БГУ | 34-59-47 |
| 153 | Ул. Некрасова, 20, МОУ «СОШ № 27» | 31-70-17 |
| 154 | Ул. Некрасова, 20, МОУ «СОШ № 27» | 31-70-17 |
| 155 | Ул. Некрасова, 19, МОУ Гимназия № 2 | 34-09-57 |
| 157 | Ул. Некрасова, 19, МОУ Гимназия № 2 | 34-09-57, 35-81-23- в день выборов |
| 156 | Ул. Студенческая, 12, Белгородский государственный университет | 30-18-59, 30-18-69 |
| 158 | Ул. Садовая, 116А, Белгородский университет потребительской кооперации | 26-37-39, 34-75-65- в день выборов |
| 159 | Ул. Садовая, 116А, Белгородский университет потребительской кооперации | 34-69-54 |
| 160 | Ул. Садовая, 116А, Белгородский университет потребительской кооперации | 26-37-39, 26-46-70- в день выборов |
| 161 | Ул. Попова, 69, МОУ ДОД «Детская художественная школа» | 26-14-58 |
| 162 | Ул. Н. Чумичова, 126, ОАО Институт «Белагротех» | 26-17-62 |
| 163 | Ул. Корочанская, 320, МУК «Старогородский дом культуры» | 21-75-68 |
| 164 | Ул. Индустриальная, 85, МОУ ДОД «Детско-юношеский центр «Белогорье» | 30-25-48 |
| 165 | Ул. Корочанская, 318, МОУ «СОШ № 24» | 21-79-01 |
| 166 | Ул. Репина, 3, МОУ «СОШ № 18» | 21-17-23, 21-36-90 - в день выборов |
| 167 | Ул. Репина, 3, МОУ «СОШ № 18» | 21-17-23, 21-36-90 - в день выборов |
| 168 | Ул. Попова, 98, Муниципальное общежитие | 26-24-98 |
| 169 | Ул. Капитана Хихлушки, 4, МОУ Гимназия № 12 | 26-46-41 |
| 170 | 2-й Карьерный переулок, 10, Белгородская автомобильная школа Белгородского совета Общероссийской общественной организации РОСТО (ДОСААФ) | 26-74-11 |
| 171 | Ул. Октябрьская, 58, «Белгородский научно-исследовательский институт сельского хозяйства» Россельхозакадемии | 27-37-09 |
| 172 | Ул. Октябрьская, 26А, МОУ «СОШ № 16» | 30-27-81 |
| 173 | Ул. Октябрьская, 26А, МОУ «СОШ № 16» | 33-52-29 |
| 174 | Ул.Н Чумичова, 51А, МОУ Гимназия № 1 | 27-08-28 |
| 175 | Ул. Н. Чумичова, 51, «Специально- коррекционная (общеобразовательная) школа № 30» | 27-49-18 |
| 176 | Народный бульвар, 74, МОУ Гимназия № 9 | 35-63-06 |
| 177 | Ул. Октябрьская, 59А, МОУ «СОШ № 48» | 27-98-91 |
| 178 | Ул. Первомайская, 2А, МОУ ДОД «Детская школа искусств» | 27-84-38 |
| 179 | Ул. Белгородского полка, 56А, Белгородская государственная филармония | 33-33-19 |
| 180 | Ул. Волчанская, 22, МОУ «СОШ № 15» | 21-56-94, 27-66-09- в день выборов |
| 181 | Ул. Широкая, 1, Белгородский государственный центр музыкального искусства | 27-49-98 |
| 182 | Ул. Макаренко, 3, МОУ «СОШ № 11» | 21-11-23, 21-15-55- в день выборов |
| 183 | Ул. Макаренко, 3, МОУ «СОШ № 11» | 21-70-05, 21-15-55- в день выборов |
| 184 | Ул. Ватутина, 2А, Муниципальное учреждение культуры «Центр досуга» | 21-52-78 |
| 185 | Ул. Ватутина, 1А, Муниципальное общежитие | 21-75-90 |
| 186 | Народный бульвар, 21, ПУ № 6 | 27-72-41 |
| 187 | Гражданский проспект, 50, Белгородский строительный колледж | 33-53-49 |
| 188 | Ул. Попова, 26/45, Медицинский колледж БГУ | 32-96-64, 33-63-14- в день выборов |
| 189 | Народный бульвар, 55. Белгородское областное объединение профсоюзов | 27-46-74 |
| 190 | Гражданский проспект, 55, Белгородское музыкальное училище им. С.А. Дегтярева | 27-21-54 |
| 191 | Ул. Преображенская, 14, МОУ «СОШ № 35» | 30-20-84, 30-26-36- в день выборов |
| 192 | Ул. Преображенская, 19, ГУ «Управление автомобильных дорог общего пользования и транспорта администрации области» | 27-36-25 |
| 193 | Ул. Донецкая, 84, МОУ «СОШ № 6» | 55-00-66 |
| 194 | Ул. Костюкова, 46, Дворец культуры студентов БГТУ им. В.Г. Шухова | 55-86-35 |
| 195 | Ул. Костюкова, 44, Общежитие № 2 БГТУим. В.Г. Шухова | 55-89-06 |
| 196 | Ул. Победы, 46, МОУ Гимназия № 5 | 27-35-71 |
| 197 | Ул. Пугачева, 5, ОАО «Конпрок» | 27-35-61 |
| 198 | Гражданский проспект, 33, Белгородская государственная детская библиотека им. А.А. Лиханова | 333-112, 27-98-07- в день выборов |
| 199 | Бульвар Первого Салюта, 8, МОУ Гимназия № 38 | 55-95-92 |
| 200 | Бульвар Первого Салюта, 8, МОУ Гимназия № 38 | 55-95-92, 55-96-93- в день выборов |
| 201 | Бульвар Первого Салюта, 8, МОУ Гимназия № 38 | 55-95-92 |
| 202 | Бульвар Первого Салюта, 6, МОУ «СОШ № 36» | 55-12-98 |
| 203 | Бульвар Первого Салюта, 6, МОУ «СОШ № 36» | 55-12-98 |
| 204 | Королева, 22, МОУ «СОШ № 39» | 52-07-10, 52-01-34- в день выборов |
| 205 | Королева, 22, МОУ «СОШ № 39» | 52-07-10, 52-06-44- в день выборов |
| 206 | Королева, 22, МОУ «СОШ № 39» | 52-07-10 |
| 207 | Королева, 22, МОУ «СОШ № 39» | 52-07-10, 52-01-23- в день выборов |
| 208 | Пр. Ватутина, 23, Городская библиотека филиал № 15 | 52-25-73 |
| 209 | Ул. Губкина, 46, МУЗ «Городская больница № 2» | 51-87-60, 51-25-21 - в день выборов |
| 210 | Ул. Губкина, 50, МУЗ «Отделенческая больница станции Белгород ОАО «РЖД» | 55-91-62, 55-41-89- в день выборов |
| 211 | Белгородский проспект, 99, МУЗ «Городская клиническая больница № 1» | 32-12-25 |
| 212 | Белгородский проспект, 104В, ФГУ «ИЗ 31/1» | 300-284, 321-251- в день выборов |
| 213 | Ул. Некрасова, 8/9, Белгородская областная клиническая больница Святителя Иоасафа | 50-45-75 |
| 214 | Ул. Гагарина, 13 Перинатальный центр Белгородской областной клинической больницы Святителя Иоасафа | 26-85-09, 50-40-29- в день выборов |
| 215 | Ул. Садовая, 1, Областной госпиталь для ветеранов войн | 26-27-33, 26-52-24, 26-42-98 - в день выборов |
| 216 | Ул. Куйбышева, 1, Белгородский областной онкологический диспансер | 35-74-31 |
| 217 | Ул. Некрасова, 28, МУЗ «Городской родильный дом» | 26-86-33, 26-86-37 26-86-41- в день выборов |
| 218 | Ул. Садовая, 122, ГУЗ «Областная инфекционная клиническая больница им. Е.Н. Павловского» | 34-08-07 |
| 219 | Ул. К. Заслонова, 169А, ФГУ ИЗ-31/3 УФСИН РФ по Белгородской области | 300-222, 300-230, 300-221- в день выборов |
| 220 | Ул. Волчанская, 294, ГУЗ «Областной противотуберкулезный диспансер» | 21-50-78 |

# ИТОГОВЫЙ ПРОТОКОЛ

**конкурса на выполнение капитального ремонта объекта жилого фонда ООО «Управляющая Компания РЭУ-17»**

Муниципальный заказчик: МУ «Городской жилищный фонд» г. Белгорода;
Заказчик: ООО «УК РЭУ-17».
Процедура вскрытия конвертов с заявками на участие в конкурсе, процедура рассмотрения, оценки и сопоставление заявок были проведены единой комиссией 15.11.2007г. в 15-00 ч. по адресу: г. Белгорода, ул. Левобережная, д.12.

| Наименование участника размещения заказа | Организационно-правовая форма | Место нахождения | Почтовый адрес |
|---|---|---|---|
| 1.ООО «Левобережное-1» | Общество с ограниченной ответственностью | Ул. Сумская, д.12 | 308015, г. Белгород, ул. Сумская, д.12. |
| 2.ООО «Левобережное-2» | Общество с ограниченной ответственностью | Ул. Сумская, д.12 | 308015, г. Белгород, ул. Сумская, д.12 |

Участниками конкурса были предложены следующие условия исполнения контракта:
Ремонт фасада жилого дома № 10 по ул. Левобережной.

| Наименование участника размещения заказа | Условия исполнения муниципального контракта | | |
|---|---|---|---|
| | Предлагаемая цена контракта, тыс. руб. | Срок выполнения работ | Гарантийный срок |
| 1. ООО «Левобережное-1» | 714210,00 руб. | 1 мес. | 1 год |
| 2. ООО «Левобережное-2» | 654390,56 руб. | 1 мес. | 1 год |

Единая комиссия оценила и сопоставила заявки на участие в конкурсе в соответствии с критериями и порядком, указанными в извещении о проведении конкурса и конкурсной документации, приняла решение:
- признать победителем конкурса ООО «Левобережное-2»

Председатель комиссии:
Жиляков И.Е.
Члены комиссии:
Кизилова Т.М.
Оробцов В.А.
Рыженков В.С.
Пирназаров Е.М.
Дмитриева И.В.
Секретарь комиссии:
Тяжлова И.В.

**Управление образования администрации г. Белгорода**

# ИЗВЕЩЕНИЕ № 25-А

**о проведении открытого аукциона**

1. Форма торгов: проведение открытого аукциона.
2. Наименование: поставка технологического оборудования для пищеблоков и прачечных МДОУ города.
3. Муниципальный заказчик: управление образования администрации г. Белгорода. Адрес: г. Белгород, ул. Попова, д. 25-а.
Адрес электронной почты: beluo@ beluo.ru
Контактные телефоны: 32-68-95; 32-42-96; 36-04-07
Начальник управления - Пищальченко Михаил Иванович.
4. Источники финансирования заказа: средства, полученные от внебюджетной деятельности.
5. Предмет муниципальных контрактов: поставка технологического оборудования для пищеблоков и прачечных в МДОУ города.

| № лота Предмет муниципального контракта | Ед. изм. | Количество | Место доставки | Стоимость за единицу, руб. | Начальная (максимальная) цена контракта, руб. |
|---|---|---|---|---|---|
| 1. Каток гладильный ЛГ-10 или эквивалент | шт. | 2 | МДОУ №№ 17, 88 | 58000,0 | 116000,0 |
| 2. Центрифуга ЛЦ-10 или эквивалент | шт. | 2 | МДОУ №№ 72, 79 | 50000,0 | 100000,0 |
| 3. Шкаф холодильный среднетемпературный ШХ-1,12 или эквивалент | шт. | 1 | МДОУ № 27 | 45000,0 | 45000,0 |
| 4. Шкаф холодильный среднетемпературный ШХ-0,8 или эквивалент | шт. | 4 | МДОУ №№ 47, 72, 84, 89 | 35000,0 | 140000,0 |
| 5. Шкаф холодильный среднетемпературный ШХ-0,4 или эквивалент | шт. | 1 | МДОУ № 87 | 30000,0 | 30000,0 |
| 6. Шкаф жарочный 3-секционный ШЖЭ-3 или эквивалент | шт. | 1 | МДОУ № 58 | 35000,0 | 35000,0 |
| 7. Котел пищеварочный КПЭ-100-1Б или эквивалент | шт. | 3 | МДОУ №№ 25, 66, 85 | 55000,0 | 165000,0 |
| 8. Плита промышленная электрическая ПЭЖ-4 с жарочным шкафом и ли эквивалент | шт. | 2 | МДОУ 16 | 25000,0 | 50000,0 |
| 9. Привод универсальный УКМ-0,6 или эквивалент | шт. | 1 | МДОУ № 36 | 57000,0 | 57000,0 |
| 10. Мясорубка промышленная МИМ 300 или эквивалент | шт. | 2 | МДОУ №№ 17, 80 | 19000,0 | 38000,0 |
| 11. Овощерезка Гамма-5А или эквивалент | шт. | 3 | МДОУ №№ 23,48,78 | 20000,0 | 60000,0 |
| 12. Электрическая сковорода СЭЧ-0,25 или эквивалент | шт. | 1 | МДОУ 12 | 35000,0 | 35000,0 |
| 13. Машина тестомесильная МТМ-65 МН в комплекте с дежой из нержавеющей стали или эквивалент | шт. | 1 | МДОУ 74 | 45000,0 | 45000,0 |

* Начальная (максимальная) цена контракта включает в себя стоимость оборудования, стоимость доставки и разгрузки в здания МДОУ (помещения прачечных или пищеблоков), все расходы на уплату налогов, пошлин и других обязательных платежей поставщика, связанных с условиями выполнения муниципального контракта, а также гарантийное и сервисное обслуживание в течение гарантийного срока на поставленное оборудование.

5.1. Порядок оплаты товара: денежные средства, безналичный расчет, 100% - по факту поставки товара.

5.2. Условия поставки: доставка и разгрузка осуществляется в здания МДОУ (помещения прачечных или пищеблоков) не позднее 20 декабря 2007г. Поставщик обязан уведомлять заказчика (получателя) за двое суток до момента поставки товара.

5.3. Более подробную информацию, требования к участникам аукциона и по оформлению заявки на участие в аукционе, требования к качеству, техническим и функциональным характеристикам закупаемого товара, адреса поставки товара изложены в документации об аукционе, которая размещена на официальном сайте администрации г. Белгорода в сети «Интернет» www.beladm.ru.

6. Срок, место и порядок предоставления документации об аукционе - подотдел по учету договорных обязательств ОБУиО управления образования, по адресу: г. Белгород, ул. Чапаева, д. 22, кабинет № 23, с 9-00 до 18-00 ежедневно, кроме выходных (при себе иметь электронный носитель информации).

7. Величина понижения начальной (максимальной) цены контракта («шаг аукциона») - 5 % от начальной (максимальной) цены контракта.

8. Место, порядок, даты начала и окончания подачи заявок на участие в аукционе: приемная управления образования или ОБУиО управления образования с 10.11.07г. - по 29.11.07г., с 9-00 до 18-00 ежедневно, кроме выходных, 30.11.07г. - до 10-00.

9. Отзыв заявки производится в любое время до дня и времени начала рассмотрения заявок на участие в аукционе.

10. Место, дата, время начала рассмотрения заявок на участие в аукционе: г. Белгород, ул. Попова, д. 25-а, управление образования г. Белгорода, 30.11.07г., с 10 -00 часов.

11. Место, дата и время проведения аукциона: г. Белгород, ул. Попова, д. 25-а, управление образования г. Белгорода, 04.12.07г., в 14-30 часов, актовый зал управления образования. Порядок проведения аукциона изложен в документации об аукционе. Присутствие участников аукциона или их уполномоченных представителей является обязательным.

12. Преференций нет.

Начальник управления образования М. Пищальченко

# ИЗВЕЩЕНИЕ

**О ПРОВЕДЕНИИ КОНКУРСА**

1. Форма торгов: проведение открытого конкурса (реестровый номер торгов 73К)
2. Наименование муниципального заказчика:
муниципальное учреждение управление капитального строительства администрации г. Белгорода
Начальник управления - Фальков Владимир Леонтьевич
Юридический и почтовый адрес: 308000, г. Белгород, ул. Н. Чумичова, д. 31-а, 2 этаж
Электронный адрес: TORGY@belnet.ru
Телефон (4722) 27-06-90, контактный тел. 27-59-96 - Николаенко И.М.
3. Наименование предмета муниципального контракта: «Выполнение работ по объектам титульного списка строек на 2008 год» на общую сумму в рыночных ценах, включая НДС, расходы на перевозку, страхование, уплату таможенных пошлин, налогов, сборов и других обязательных платежей - 113462,00 тыс. руб., в том числе:

| Номер лота Наименование предмета муниципального контракта | Начальная (максимальная) цена контракта (цена лота) с учетом НДС, тыс. руб | Срок выполнения работ |
|---|---|---|
| «Образование» | | |
| № 1 Капремонт МУ ДЮСШ «Спартак» | 97890,00 | с 10.01.2008 г. по 31.07.2008 г. |
| «Культура» | | |
| № 2 Капремонт здания управления культуры | 5970,00 | с 10.01.2008 г. по 28.11.2008 г. |
| «Прочие» | | |
| № 3 Капремонт помещений для мировых судей по ул. Некрасова, 27 | 9602,00 | с 10.01.2008 г. по 28.11.2008 г. |
| ИТОГО | 113462,00 | |

3.1. Начальная (максимальная) цена контракта (цена лота) указана в пределах лимита финансирования на 2008 год.

3.2. Срок выполнения работ: срок окончания выполнения работ по объектам может корректироваться Заказчиком в зависимости от выделения денежных средств.

4. Место выполнения работ - г. Белгород.

5. Вид и объемы выполняемых работ: Работы провести в соответствии с требованиями СНиП, согласно проектно-сметной документации и дефектных ведомостей (находятся по адресу муниципального заказчика). Технические характеристики объектов и объемы подлежащих выполнению работ содержатся в технической части конкурсной документации (по адресу муниципального заказчика).

6. Срок, место и порядок предоставления конкурсной документации:
с 09.11.07 г. в рабочие дни с 10:00 до 17:00 по 10.12.07 г. до 16:00 по адресу муниципального заказчика (каб. № 12), а также на официальном сайте www.beladm.ru.
Порядок и срок внесения платы за предоставление конкурсной документации: не предусмотрено.
Дополнительная информация: участникам конкурса, самостоятельно получившим конкурсную документацию с официального сайта, необходимо уведомить заказчика о своем намерении участвовать в конкурсе, т. к. в противном случае они самостоятельно должны отслеживать все изменения, дополнения и разъяснения к конкурсной документации, которые заказчик будет размещать на официальном сайте.

7. Порядок, место (адрес), дата начала и окончания срока подачи заявок на участие в конкурсе: МУ УКС администрации г. Белгорода, г. Белгород, ул. Н. Чумичова, д. 31-а, 2 этаж, каб. № 12 с 10.11.07 г. в рабочие дни с 14:00 до 17:00 по 10.12.07 г. до 16:00 часов (время московское), после 16:00 - каб. № 1

8. Критерии сравнения и оценки заявок:
1. Цена контракта (0,7)
2. Срок выполнения работ (0,1)
3. Предоставления гарантии качества выполняемых работ (0,1)
4. Гарантийный срок на выполненные работы (0,1)

9. Место, дата, время вскрытия конвертов с заявками на участие в конкурсе:
по адресу муниципального заказчика (каб. № 1) 10.12.07 г., в 16:00.

10. Место, дата рассмотрения заявок и подведение итогов конкурса - по адресу муниципального заказчика (каб. № 1). 11.12.07 г.

11. Преимущества, установленные заказчиком: учреждения УИС - 0%, ОИ - 0%.

Требования к участникам размещения заказа и по оформлению заявки на участие в конкурсе изложены в конкурсной документации.

Подпись заказчика В.Л. Фальков
М.П. 06 ноября 2007 г.

# ИЗВЕЩЕНИЕ

**о проведении открытого аукциона**

**на проведение капитального ремонта кровли и ремонт внутренних помещений в МУК «Центр досуга»**

1. Форма торгов: открытый аукцион.
2. Муниципальный заказчик: управление культуры администрации г. Белгорода, адрес: 308001, г. Белгород, ул. Первомайская, д. 2а.
Адрес электронной почты: ukagb@narod.ru.
Контактный телефон: (4722) 27-46-41, 27-72-76, факс: (4722) 27-87-93.
Начальник управления - Белокуров Евгений Архипович.
3. Источник финансирования - бюджет городского округа «Город Белгород»
4. Предмет муниципального контракта: Проведение капитального ремонта кровли и ремонт внутренних помещений в МУК «Центр досуга»:

| Наименование, адрес | Предмет муниципального контракта | Начальная цена контракта с учетом НДС, тыс. руб. | Срок выполнения работ | Форма, сроки и порядок оплаты |
|---|---|---|---|---|
| МУК «Центр досуга» г. Белгород, ул. Ватутина, 2-А | Проведение капитального ремонта кровли и ремонт внутренних помещений в МУК «Центр досуга». | 2120,0 | до 20 декабря 2007 г. | Безналичный расчет, предоплата 30 %, окончательный расчет по факту выполнения работ. |

5. Условия выполнения контракта:
- гарантийный срок на выполняемые работы не менее двух лет.

6. Форма, срок и порядок оплаты: безналичный расчет, предоплата 30 %, окончательный расчет по факту выполнения работ.

7. Величина понижения начальной цены контракта («шаг аукциона») - 5 % от начальной цены контракта.

8. Место, порядок, даты начала и окончания подачи заявок на участие в аукционе: кабинет №16 управления культуры (здание детской школы искусств №1), с 10 ноября 2007 г. - по 29 ноября 2007 г., с 9-00 до 18-00 ежедневно (кроме выходных дней), 30 ноября 2007 г. - с 9-00 до 10-00.

9. Отзыв заявки производится в любое время до дня и времени начала рассмотрения заявок на участие в аукционе.

10. Дата, время и место рассмотрения заявок на участие в аукционе: 30 ноября 2007 г., в 10-00, по адресу: г. Белгород, ул. Первомайская, д. 2-а, каб. 16, тел. 27-95-18, факс: 27-87-93.

11. Дата, время и место проведения аукциона - 3 декабря 2007 г., в 10:00, по адресу заказчика.

12. Размер обеспечения заявки на участие в аукционе - не предусмотрено.

13. Размер обеспечения исполнения муниципального контракта и порядок его предоставления - срок подписания контракта не ранее 10 дней со дня подписания протокола аукциона, обеспечение контракта не предусмотрено.

14. Требования к участникам аукциона по оформлению заявки на участие в аукционе изложены в документации об аукционе.

15. С проектно-сметной документацией можно ознакомиться по адресу заказчика с 9-00 до 18-00 ежедневно, кроме выходных дней.

Дополнительную информацию можно получить по телефону: 27-95-18 в рабочие дни с 9 часов 00 минут до 18 часов 00 минут по московскому времени.

Начальник управления культуры Е. Белокуров
М.П.

# Афиша недели

**БЕЛГОРОДСКИЙ ГОСУДАРСТВЕННЫЙ АКАДЕМИЧЕСКИЙ ДРАМАТИЧЕСКИЙ ТЕАТР ИМЕНИ М.С. ЩЕПКИНА**

**9 ноября**

«Ханума» (А. Цагарели, комедия-водевиль в двух действиях) - 18.00.

**10 ноября**

«Очень простая история» (М. Ладо, пьеса в двух действиях) - 18.00.

**11 ноября**

«Бал воров» (Ж. Ануй, романтическая комедия в двух действиях) - 18.00.

**14 ноября**

**Малая сцена**

«Старинная лампа» (П. Барийе, Ж.-П. Греди, баллада о любви) - 18.00.

**Для детей**

«Фунтик и его друзья» (В. Шульжик, Ю. Фридман, большое приключение маленького поросенка) - 10.00, 13.00.

**15 ноября**

«Горе от ума» (А. Грибоедов, комедия в четырех действиях с одним антрактом) - 18.00.

**16 ноября**

«Женитьба гусара» (Г. Гладков, А. Борисов, С. Дружинина, Ю. Ким, музыкальная комедия в двух действиях по мотивам старинных русских водевилей) - 18.00.

**БЕЛГОРОДСКАЯ ГОСУДАРСТВЕННАЯ УНИВЕРСАЛЬНАЯ НАУЧНАЯ БИБЛИОТЕКА**

**1 - 25 ноября**

Персональная выставка самодеятельного художника Е.В. Кондрашова (живопись) - выставочный зал библиотеки.

«Мой отчий край» - выставка декоративно-прикладного творчества учащихся школ области - отдел краеведческой литературы.

«Цветочно-лепесточная живопись» - персональная выставка С.А. Семенютиной (флористика) - отдел литературы по искусству.

**БЕЛГОРОДСКИЙ ГОСУДАРСТВЕННЫЙ ИСТОРИКО-КРАЕВЕДЧЕСКИЙ МУЗЕЙ (ул. Попова, 2а)**

Постоянно действующая экспозиция «О прошлом память возвращая...».

«Р.В. Пихтовников - ученый, педагог, изобретатель» (к 100-летию со дня рождения).

«Садовод М.С. Балабанов» (к 150-летию со дня рождения).

Мини-выставка «Деньги в жизни человека».

**КИНОТЕАТР «РАДУГА»**

**8 - 14 ноября**

«Вторжение» (США, фантастический триллер) - 14.00, 18.00, 20.00, 22.00;

«Би муви: медовый заговор» (США, анимационная комедия) - 10.00, 12.00, 16.00.

**15 - 21 ноября**

«Вторжение» (США, фантастический триллер) - 11.00, 13.00, 18.00, 20.00, 22.00;

«1612: хроники смутного времени» (Россия, исторические приключения) - 15.00.

**КИНОТЕАТР «ПОБЕДА»**

**8 - 14 ноября**

**КРАСНЫЙ ЗАЛ**

«30 дней ночи» (США, триллер, ужасы) - 9.30, 13.40, 18.00, 22.00;

«Скалолазка» (Россия, приключенческий фантастический экшн) - 11.40, 16.00, 20.10.

**СИНИЙ ЗАЛ**

«1612: хроники смутного времени» (Россия, исторические приключения) - 14.30, 19.00, 21.40;

«Восход тьмы» (США, приключения, фэнтези) - 9.00, 10.50, 12.40, 17.10.

**КИНОЦЕНТР «РУСИЧ»**

**8 - 14 ноября**

**ЗАЛ №1**

«Ванечка» (Россия, мелодрама) - 10.20, 14.10, 16.10, 20.00, 22.00;

«Скалолазка» (Россия, приключенческий фантастический экшн) - 12.20, 18.10.

**ЗАЛ №2**

«1612: хроники смутного времени» (Россия, исторические приключения)» - 9.20, 12.00, 14.40, 17.20, 20.00, 22.40.

**ЗАЛ №3**

«Элька» (Россия, анимационный фильм) - 10.00, 13.30, 15.10;

«Би муви: медовый заговор» (США, анимационная комедия) - 11.40, 16.50, 18.40, 20.30, 22.20.

**ЗАЛ №4**

«Трое и Снежинка» (Россия, романтическая комедия) - 18.10.

«Нулевой километр» (Россия, романтический молодежный боевик) - 10.10, 14.10, 20.10;

«Хэллоуин» (США, фильм ужасов) - 12.00, 16.00, 22.00.

В расписании сеансов возможны изменения.

## Анекдоты

*Человека, из которого сыпется песок, не надо списывать со счетов. Его вполне можно использовать для борьбы с гололедом.*

* * *

*Чтобы постоянные звонки тещи на ваш сотовый не портили ваши нервные клетки, поставьте на ее номер какую-нибудь траурную мелодию.*

* * *

*Чтобы нож не ржавел, его нужно хранить в большом куске сала!*

* * *

*Если тебя назвали дураком, не торопись обижаться. Если угадали, тогда обижайся.*

* * *

*Пересекая границу, насыпьте немного чая в целлофан от пачки сигарет. Внесите легкий сумбур в обыденную жизнь таможни.*

* * *

*Сержант наставляет рядового женского батальона:*

*- И запомните, рядовой Смирнова, часовой должен кричать: «Стой! Кто идет?», а не «Не подходи, а то закричу!»*

* * *

*Жена говорит мужу:*

*- Тебе звонил приятель.*

*- Что он хотел?*

*- Просил передать, что рыбалка отменена, бар закрыт на переучет.*

* * *

*Заключенный получает письмо от жены.*

*- Ну, что пишут? - спрашивает его сосед по камере.*

*- Сын остался в школе на второй год. Какой позор семье!*

* * *

*Из разговора двух подруг:*

*- ...и я ему сказала: «Ты никогда не возьмешь меня силой!»*

*- И что он сделал?*

*- Достал чековую книжку...*

* * *

*Разговор мужа и жены:*

*- Дорогая, я бы хотел, чтобы ты поступила со мной, как с нашей собакой.*

*-Что ты имеешь в виду?*

*- Ничего особенного. Просто накорми меня и выпусти погулять.*

* * *

*- Не прыгайте, пока трамвай не остановился!*

*- Я тороплюсь в больницу.*

*- Ну, тогда пожалуйста!*

***Коллеги и друзья поздравляют с юбилеем***

***Татьяну Ивановну Лобачёву***

***Вам 50, и лучший возраст это!***
***Торжественней, прекрасней даты нет!***
***Вы на вершине своего расцвета,***
***На пике славы и больших побед!***
***И пусть звучат сегодня пожелания:***
***Удачи, счастья, радости, тепла!***
***На много лет —***
***здоровья,***
***процветания,***
***Успехов в новых планах и делах!***

3.11.2007 г.

**Ответы на сканворд, опубликованный в №43 от 2.11.07**

| | | | | | | | | | | | | | | |
|---|---|---|---|---|---|---|---|---|---|---|---|---|---|---|
| А | | В | С | П | Р | А | К | Т | И | К | У | М | | С | У | Г | Р | О | Б |
| В | Е | Р | Е | Т | Е | Н | О | | Ф | | И | | А | | А | | П | | Р | | О |
| А | | С | | П | | Б | У | Ф | Е | Р | | М | А | Г | Н | Е | Т | О | | | Н |
| Н | | А | Л | А | Т | А | У | | И | | А | | Ю | | М | | Р | | Ж | | Д |
| С | О | Л | О | Д | И | | Д | Е | К | А | Д | А | | | Р | А | П | И | Р | А | А |
| | | И | | О | М | С | К | | С | П | А | Р | Т | А | | У | Л | Е | Й | | Р |
| Р | А | С | П | Л | А | Т | А | | | А | | Б | | З | А | П | А | Л | | К | Л | И | Ч |
| О | | А | Ь | | Е | | Ч | Е | Ш | К | И | | Г | | С | | И | | А | | У |
| Д | | | А | Ф | О | Н | Я | | Л | | О | Т | В | О | Д | | С | К | О | Т | Т | | К |
| Ж | А | Н | Р | | К | А | Ш | Н | Е | | Ч | Р | Е | В | О | | О | Т | М | Е | Н | А | |
| Е | | | К | О | Н | | М | А | Н | О | К | | Д | О | К | Е | Р | | А | М | И | Г | О |
| Р | О | Щ | А | | О | Т | А | Р | А | | А | К | И | Р | А | | Т | А | Р | А | К | А | Н |

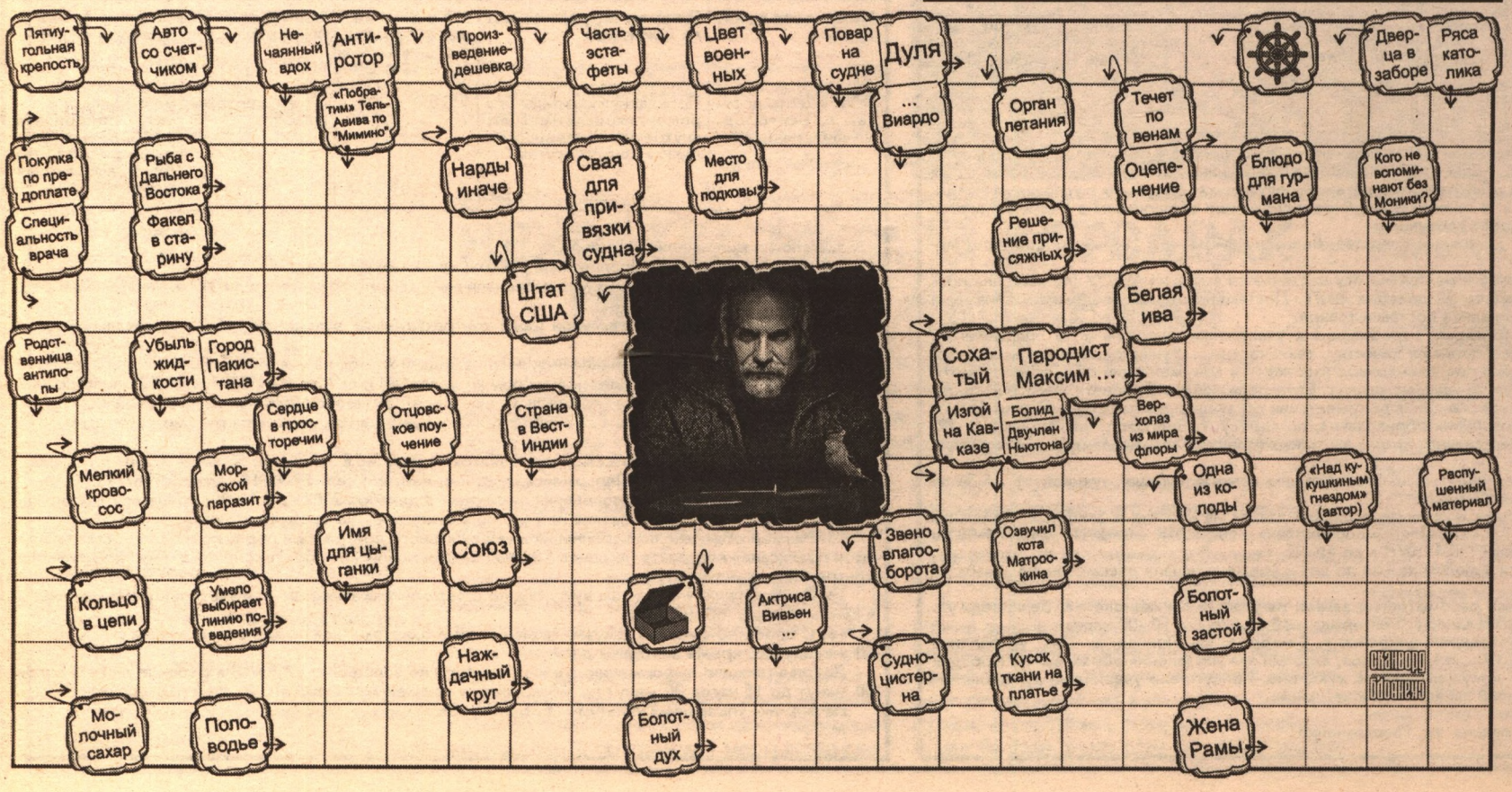


Наш Белгород

Главный редактор П.Н. КАШИН

**Учредители:** администрация г. Белгорода, Совет депутатов города Белгорода и муниципальное учреждение "Редакция газеты "Наш Белгород"

**Адрес редакции:** 308800 г. Белгород, пр. Славы (ул. Фрунзе), 18 E-mail: Nashbel@belnet.ru

**Телефоны:** гл. редактор, приемная **27-24-38**, **факс: 27-23-30**, зам.главного редактора **27-26-32**, обозреватель, коммерческий директор (прием объявлений) **27-22-98**, отв. секретарь, отдел фотоиллюстраций **27-08-44**, бухгалтерия **27-23-30**, **отделы:** информации, экономики **27-86-55**, общественного мнения, писем **27-08-44**

**Дизайн и компьютерная верстка** С. БАРАНОВОЙ **27-33-00**

**Корректоры:** Л. РОМАНОВА, И. ГОНЧАРОВА **27-33-00**

Газета отпечатана в ОАО «Белгородская областная типография»: г. Белгород, пр. Б. Хмельницкого, 111-а.

**Газета зарегистрирована Средне-русским межрегиональным территориальным управлением Министерства Российской Федерации по делам печати, телерадиовещания и средств массовых коммуникаций РЕГ. НОМ. ПИ N8-1147 от 20 июня 2001 года ИНДЕКС 50773**

**Номер подписан в печать в 16.00.**

**Цена 5 руб. 90 коп. Тираж 9726 экз. Заказ 11926**

**Редакция не несет ответственности за содержание рекламных материалов**