ВЫХОДИТ С ИЮЛЯ 1990 ГОДА

НАШ БЕЛГОРОД

5.02.2003 ГОРОДСКАЯ ГАЗЕТА № 9 (650)

ШТРАФ ИЛИ ГРАМОТНОСТЬ?

Знание налогового законодательства является одним из важных условий для достижения успеха в сфере предпринимательства. Подтверждением этого являются примеры, когда нарушения при расчете сумм налогов допускаются из-за элементарного незнания поправок, сделанных в законодательстве, в результате чего налогоплательщики вынуждены платить значительные суммы штрафов, поскольку незнание закона не освобождает от ответственности за его нарушение.

Для того, чтобы помочь налогоплательщикам ориентироваться в изменившемся с начала сего года налоговом законодательстве, инспекция МНС России по г. Белгороду провела 30 и 31 января 2003 года семинары.

Среди вопросов, обсуждавшихся здесь, были: порядок расчета и уплаты транспортного налога, изменения в расчете налога на прибыль и налога с продаж, новый порядок перехода на упрощенную систему налогообложения, изменения в применении единого налога на вмененный доход для отдельных видов деятельности. Опытные специалисты инспекции МНС России по г. Белгороду не только рассказывали о новых положениях законодательства, но и отвечали на многочисленные вопросы налогоплательщиков.

О том, что семинар был необходим, а темы актуальны, говорит тот огромный интерес, который проявили к нему налогоплательщики. Для юридических лиц его пришлось проводить дважды, так как все желающие не смогли разместиться в Большом зале администрации г. Белгорода, где проходил семинар. Всего же за два дня на семинарах побывали почти 1200 налогоплательщиков областного центра.

Руководство инспекции МНС России по г. Белгороду планирует в дальнейшем регулярно проводить подобные семинары, которые являются важным звеном в работе по повышению налоговой грамотности и налоговой культуры белгородцев.

Пресс-служба инспекции МНС России по г. Белгороду

АВТОБУСЫ ЖДУТ ДАЧНИКОВ

На очередном рабочем совещании при главе местного самоуправления В. Н. Потрясаеве был рассмотрен вопрос об организации пассажирских перевозок в Белгороде, в частности - о подготовке МУП «Автоколонна 1402» к новому дачному сезону. Был заслушан отчет директора этого предприятия В. С. Кашуна об итогах работы автоколонны за прошлый год и о готовности к нынешнему. Подробности читайте в ближайших номерах «НБ».

В. НИКОЛАЕВ

ЭКСПРЕСС
3-44444
ТАКСИ
3-11111
БЕЛОГОРЬЕ

«СКАЛОДРОМ» ПОД МОСТОМ

Юные спасатели кадетского класса МЧС из школы № 45 Татьяна Переверзева, Артем Худяков и их товарищи готовятся к областному смотру-конкурсу кадетских классов. Тренировки прошли под новым автомобильным мостом на Харьковскую гору.

(Продолжение темы - на 3 стр.)

Фото Бориса ЕЧИНА

➢ В этот день 60 лет назад

САЛЮТУЕТ ПРОХОРОВКА

6 февраля - День освобождения Прохоровки от немецко-фашистских захватчиков. Более года хозяйничали оккупанты на легендарной

земле, с октября 1941-го. За это время были уничтожены многие промышленные предприятия, разграблены колхозы и совхозы, разрушены школы и больницы, а главное, железнодорожная станция, 2266 домов жителей поселка были преданы огню. Более тысячи семей ютились в сараях и землянках. 307 прохоровцев были угнаны в плен, 600 - расстреляны без суда и следствия.

В первых числах февраля 1943 года штабом 183 стрелковой дивизии под командованием генерала А. С. Костицына был разработан план молниеносного освобождения Прохоровки, успешно осуществил который 6 февраля разведбатальон капитана А. И. Ткачева.

Жители Прохоровки свято чтят память своих освободителей. И в этот день ежегодно собираются у братской могилы на привокзальной площади, чтобы возложить цветы и венки. Завтра, в день 60-летия знаменательной даты, там состоится митинг, панихида по погибшим и праздничный салют.

Е. ВОЛОДИНА

ЭНЕРГЕТИКАМ СКАЗОК НЕ НАДО

Охрана труда, профилактика травматизма, работа с персоналом, выполнение мероприятий по повышению надежности работы оборудования, пожарная безопасность, выполнение годового плана ремонтной программы - эти и другие вопросы были рассмотрены начальниками служб управления ОАО «Белгородэнерго» совместно с главными инженерами на расширенном совещании по подведению итогов работы за 2002 год.

По словам главного инженера Сергея Ерофеева, работа по данным направлениям велась на должном уровне, однако вопросам охраны труда следует уделять больше внимания и чаще проводить практические, обучающие семинары для персонала, которые не будут ограничиваться сказками мастера или громкой читкой информационных сообщений и выдержек из правил, а построятся на «живой» работе на тренажерах.

СОБИНФОРМ

ОТ АГРОКЛАССОВ ДО АКАДЕМИИ

Повышению качества подготовки специалистов учебных заведений был посвящен расширенный педсовет, прошедший в Белгородской сельскохозяйственной академии. В его работе приняли участие руководители БСХА и среднетехнических учебных заведений сельскохозяйственного профиля. Участники совещания подписали договор о создании Белгородской ассоциации аграрных образовательных учреждений, главная задача которой - объединение усилий сельскохозяйственных учебных заведений области в вопросах воспитания и качества подготовки новых аграрных кадров.

Как предполагается, такое объединение позволит согласовывать учебные программы участников ассоциации и проводить стажировки учащихся сельскохозяйственных лицеев и техникумов на базе сельхозакадемии. Таким образом, в Белгородской области будет сформирован непрерывный процесс подготовки специалистов от агроклассов в средних школах до академии.

Е. СТАРОСВЕТСКАЯ

«ЛУЧШИЙ ВРАЧ ГОДА»

Второй год проводится в России конкурс под таким названием. И второй раз в нем побеждает белгородский врач. В прошлом году лучшим хирургом был признан Владимир Куликовский, главный врач областной клинической больницы. А в этом году лучшим реабилитологом стал главный врач Белгородской областной поликлиники восстановительного лечения Ануар Свергузов.

15 лет назад зародилось в российском здравоохранении новое направление медицины - амбулаторная реабилитация. Инициатором открытия на Белгородчине такого центра восстановительного лечения и стал Ануар Михайлович Свергузов. Сегодня это областное государственное учреждение, где любой житель области может получить консультацию, квалифицированную медицинскую реабилитацию. Только в прошлом году в центре побывало около 50 тысяч пациентов.

Е. АМЕЛЬЧЕНКО

ЛЮБИ СВОИХ УЧИТЕЛЕЙ

Как сообщила Belmedia.ru сотрудник пресс-службы управления образования Белгорода Ирина Бердник, коллектив управления перечислил однодневный заработок (около 5 тысяч рублей) в фонд областного марафона «Люби своих учителей». Средства, собранные в ходе марафона, пойдут на приобретение жилья для нуждающихся в нем педагогов. По сообщению И. Бердник, параллельно специалисты управления ведут разъяснительную работу с попечительскими советами школ, родителями. Сотрудники управления просят помочь в улучшении качества жизни белгородских учителей каждого, кому небезразлична судьба городской образовательной системы.

«БЕЛМЕДИА»

ВОСПИТАТЬ ПРОФЕССИОНАЛОВ

Создание единого воспитательного пространства Белгородской области сегодня по праву можно считать одним из приоритетных направлений управления образования и науки. И, пожалуй, впервые в общий воспитательный процесс включено развитие воспитания в условиях профессионального образования. Этому и был посвящен областной семинар руководителей учреждений профтехобразования, прошедший на базе Белгородского профессионального лицея № 10, где вполне демократично каждый высказал свое «за» и «против». Так называемые «пэтэушники» - самая трудная часть молодежи, но именно на них общество возлагает большие надежды. Ведь качество нашей жизни зависит в большей степени от тех, кто растит хлеб, добывает руду и нефть, плавит металл, строит дома. И задача каждого профтехучилища - подготовить прежде всего профессионалов своего дела. А стоит ли воспитывать дальше или перевоспитывать уже практически сформированную к моменту поступления в ПТУ или лицей личность - это вопрос.

Е. ПРОХОРОВА

ОБЪЯВЛЕНА ПЯТИЛЕТКА ОЗЕЛЕНЕНИЯ

Давно известно: там, где много зелени, там и дышится легче и чувствуешь себя здоровее. Особенно это заметно в последние годы, когда атмосфера все больше загрязняется, а площади зеленых массивов, в том числе и на Белгородчине, «съедаются» новыми асфальтовыми площадками, автостоянками и автозаправками, рынками... Тенденция явно негативная. Больше того - она противоречит идеям, положенным в основу программы улучшения качества жизни населения области. Формирование благоприятной для человека экологической среды значится в ней как одно из важнейших направлений.

Именно поэтому, а также с целью развития и координации работ по озеленению, повышения эстетического уровня благоустройства и дизайна населенных пунктов, создания комфортной среды жизнедеятельности, постановлением главы администрации области от 31 декабря 2002 года № 488 «О Программе озеленения территории Белгородской области» утверждены мероприятия по озеленению и экологическому оздоровлению территорий населенных пунктов и учреждений всех форм собственности. 2003-2007 годы объявлены пятилетием повсеместного озеленения, превращения территории области в зеленый «остров» - парк.

Управлению архитектуры и градостроительства администрации области совместно с управлением жилищно-коммунального хозяйства - областной службой заказчика рекомендовано разработать концепцию ландшафтно-архитектурной политики и озеленения населенных пунктов области. Главное управление природных ресурсов и охраны окружающей среды области должно организовать питомники по выращиванию саженцев декоративных деревьев и кустарников.

Главам местного самоуправления городов и районов рекомендовано в кратчайший срок произвести паспортизацию газонов, скверов, парков и других зеленых насаждений, разработать и утвердить местные программы озеленения населенных пунктов, территорий предприятий, организаций и учреждений, а при формировании бюджетов ежегодно предусматривать целевое финансирование этих программ. Также главам местного самоуправления рекомендовано на подведомственных им территориях организовать проведение конкурса на лучший объект озеленения среди предприятий и организаций административных округов, поселков и сел.

Для успешного выполнения намеченных программой мероприятий планируется организовать подготовку в учебных заведениях области специалистов по благоустройству и озеленению.

Пресс-служба администрации области

Утверждена постановлением главы администрации области от 31 декабря 2002 года № 488

ПРОГРАММА

озеленения и экологического оздоровления территорий населенных пунктов и учреждений всех форм собственности г. Белгорода

Виды работ	Ед. изм.	Всего 2003-2007 гг.	В том числе по годам			Потребность в средствах (тыс. руб.)			
			2003	2004	2005	Средства пред-тия	Местный бюджет	Областной бюджет	Федеральный бюджет
Закладка скверов, парков, аллей, ботанических садов	шт/га	4/2,7	1/0,5	1/0,5	2/1,7		1500		
Посадка газонов	га	21	7	7	7	900	6000		
Создание архитектурно-ландшафтных форм:									
- альпинарии	шт.	3	1	1	1		800		
- рокарии	шт.	18	6	6	6	1800			
Создание вертикального озеленения (жилые дома, офисы, административные здания и др.)	шт. (1 строение)	60	20	20	20	300	300		
Зеленое оформление придорожных полос, тротуаров, дорожек	шт/га	57/18	17/6	18/6	22/6		3600		
Создание экологических троп	шт/га	12/1,7	4/0,5	4/0,6	4/0,6		750		
Создание питомников для выращивания посадочного материала (саженцев, семян газонной травы)	шт/га	1/7		1/7				560	
Рекультивация нарушенных земель (карьеры, свалки, полигоны, поля фильтрации)	га	16,5	4,7	5,6	6,2	15700			
Организация и реконструкция свалок ТБО	шт/га	1/5	1/5			4600			
Обустройство и озеленение санитарно-защитных зон промышленных предприятий	шт/га	12/38	2/3,7	4/16,4	6/17,9	3200			
Реконструкция зеленых насаждений вдоль железных дорог	га	2,1	0,3	0,9	0,9	1700			
Устройство противошумовых зеленых посадок	га	0,54	0,17	0,17	0,2	600	400		
Обустройство и озеленение прибрежных полос (10-50 м)	га	15	5	5	5	160	340		
Озеленение территорий:									
- промышленных предприятий (не менее 20% от общей территории)	шт/га	70/3,5	20/1	20/1	30/1,5	3500			
- строительных организаций	шт/га	30/0,9	10/0,3	10/0,3	10/0,3	1500			
- учреждений образования, здравоохранения, культуры и спорта	шт/га	70/1,4	20/0,4	20/0,4	30/0,6		210		
- предприятий сельхозпроизводства	шт/га	3/0,3	1/0,1	1/0,1	1/0,1	300			
- предприятий торговли и питания	шт/га	100/12	30/0,4	30/0,4	40/0,4	1000			
Создание противоэрозионных насаждений	га	0,3	0,1	0,1	0,1		200		
Создание полезащитных лесных полос	га	2,4	0,6	0,8	1		980		
ИТОГО:						**35260**	**15080**	**560**	

➢ Качество жизни

МАЛЫЙ БИЗНЕС - ПЕРСПЕКТИВА ЭКОНОМИКИ

Несмотря на то, что в Белгородской области уровень безработицы ниже, чем в среднем по стране, на 0,6%, проблема трудоустройства по-прежнему весьма актуальна. Изменить ситуацию может только развитие производства и в первую очередь малого бизнеса, чему большое внимание уделено в разрабатываемой по инициативе главы администрации области Программе улучшения качества жизни.

Конечно, в первую очередь созданию новых рабочих мест может способствовать снижение налогового бремени и поддержка малого и среднего бизнеса со стороны власти. Тут надо отметить, что в 2001 году на развитие всего малого бизнеса страны из федерального бюджета было выделено 140 млн. рублей, а из бюджета одной только Белгородской области - 20 млн. В 2002 эта сумма в области удвоилась, и увеличение поддержки предпринимателей, создающих новые рабочие места, продолжается. В рамках реализации областной Программы поддержки малого предпринимательства в Белгородской области на 2000 - 2002 годы принят ряд постановлений главы администрации области, направленных на его поддержку, в том числе и финансовую. И общий объем инвестиций за счет всех источников финансирования по предприятиям малого и среднего бизнеса в 2002 году составил 75 млн. рублей.

Уже можно сказать, что практически удалось переломить ситуацию, когда собственники некоторых предприятий, производственные мощности которых не задействованы, а оборудование простаивает, не желали иметь дело с предпринимателями, предлагающими создать на базе этих предприятий новые производства. Благодаря целенаправленной работе по стимулированию экономической активности предпринимателей, только в прошлом году было создано свыше двух тысяч рабочих мест.

Что касается налогообложения, то на недавней январской сессии областной Думы был принят законопроект о внесении изменений и дополнений в областной закон «О едином налоге на вмененный доход для отдельных видов деятельности». В частности, приняты поправки, согласно которым площадь торгового зала для предприятий розничной торговли и общепита (уплачивающих единый налог) увеличивается с 70 до 150 кв.метров. Принят еще ряд поправок, тем или иным образом облегчающих жизнь представителей белгородского малого бизнеса.

Но самым серьезным «подарком» законодателей стало принятие так называемого зонального коэффициента. В связи с многочисленными обращениями в адрес белгородского губернатора и областной Думы, депутаты приняли решение о введении корректирующего коэффициента. Он зависит от «...особенностей места ведения предпринимательской деятельности...». Теперь налог целиком будут платить лишь те коммерсанты, которые работают в крупных населенных пунктах (с численностью населения свыше 50 тысяч человек). Предприниматели, ведущие деятельность в городах с населением 20-30 тысяч человек, будут умножать сумму налога на коэффициент 0,6. И, наконец, самый низкий коэффициент, равный 0,1, утвержден для жителей малых населенных пунктов - до 50 человек. Таким образом, в регионе создан существенный стимул для развития предпринимательства в невыгодных до того районах.

А. ПЛОТИН

...НАПОЛОВИНУ ПУСТ ИЛИ НАПОЛОВИНУ ПОЛОН?

Умные люди говорят, что деньги должны работать, а не лежать в кубышках... (Или где там еще их прячут?) Кто бы спорил. Ну а лучшее вложение денег, как уверяют специалисты, - в недвижимость. Но как быть, если у семьи на одну половину квартиры средств хватает, а на вторую - нет? Идти в банк за кредитом? Гиблое дело. Он в вашу сторону и не посмотрит, мелко плаваете... Призанять у родни? Это ж какую родню надо иметь, чтобы она вам заняла сотню-другую тысяч рублей и лет на пять-десять?.. В сравнении с этим даже научная фантастика - грубая реальность.

...Сергей и Татьяна Кочебаш пошли другим путем. Через ипотечный кредит. Эта семья стала первой в нашей области, которая заключила кредитный договор с «Белгородской ипотечной корпорацией» («БИК»). Теперь у них есть двухкомнатная квартира, хоть и не новая, но своя... Первая за 12 лет совместной жизни. За эти годы на полквартиры они накопили, теперь заключили договор с «БИК» и получили 110 тысяч рублей кредита под 20% годовых. (Кредитором выступил «Белгородсоцбанк», пока единственный в области, кто прошел тендер и был выбран «БИК» для ипотечного жилищного кредитования). Но при этом 41 тысяча рублей за пользование кредитом будет им субсидирована из городского бюджета. Почему? Потому что с этого года гражданам, получившим ипотечный жилищный сертификат, часть суммы банковской процентной ставки будет субсидироваться из областного или местного бюджетов. К тому же, взяв этот кредит, можно сразу приобрести готовое жилье. (Новое или б/у, т.е. по карману). Короче, риск исключается, потому как сразу заселяетесь и живете, а не ждете, пока ваш дом достроят, если вы приобрели в нем квартиру на основании договора долевого участия. Что сейчас в основном и делается. Но мало ли что может произойти за время строительства вашего дома... Все, что угодно.

...Так как семья Кочебаш - первая ласточка, то подписание договоров купли-продажи и кредитного прошло церемониально, в присутствии главы местного самоуправления В. Н. Потрясаева, генерального директора ОАО «Белгородская ипотечная корпорация» А. И. Масленникова и президента ЗАО УКБ «Белгородсоцбанк» Н. В. Незнамова. Сергею и Татьяне вручили даже ключи от квартиры. Старенькие, но ценные. При этом Александр Масленников заметил, что по меркам России это может быть и незначительное событие, но для Белгородчины - отправная точка развития программы, пример того, что ипотека - не миф, а реальность. Впрочем, Василий Потрясаев не согласился с генеральным директором «БИК», сказав, что нынешнее событие - революционное. Людям не надо десятки лет ждать чего-то, когда появилась возможность самим купить жилье.

Здесь, правда, оговоримся, что путь к получению ипотечного кредита довольно сложен и доступен не всем. Но он дает возможность хотя бы иметь жилье тем, кто не попадает в разряд социально не защищенных, которые еще могут претендовать на получение квартиры от государства. Короче, ипотека позволяет тем, у кого финансовый «стакан» то ли наполовину пуст, то ли наполовину полон, «долить» его. И не мучаться этой дилеммой всю оставшуюся жизнь.

Н. ВОЛОХОВ

КОМУ НУЖЕН ТЕЛЕФОН?

Это не вопрос, а одна из тем детского конкурса «Мои родители - связисты», организованного «Белсвязью». Мероприятие приурочено к юбилейной дате: 100-летию белгородского телефона, которое связисты области (а их около 4 тысяч человек) будут отмечать в октябре.

5 февраля в актовом зале ТТС «Белсвязь» состоялась торжественная церемония награждения победителей и лауреатов конкурса. Многие ребята творчески подошли к написанию сочинений, сделав их иллюстрированными. Чувствовалось - все предварительно ознакомились с историей развития телефонной связи и смогли красочно и всесторонне раскрыть тему. Хорошее знание профессии связистов, сопричастность к их труду и желание продолжать дело родителей позволили сделать организаторам конкурса вывод о том, что на смену идет целеустремленное, любознательное и активное поколение.

И еще. Самые запомнившиеся рисунки и сочинения с обязательным указанием имен авторов, будут использованы при оформлении юбилейных сервисных телефонных карт (СТК), рекламных буклетов, плакатов, календарей, а также в качестве иллюстративного материала в книге об истории развития связи в области.

Отдел по связям с общественностью ТТС «Белсвязь»

«ЕСЛИ Б БЫЛО ХОРОШО,

мы бы не приехали», - сказал на встрече с работниками библиотеки им. Островского мэр города В. Потрясаев. Последнее время он часто посещает объекты культуры. Не из праздного любопытства, а с целью принятия мер и решения накопившихся проблем. Последний раз его видели в музее-диораме, после чего там появился «домашний кинотеатр», так необходимый музейщикам. Теперь дошла очередь и до муниципальных библиотек. В разговоре с главой города сотрудники центральной городской сетовали на то, что библиотека не соответствует современным требованиям учреждения культуры областного центра. Не хватает стульев, столов, множительной техники, телефонных номеров, стеллажей. Остро стоит проблема обновления, комплектования книжных фондов. (К примеру, раньше библиотека ежегодно получала 3-4 тысячи новых книг, теперь только тысячу). Но основная проблема библиотеки им. Островского - отсутствие площадей.

Не выдерживают никакой критики те условия, в которых приходится обслуживать 7 тысяч читателей и работать ее сотрудникам. Библиотека располагается в жилом неприспособленном здании постройки 40-х годов. Четыре ее отдела разбросаны по городу, что создает определенные трудности для эффективной и качественной работы информационного центра с фондом в 85 тысяч экземпляров. Здесь нет и сантиметра свободных площадей. Теснота, сутолока в отделах создают неудобства читателям, пришедшим поработать с учебной литературой, почитать периодику (основной контингент библиотеки - студенты, пенсионеры, школьники, не имеющие возможности купить книги, выписать журналы, газеты). И количество таких читателей в последнее время растет. А библиотека в «зажатых» условиях умудряется вести еще и активную культурно-досуговую деятельность. Жаль, что город пока не имеет возможности выделить под центральную библиотеку здание, которое отвечало бы всем требованиям и запросам читающей публики.

А. ЗОЛОТАРЕВА

МИР ОТКРЫТКИ

Главпочтамт и отделения связи №№ 1, 7, 12, 33 и 36 в предпраздничные дни устраивают для белгородцев ярмарку открыток. Всем, кто хочет сделать поздравление родным и близким ко Дню Святого Валентина, 8 Марта, Дню защитников Отечества, 12, 13, 14 февраля будет предложен большой выбор открыток: официальные, нежные, дружеские, юмористические и многие другие.

Только в эти дни на главпочтамте будет развернута выставка «Белгородская открытка» из фондов государственного историко-краеведческого музея и частных коллекций.

СОБИНФОРМ

➢ Новая программа: «за» и «против»

...НУЖНАЯ, НО ТРУДНАЯ

Выполнение любой программы, а тем более белгородской, наполовину зависит от авторитета губернатора и доверия к нему людей. А у нас на пороге выборы и никакой гарантии, что главу области мы будем выбирать головой, а не сердцем. Это первый повод для сомнений, что программа выполнима.

Второй повод - материальное обеспечение программы. Стоит она громадных денег, а формулировка «финансирование из разных источников» все-таки требует четкости - из каких именно. Хотелось бы также знать, какие целевые благотворительные марафоны будут проводиться, чтобы улучшать качество жизни не только детям, семьям, учителям, но и другим категориям населения.

В целом же программа хорошая и нужная, только трудновыполнимая. Она, знаете ли, для реализации помимо экономической базы, умной администрации еще и элементарной культуры от граждан требует.

Р. ЛИТВИНЕНКО,
инженер-экономист,
досрочно отправляемая на пенсию

РАССЧИТЫВАТЬ ТОЛЬКО НА СВОЙ ПОТЕНЦИАЛ

С юридической точки зрения Концепция программы повышения уровня качества жизни населения Белгородской области безупречна: все статьи прописаны четко и конкретно. Но с ней стоит поработать каждому гражданину, то есть не раз прочитать, можно и с карандашиком в руках. Тогда станет ясно, что у программы поступательное развитие по всем позициям, а значит, никаких скачков ждать не нужно.

Личное впечатление от программы? 12 июня, День независимости России. То есть повышение уровня качества жизни полностью забота и проблема Белгородчины, а никак не государственная. Значит, рассчитывать региону и впредь нужно только на свой потенциал. О чем в Концепции программы сказано, что называется, в лоб.

Т. ШИШКОВА,
работник «Одного окна»

«СКАЛОДРОМ» ПОД МОСТОМ

...Парадоксальная ситуация: все снаряжение, закупленное для юных спасателей кадетского класса школы № 45, хранится новеньким в областном управлении МЧС, а мальчишкам и девчонкам накануне областного смотра-конкурса кадетских классов приходится тренироваться в скалолазании на 20-метровую высоту на истрепанном альпинистском снаряжении, которое принадлежит их воспитателю, лучшему спасателю области Игорю Анатольевичу Гладких. Но это, увы, не все. Было время, когда у спасателей городского отряда МЧС, где работает Игорь Анатольевич, была своя база, куда добровольно приходили люди редких профессий: альпинисты, водолазы, химики, чтобы вести подготовку молодежи. Базу у спасателей отобрали (она теперь пустует), а их самих, гражданских людей, объединили с коллективом пожарной части № 2, заставили, как военных, по уставу нести караульную службу, отдавать честь...

«Что мне остается делать, - говорит Гладких, - как не отпрашиваться с такой работы на час-два ради детей, чтобы потренировать их перед соревнованиями, обучить навыкам альпинистской техники. Теоретическим и практическим занятиям, что мы ведем в кадетском классе 45-й школы и надеюсь, что будем вести еще в школе № 1, по навыкам химической защиты, медицинской подготовки, пожарному делу, управлению гидравлическими инструментами нужна база...»

Впрочем, не перечислишь в газетной заметке всего, что нужно для становления настоящей спасательной службы в городе.

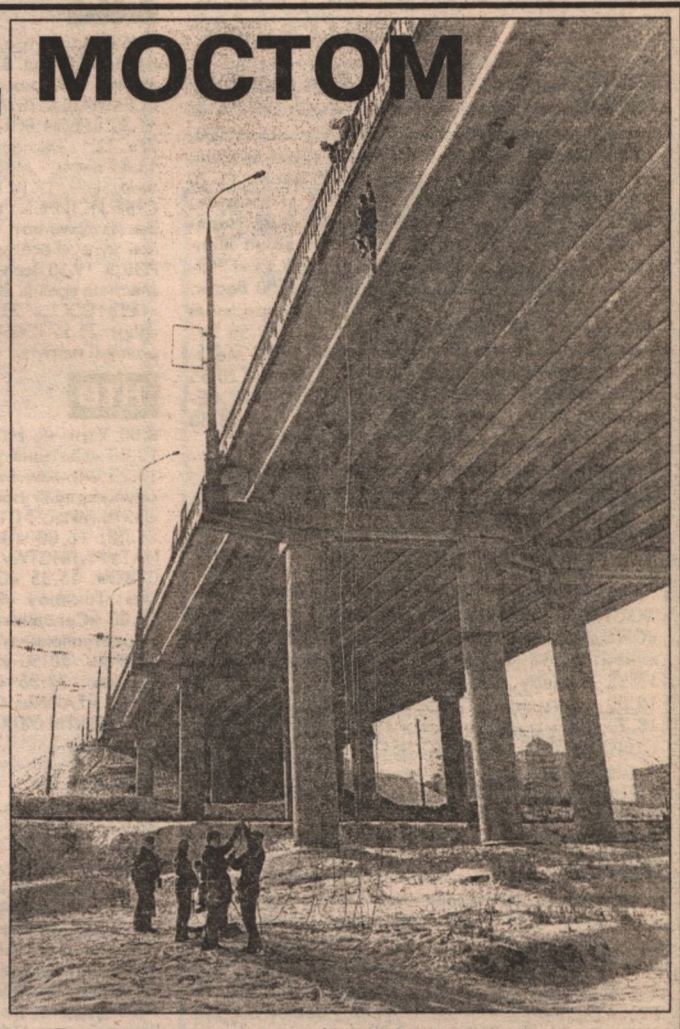

«Для начала, - продолжает Игорь Анатольевич, - нужно растить кадры, создавать студенческие добровольные спасательные отряды по типу добровольных народных дружин, формировать территориальные спасательные отряды».

Борис ЕЧИН
Фото автора

На снимках: кадеты 11е класса Евгений Воробьев, Алла Рудь и их воспитатель, спасатель поисково-спасательного отряда МЧС г. Белгорода Игорь Анатольевич Гладких; «скалодром» под мостом.

МОЛОДОСТЬ РВЕТСЯ В НАУКУ

Первое учредительное собрание Клуба молодых ученых Белгородской области прошло недавно в областном центре. Идея создания новой общественной организации принадлежит департаменту АПК и управлению по делам молодежи области, реализацией идеи занялись сотрудники инновационно-консультационного центра агропромышленного комплекса. Молодые ученые определили для себя и цели, и задачи, для достижения которых они чаще будут встречаться за «круглым столом», проводить выставки, семинары, научные конференции. Завсегдатаями клуба могут стать студенты, аспиранты и все, кто имеет ученую степень, число членов не ограничивается, главное требование к членам клуба - молодость и перспективность.

УРОКИ ДРЕВНОСТИ

Недавно в музее народной культуры начался курс лекций на тему «Культура Руси - Иконы», предназначенный для учителей мировой художественной культуры. По словам работников музея и лектора Евгении Сазоновой, задача этого цикла - донести через школьных преподавателей до подрастающего поколения белгородцев культурное наследие Древней Руси. Первая лекция была посвящена общему обзору истории икон в православном мире: участники смогли не только узнать малоизвестные факты, но и задать интересующие их вопросы. На последующих встречах слушатели смогут услышать рассказы об отдельных, наиболее значимых святынях России. В ближайших планах организаторов - лекции о Спасе Нерукотворном и Владимирской Богоматери.

И КАРТИНЫ, И СТИХИ

В центре народного творчества «Сокол» открылась совместная выставка художницы Елены Макаровой и поэта Владимира Партигула. Все экспонаты - работы 2002 года, из 30 работ - 19 нигде не выставлялись. Елена Макарова в своем творчестве совмещает два жанра - графику и акварель, многие картины изображают белгородскую природу. Стихотворные произведения Владимира Партигула как бы дополняют художественные работы: здесь - размышления о душе, природе, родине, состоянии современного общества. Выставка будет работать до 1 марта.

ПОГИБ НА БОЕВОМ ПОСТУ

Похороны белгородца Сергея Гаврилова, сотрудника Красноярского управления исполнения наказания, состоялись в нашем городе. Несколько дней назад центральные средства массовой информации распространили сообщение о том, что в Красноярском крае бывший осужденный расстрелял четырех сотрудников УИН. Среди погибших был и Сергей Гаврилов, который был убит в собственном служебном кабинете. Сергея Гаврилова похоронили на родной земле. Управление исполнения наказания Министерства юстиции России по Белгородской области выражает соболезнование семье погибшего, его родным и близким.

И. ЕЛЕНИН

ЭЛЕКТРОННЫЕ БАНКОВСКИЕ ТЕХНОЛОГИИ

Благодаря ИМК журналисты приобщились к «Перспективам развития электронных технологий в банковской сфере». Пресс-конференцию в режиме реального времени в Москве давал заместитель председателя Центрального Банка России М. Ю. Сенаторов, а в Белгороде - заместитель председателя Белгородского отделения Центробанка А. М. Солодников. Участвовали в ней журналисты из девяти российских регионов.

Электронные банковские технологии на Белгородчине внедряются с 1996 года, поэтому и для нас актуален закон «Об электронной подписи», позволяющий в десятки раз сокращать время расчетов и платежей.

А интересуют и волнуют участников пресс-конференции во всех регионах одни и те же вопросы. Например, проблемы защиты пластиковых карт и электронных расчетов, а также мобильный телефон как средство безналичных платежей. Ведь у несомненных удобств всегда есть и недостатки, а на пути внедрения электронной цифровой подписи, защищенной вековым опытом российской криптографии, возникает препона психологического аспекта. Но в Белгороде ее благополучно преодолели более 20 организаций и 16 расчетно-кассовых центров, чем ускорили прохождение платежей, в том числе в бюджет.

Н. СЕВЕРОВА

Понедельник 10 ФЕВРАЛЯ

ОРТ

6.00 «Доброе утро». 9.00, 12.00, 15.00, 18.00 Новости. 9.15 «БЛАГОРОДНЫЙ РАЗБОЙНИК ВЛАДИМИР ДУБРОВСКИЙ». 11.05 Большие родители. 11.35 Дисней-клуб: «Переменка». 12.15 «ЧЕЛОВЕК С ДРУГОЙ СТОРОНЫ». 14.00 «Путешествия натуралиста». 14.30 Документальный детектив. 15.15 «Дикие штучки». 15.45 «ОТРЯД СПЕЦИАЛЬНОГО НАЗНАЧЕНИЯ». 17.00 «Большая стирка». 18.30 «Шутка за шуткой». 19.00 Жди меня. 20.00 «Кто хочет стать миллионером?» 21.00 Время. 21.40 «Последний герой-3». 22.45 Независимое расследование. 23.30 Ночное «Время». 23.50 «На футболе». 0.20 «Сила йоги». 0.50 «Гении и злодеи». Савва Морозов. 1.20 Конькобежный спорт. Чемпионат мира в классическом многоборье.

РТР

5.45 Доброе утро, Россия! 7.45, 8.15, 8.35, 18.20, 20.31 Вести-Белгород. 8.45 «УЛИЧНЫЙ БОЕЦ». 10.45 Вести. Дежурная часть. 11.00 Вести. 11.20 «ПУАРО АГАТЫ КРИСТИ». 12.20 В «Городке». 12.30 Вести недели. 13.30 Вести - Москва. Неделя в городе. 14.00 Вести. 14.20 «Что хочет женщина». 15.10 «ТРОЕ ПРОТИВ ВСЕХ». 16.15 «ПРОСТЫЕ ИСТИНЫ». 16.45 Экспертиза. 17.00 Вести. 17.20 Вас поздравляют. 17.50 «Белгородский тайм-аут». 18.50 «КОМИССАР РЕКС». 19.50 Вести. Дежурная часть. 20.00 Вести. 20.30 Местное время. 20.50 Спокойной ночи, малыши! 20.55 «ЛЕДИ БОСС». 21.50 «СЕМНАДЦАТЬ МГНОВЕНИЙ ВЕСНЫ». 23.20 Ток-шоу «Вести +». 23.50 Вести - спорт. 23.55 «КРУПНЫЙ КАЛИБР».

НТВ

6.00 Утро на НТВ. 9.05 «Растительная жизнь». 9.35 «Вы будете смеяться!» 10.00 «Сегодня утром». 10.25 Погода на завтра. 10.30 «Намедни». 12.00 «Сегодня». 12.05 «ЛАРИ ЖЕНАТЫЙ ХОЛОСТЯК». 13.45 «Криминал». 14.00, 15.00, 16.00 «Сегодня». 14.05 «Женский взгляд» Оксаны Пушкиной. 14.35 «ОНА НАПИСАЛА УБИЙСТВО». 15.35 Ток-шоу «Принцип домино». 17.00, 18.00, 19.00 «Сегодня». 17.05 «Гангстерские войны». 18.20 «Внимание. Розыск!» 19.40 «ТАЙНЫ СЛЕДСТВИЯ». 20.50 «КОДЕКС ЧЕСТИ». 22.00 «Страна и мир». Главные события дня. 22.35 «СЕКС В БОЛЬШОМ ГОРОДЕ». 23.15 «ТАЙНЫ СЛЕДСТВИЯ». 0.20 Гордон.

ТВС

6.45 Музыка на канале. 7.00, 7.15, 7.30, 7.45, 8.00, 8.15, 8.30, 8.45, 9.00 Новости. 7.05, 8.35 Свободное время. 7.20, 8.25, 9.55 «ABS». 7.25, 8.50 Назло. 7.35 Паутина. 7.50 Мультфильм. 8.05 Спорт. 8.20 Место печати. 9.25 «Гарфилд и его друзья». 10.25 «Криминальная Россия». 11.00 Новости. 11.20 «Итоги». 12.30 Кремлёвский концерт. 12.50 «РАЗОРВАННЫЙ КРУГ». 14.25 Мои сумасшедшие друзья. 15.00 Новости. 15.20 Публичные люди. 15.50 «НАПРАВЛЯЯСЬ НА ЮГ». 17.00 Новости. 17.25 «100 чудес света». «Место под солнцем». 18.30 Высший свет. 18.40 Состав преступлений. 19.00 Новости. 19.30 «МАРШ ТУРЕЦКОГО». 21.00 Новости. 21.30 Смотрите, кто пришёл! 21.50 Новый век. 22.25 «Бесплатный сыр». 23.00 Грани. 23.20 «Есть мнение». 23.40 «Без протокола». 0.30 Публичные люди. 1.05 Состав преступлений. 1.20 Высший свет.

ТВЦ

Профилактика.
18.00 События. 19.50 Пять минут деловой Москвы. 20.00 «КОГДА ДЕРЕВЬЯ БЫЛИ БОЛЬШИМИ». 22.00 События. 22.50 Особая папка. 23.20 Времечко. 23.50 Петровка, 38. 0.10 25-й час. События. 0.30 Поздний ужин. 1.00 Поэтический театр Романа Виктюка.

7ТВ

Профилактика.
18.00, 19.45, 23.00, 3.45, 4.45 Новости. 18.05 Матч звёзд НБА. 20.00 Футбол Англии. 21.00 «После пьедестала». 22.00, 5.30 Хоккейная компания. 22.30 Это НБА. 23.15 «Вспоминая Солт-Лейк-Сити». 0.30 «К бою!» 1.00 Империя спорта. 2.00 Мототриал. Приз наций. Передача из Испании. 3.00 «ДвиЖЖение».

ДАРЬЯЛ-ТВ

7.00 «Повторная загрузка». 7.30 «ZTV. Westop-20». 8.10 Урожайная грядка. 8.15 Невероятные коллекции. 8.50 «Личное время». 9.25 «ПРОВИНЦИАЛКА». 10.20 Телемагазин. 11.20 «ЗЛОКЛЮЧЕНИЯ АЛЬФРЕДА». 13.25 «Окно в Европу». Париж. 14.35 «ZTV. Westop-20». 15.25 «Повторная загрузка». 16.00 «ЖЕНАТЫ И С ДЕТЬМИ». 16.35 «Мировое турне Джерри Халливэл». 17.45 «ВА-БАНК-2». 19.40, 0.15 Агентство криминальных новостей. 19.55 «Окно в Европу». Венеция. 21.00 «ЖЕНАТЫ И С ДЕТЬМИ». 21.30 «Личное время». 22.00 «МЕЖДУ АНГЕЛОМ И БЕСОМ».

Редакция газеты «Наш Белгород» оказывает услуги КСЕРОКОПИРОВАНИЯ (ул. Фрунзе, 18)

Вторник 11 ФЕВРАЛЯ

ОРТ

6.00 «Доброе утро». 9.00 Новости. 9.15, 19.00 «ЗЕМЛЯ ЛЮБВИ, ЗЕМЛЯ НАДЕЖДЫ». 10.05 «РУССКИЕ В ГОРОДЕ АНГЕЛОВ». 11.10 «Курбан-Байрам». 12.15 «КОЛОМБО И УБИЙСТВО РОК-ЗВЕЗДЫ». 14.00 «Гении и злодеи». Савва Морозов. 14.30 «Сила йоги». 15.15 «Дикие штучки». 15.40 «ОТРЯД СПЕЦИАЛЬНОГО НАЗНАЧЕНИЯ». 17.00 «Большая стирка». 18.25 «Кумиры». Тамара Глоба. 20.00 «Слабое звено». 21.00 Время. 21.40 «СЛЕДУЮЩИЙ» («NEXT»). 22.45 Тайны века. «Титаник. Русская версия». 23.30 Ночное «Время». 23.50 Новые чудеса света. «Александрийская библиотека». 0.20 «Русский экстрим». 0.50 «Апология». 1.55 «НЕУДЕРЖИМЫЙ».

РТР

5.45 Доброе утро, Россия! 7.45, 8.15, 8.35, 18.20, 20.31 Вести-Белгород. 8.45 Праздник Курбан-Байрам. Трансляция из Московской соборной мечети. 9.40, 21.50 «СЕМНАДЦАТЬ МГНОВЕНИЙ ВЕСНЫ». 11.00 Вести. 11.20 «ЛЕДИ БОСС». 12.20 «КОМАНДА СПАСЕНИЯ 77». 13.15 Экспертиза. 13.30 Колоссальное хозяйство. 13.45 Вести - Москва. 14.00 Вести. 14.20 «Что хочет женщина». 15.10 «ТРОЕ ПРОТИВ ВСЕХ». 16.15 «ПРОСТЫЕ ИСТИНЫ». 16.45 Экспертиза. 17.00 Вести. 17.20 Вас поздравляют. 17.50 К 60-летию Победы на Огненной дуге «Беседы о прошлом». 18.50 «КОМИССАР РЕКС». 19.50 Вести. Дежурная часть. 20.00 Вести. 20.30 Местное время. 20.50 Спокойной ночи, малыши! 20.55 «ЛЕДИ БОСС». 23.20 Ток-шоу «Вести +». 23.50 Вести - спорт. 23.55 «ОБЫЧНЫЕ ПОДОЗРЕВАЕМЫЕ». 2.00 Дорожный патруль.

НТВ

6.00 Утро на НТВ. 9.00 «СКОРАЯ ПОМОЩЬ-6». 10.00 «Сегодня утром». 10.20 Погода на завтра. 10.25 «Криминал». 11.00, 12.00 «Сегодня». 11.05 «Кулинарный поединок. Индия - Россия». 12.05 «ПЯТЬ МИНУТ СТРАХА». 13.50 «Криминал». 14.00, 15.00, 16.00 «Сегодня». 14.05 «ПУТЕШЕСТВИЯ НАТУРАЛИСТА» 14.35 «ОНА НАПИСАЛА УБИЙСТВО». 15.35 «СЕКРЕТЫ ЖЕНСКОЙ МОЛОДОСТИ». Ток-шоу «Принцип домино». 17.00, 18.00, 19.00 «Сегодня». 17.10 «КОДЕКС ЧЕСТИ». 18.15 «Преступление и наказание». 19.40 «ТАЙНЫ СЛЕДСТВИЯ». 20.50 «КОДЕКС ЧЕСТИ». 22.00 «Страна и мир». 22.35 «СЕКС В БОЛЬШОМ ГОРОДЕ». 23.15 «ТАЙНЫ СЛЕДСТВИЯ». 0.25 Гордон. 1.20 «СОЛДАТЫ УДАЧИ». 2.15 «Ночь».

ТВС

6.45 Музыка на канале. 7.00, 7.15, 7.30, 7.45, 8.00, 8.15, 8.30, 8.45, 9.00 Новости. 7.05, 8.35 Свободное время. 7.20, 8.25 «ABS». 7.25 Есть мнение. 7.35 Паутина. 7.50 Мультфильм. 8.05 Спорт. 8.20 Место печати. 8.50 Назло. 9.25 «Гарфилд и его друзья». 9.35 «МАРШ ТУРЕЦКОГО». 11.00 Новости. 11.25 «МОЯ АНФИСА». 12.40 «Пёстрая лента». «Леонид Дербенёв». 13.35 Новый век. 14.00 «Без протокола». 15.00 Новости. 15.20 Публичные люди. 15.50 «НАПРАВЛЯЯСЬ НА ЮГ». 17.00 Новости. 17.25 «100 чудес света». «Хариф - ветер изобилия». 18.30 Высший свет. 18.40 Состав преступлений. 19.00 Новости. 19.35 «МАРШ ТУРЕЦКОГО». 20.40 Тушите свет. 21.00 Новости. 21.30 Смотрите, кто пришёл! 21.55 Вне закона. 22.25 «Без галстука». 23.00 Грани. 23.20 «Есть мнение». 23.40 «Без протокола». 0.30 Публичные люди. 1.05 Состав преступлений. 1.20 Высший свет. 1.35 Музыка на канале.

ТВЦ

6.00, 7.30 «Настроение». 8.50 Газетный дождь. 9.00 Смотрите на канале. 9.05 «ЗАГАДОЧНАЯ ЖЕНЩИНА». 9.55 Московские красавицы. 10.25 Опасная зона. 10.40 Войди в свой дом. 10.45 Телемагазин. 11.00 События. 11.15 Телеканал «Дата». 12.15 «Момент истины». 13.10 Петровка, 38. 13.30 Деловая Москва. 13.45 Доходное место. 14.00 События. Время московское. 14.15 «ИНСПЕКТОР ДЕРРИК». 15.20 Как добиться успеха. Доктор Богданов. 16.30 Обыкновенные истории. 17.00 «ПО ЗАКОНУ». 18.00 События. 19.50 Пять минут деловой Москвы. 20.00 Лицом к городу. 21.05 «Великая иллюзия». 22.00 События. 22.50 Отдел «Х». 23.20 Времечко. 23.50 Петровка, 38. 0.10 25-й час. События. 0.30 Серебряный диск. 0.45 «ИЛЛЮЗИЯ УБИЙСТВА». 1.30 «Синий троллейбус».

7ТВ

6.00 «ДвиЖЖение». 6.45, 7.45, 8.45, 10.45, 13.45, 16.45, 19.45 Новости. 9.00 Футбол Англии. 10.00 Шахматы. «По законам красоты». 10.15 «220 вольт». 11.00, 12.50, 15.35, 17.55 Супермаркет «Здоровье». 11.05 Чемпионат Италии по футболу. 12.45, 15.30 Интернет-тайм. 13.00 «НА ГРЕБНЕ ВОЛНЫ». 14.00 Дневной марафон. 15.45 Хоккейная компания. 16.15 «К бою!» 17.00 «СЧАСТЛИВЧИК ЛЮК». 18.10 Нокаут. 18.45 Мотоспорт. Чемпионат мира по суперкроссу. 20.00 Футбол Италии. 21.00 Русское поле «Спартака». 21.30 Спорт-экстрим. «Полёты над городом» и «Кросс на коньках». 22.00 Открытый корт. 22.30 Баскетбол. Кубок УЛЕБ. 1/8 финала. «Капрабо Ллеида» (Испания) - «Урал Грейт». 0.30 Профессионалы ринга. 1.45 «НА ГРЕБНЕ ВОЛНЫ». 2.30 Автоспорт. Гонки на льду. 3.00 НБА. «Орландо Мэджик» - «Нью-Джерси Нетс».

ДАРЬЯЛ-ТВ

7.00 «Повторная загрузка». 7.30 «ZTV. Rustop-20». 8.10 Урожайная грядка. 8.15 Безумное ТВ. 8.50 «Личное время». 9.25 «ПРОВИНЦИАЛКА». 10.20 Телемагазин. 11.20 «БАРНИ И ЕГО МАЛЕНЬКИЕ НЕПРИЯТНОСТИ». 13.25 «XX век». 14.35 «ZTV. Rustop-20». 15.25 «Повторная загрузка». 16.00 «ЖЕНАТЫ И С ДЕТЬМИ». 16.35 «Информаторы». 17.45 «ИНСПЕКТОР УГОЛОВНОГО РОЗЫСКА». 19.40, 0.00 Агентство криминальных новостей. 19.55 «XX век». 21.00 «ЖЕНАТЫ И С ДЕТЬМИ». 21.30 «Личное время». 22.00 «ОСКАР». 0.20 «Информаторы».

Среда 12 ФЕВРАЛЯ

ОРТ

6.00 «Доброе утро». 9.00, 12.00, 15. 00, 18.00 Новости. 9.15, 19.00 «ЗЕМЛЯ ЛЮБВИ, ЗЕМЛЯ НАДЕЖДЫ». 10.10 «СЛЕДУЮЩИЙ» («NEXT»). 11.05 «Кумиры». Тамара Глоба. 11.35 Дисней-клуб. 12.15 «ЗВЕЗДА И СМЕРТЬ». 14.00 «Русский экстрим». 14.30 Новые чудеса света. «Александрийская библиотека». 15.15 «Дикие штучки». 15.40 «ОТРЯД СПЕЦИАЛЬНОГО НАЗНАЧЕНИЯ». 17.00 «Большая стирка». 18.25 Смехопанорама. 20.00 «Русская рулетка». 21.00 Время. 21.40 «СЛЕДУЮЩИЙ» («NEXT»). 22.45 «Потаенные годы Иисуса». 23.30 Ночное «Время». 23.50 «Практическая магия». 0.20 «Искатели». Кудеяр - царь разбойников. 0.50 «Апология». 1.55 «НЕУДЕРЖИМЫЙ».

РТР

5.45 Доброе утро, Россия! 7.45, 8.15, 8.35, 18.20, 20.31 Вести-Белгород. 8.45 «ЛЕДИ БОСС». 9.35, 21.50 «СЕМНАДЦАТЬ МГНОВЕНИЙ ВЕСНЫ». 11.00 Вести. 11.20 «ПУАРО АГАТЫ КРИСТИ». 12.20 «КОМАНДА СПАСЕНИЯ 77». 13.15 Экспертиза. 13.30 Москва - Минск. 13.45 Вести - Москва. 14.00 Вести. 14.20 «Что хочет женщина». 15.10 «ТРОЕ ПРОТИВ ВСЕХ». 16.15 «ПРОСТЫЕ ИСТИНЫ». 16.45 Экспертиза. 17.00 Вести. 17.20 Вас поздравляют. 17.50 «Семейный круг». 18.50 «КОМИССАР РЕКС». 19.50 Вести. Дежурная часть. 20.00 Вести. 20.30 Местное время. 20.50 Спокойной ночи, малыши! 20.55 «ЛЕДИ БОСС». 23.20 Ток-шоу «Вести +». 23.50 Вести - спорт. 23.55 «МЕХАНИЧЕСКАЯ СЮИТА». 2.00 Дорожный патруль.

НТВ

6.00 Утро на НТВ. 9.00 «СКОРАЯ ПОМОЩЬ-6». 10.00 «Сегодня утром». 10.20 Погода на завтра. 10.25 «Очная ставка». 11.00, 12.00 «Сегодня». 11.05 «Шоу Елены Степаненко». 11.55 «Вкусные истории». 12.05 «Я ВАМ БОЛЬШЕ НЕ ВЕРЮ». 13.50 «Криминал». 14.00, 15.00, 16.00 «Сегодня». 14.05 «Путешествия натуралиста». 14.35 «ОНА НАПИСАЛА УБИЙСТВО». 15.35 Ток-шоу «Принцип домино». 17.00, 18.00, 19.00 «Сегодня». 17.10 «КОДЕКС ЧЕСТИ». 18.15 «Чистосердечное признание». 19.40 «ТАЙНЫ СЛЕДСТВИЯ». 20.50 «КОДЕКС ЧЕСТИ». 22.00 «Страна и мир». 22.35 «СЕКС В БОЛЬШОМ ГОРОДЕ». 23.15 «ТАЙНЫ СЛЕДСТВИЯ». 0.20 Гордон. 1.20 «СОЛДАТЫ УДАЧИ». 2.10 «Ночь».

ТВС

6.45 Музыка на канале. 7.00, 7.15, 7.30, 7.45, 8.00, 8.15, 8.30, 8.45, 9.00 Новости. 7.05, 8.35 Свободное время. 7.20, 8.25 «ABS». 7.25 Есть мнение. 7.35 Паутина. 7.50 Тушите свет. 8.05 Спорт. 8.20 Место печати. 8.50 Назло. 9.25 «Гарфилд и его друзья». 9.50 «МАРШ ТУРЕЦКОГО». 11.00 Новости. 11.25 «НЕ САМЫЙ УДАЧНЫЙ ДЕНЬ». 13.00 Мультфильм. 13.15 «Хвост кометы». Виктория Фёдорова. 14.00 «Без протокола». 15.00 Новости. 15.20 Публичные люди. 15.50 «НАПРАВЛЯЯСЬ НА ЮГ». 17.00 Новости. 17.20 «100 чудес света». «Загадка Левиафана». 18.30 Высший свет. 18.40 Состав преступлений. 19.00 Новости. 19.35 «МАРШ ТУРЕЦКОГО». 20.40 Тушите свет. 21.00 Новости. 21.30 Смотрите, кто пришёл! 21.55 Однокашники. 23.00 Грани. 23.20 «Есть мнение». 23.40 «Без протокола». 0.30 Публичные люди. 1.05 Состав преступлений. 1.20 Высший свет. 1.35 Музыка на канале.

ТВЦ

6.00, 7.30 «Настроение». 8.50 Газетный дождь. 9.00 Смотрите на канале. 9.05 «ЗАГАДОЧНАЯ ЖЕНЩИНА». 9.55 Московские красавицы. 10.20 Мультфильм. 10.40 Телемагазин. 11.00 События. 11.15 Телеканал «Дата». 12.25 Особая папка. 12.55 Система «К». 13.10 Петровка, 38. 13.30 Деловая Москва. 14.00 События. 14.15 «ИНСПЕКТОР ДЕРРИК». 15.20 Путь к себе. 16.30 Ступеньки. 17.00 «ПО ЗАКОНУ». 18.00 События. 19.50 Пять минут деловой Москвы. 20.00 «КОНЕЧНАЯ ОСТАНОВКА». 22.00 События. Время московское. 22.40 Под грифом «Секретно». 23.20 Времечко. 23.50 Петровка, 38. 0.10 25-й час. События. 0.30 Серебряный диск. 0.45 «ИЛЛЮЗИЯ УБИЙСТВА». 1.30 «Синий троллейбус». 1.55 Хоккей. «Динамо» - «Салават Юлаев».

7ТВ

6.00 «ДвиЖЖение». 6.45, 7.45, 8.45, 10.45, 13.45, 16.45, 23.00, 3.45, 4.45 Новости. 9.00 Футбол Италии. 10.00 Физкульт. 10.15 Спорт-экстрим. «Полёты над городом» и «Кросс на коньках». 11.00, 12.50, 15.35, 18.10 Супермаркет «Здоровье». 11.05 Баскетбол. Кубок УЛЕБ. 1/8 финала. «Капрабо Ллеида» (Испания) - «Урал Грейт». 12.45, 15.30 Интернет-тайм. 13.00 «НА ГРЕБНЕ ВОЛНЫ». 14.00 Дневной марафон. 15.45 Открытый корт. 16.15 Каратэ. Первенство России. 17.00 «СЧАСТЛИВЧИК ЛЮК». 18.25 Хоккей. «Локомотив» (Ярославль) - ЦСКА. 20.45 Шахматы. «По законам красоты». 21.00 Футбол. Кипр - Россия. 23.15 «Самая сильная женщина». Финал. 0.30 Кикбоксинг. Турнир из серии Гран-при. 1.45 «НА ГРЕБНЕ ВОЛНЫ». 2.30 Автоспорт. Гонки на льду. 3.00 «ДвиЖЖение». 5.30 Открытый корт.

ДАРЬЯЛ-ТВ

7.00 «Повторная загрузка». 7.30 «ZTV. Хит-мастер». 8.10 Урожайная грядка. 8.15 Не будь звездой. 8.50 «Личное время». 9.25 «ПРОВИНЦИАЛКА». 10.20 Телемагазин. 11.20 «ПОСЛЕДНИЙ ИЗ МОГИКАН». 13.30 60 минут. 14.40 «ZTV. Хит-мастер». 15.25 «Повторная загрузка». 16.00 «ЖЕНАТЫ И С ДЕТЬМИ». 16.35, 0.25 «Великие режиссёры: Хичкок, Селзник и конец Голливуда». 17.45 «КУДА ОН ДЕНЕТСЯ». 19.40, 0.05 Агентство криминальных новостей. 19.55 60 минут. 21.00 «ЖЕНАТЫ И С ДЕТЬМИ». 21.30 «Личное время». 22.00 «СМЕРТЕЛЬНОЕ ПАДЕНИЕ».

Четверг 13 ФЕВРАЛЯ

ОРТ

6.00 «Доброе утро». 9.00, 12.00, 15.00, 18.00 Новости. 9.15, 19.00 «ЗЕМЛЯ ЛЮБВИ, ЗЕМЛЯ НАДЕЖДЫ». 10.10 «СЛЕДУЮЩИЙ» («NEXT»). 11.05 Смехопанорама. 11.35 Дисней-клуб. 12.15 «ЕСЛИ МОЖЕШЬ, ПРОСТИ». 14.00 «Искатели». Кудеяр - царь разбойников. 14.30 «Практическая магия». 15.15 «Дикие штучки». 15.30 «ОТРЯД СПЕЦИАЛЬНОГО НАЗНАЧЕНИЯ». 17.00 «Большая стирка». 18.25 «Сами с усами». 20.00 «Слабое звено». 21.00 Время. 21.40 «СЛЕДУЮЩИЙ» («NEXT»). 22.45 Человек и закон. 23.30 Ночное «Время». 23.50 «Крылья». 0.20 Горные лыжи. Чемпионат мира. Гигантский слалом. 0.50 «Апология». 1.55 «НЕУДЕРЖИМЫЙ».

РТР

5.45 Доброе утро, Россия! 7.45, 8.15, 8.35, 18.20, 20.31 Вести-Белгород. 8.45 «ЛЕДИ БОСС». 9.35, 21.50 «СЕМНАДЦАТЬ МГНОВЕНИЙ ВЕСНЫ». 11.00 Вести. 11.20 «ПУАРО АГАТЫ КРИСТИ». 12.20 «КОМАНДА СПАСЕНИЯ 77». 13.15 Экспертиза. 13.30 Вся Россия. 13.45 Вести - Москва. 14.00 Вести. 14.20 «Что хочет женщина». 15.10 «ТРОЕ ПРОТИВ ВСЕХ». 16.15 «ПРОСТЫЕ ИСТИНЫ». 16.45 Экспертиза. 17.00 Вести. 17.20 Вас поздравляют. 17.50 «Наблюдатель». 18.50 «КОМИССАР РЕКС». 19.50 Вести. Дежурная часть. 20.00 Вести. 20.30 Местное время. 20.50 Спокойной ночи, малыши! 20.55 «ЛЕДИ БОСС». 23.20 Ток-шоу «Вести +». 23.50 Вести - спорт. 23.55 «РОМЕО И ДЖУЛЬЕТТА». 2.40 Синемания. 3.05 Дорожный патруль.

НТВ

6.00 Утро на НТВ. 9.00 «СКОРАЯ ПОМОЩЬ-6». 10.00 «Сегодня утром». 10.20 Погода на завтра. 10.25 «Чистосердечное признание». 11.00, 12.00 «Сегодня». 11.05 «Квартирный вопрос». 12.05 «ГОСУДАРСТВЕННЫЙ ПРЕСТУПНИК». 13.50 «Криминал». 14.00, 15.00, 16.00 «Сегодня». 14.05 «Путешествия натуралиста». 14.35 «ОНА НАПИСАЛА УБИЙСТВО». 15.35 Ток-шоу «Принцип домино». 17.00, 18.00, 19.00 «Сегодня». 17.10 «КОДЕКС ЧЕСТИ». 18.15 «Очная ставка». 19.40 «ТАЙНЫ СЛЕДСТВИЯ». 20.50 «КОДЕКС ЧЕСТИ». 22.00 «Страна и мир». 22.35 «СЕКС В БОЛЬШОМ ГОРОДЕ». 23.15 «ТАЙНЫ СЛЕДСТВИЯ». 0.20 Гордон. 1.20 «СОЛДАТЫ УДАЧИ». 2.00 «Кома». 2.40 «Ночь».

ТВС

6.45 Музыка на канале. 7.00, 7.15, 7.30, 7.45, 8.00, 8.15, 8.30, 8.45, 9.00 Новости. 7.05, 8.35 Свободное время. 7.20, 8.25 «ABS». 7.25 Есть мнение. 7.35 Паутина. 7.50 Тушите свет. 8.05 Спорт. 8.20 Место печати. 8.50 Назло. 9.25 «Гарфилд и его друзья». 9.50 «МАРШ ТУРЕЦКОГО». 11.00 Новости. 11.25 «ВООРУЖЁН И ОЧЕНЬ ОПАСЕН». 13.10 «Дачники». 14.00 «Без протокола». 15.00 Новости. 15.20 Публичные люди. 15.50 «НАПРАВЛЯЯСЬ НА ЮГ». 17.00 Новости. 17.20 «100 чудес света». «Мокрые горы». 18.30 Высший свет. 18.40 Состав преступлений. 19.00 Новости. 19.30 «МАРШ ТУРЕЦКОГО». 20.40 Тушите свет. 21.00 Новости. 21.30 Смотрите, кто пришёл! 21.50 «МАРШ ТУРЕЦКОГО». 23.00 Грани. 23.20 «Есть мнение». 23.40 «Без протокола». 0.30 Публичные люди. 1.05 Состав преступлений. 1.20 Высший свет. 1.35 Музыка на канале.

ТВЦ

6.00, 7.30 «Настроение». 8.50 Газетный дождь. 9.00 Смотрите на канале. 9.05 «ЗАГАДОЧНАЯ ЖЕНЩИНА». 9.55 Московские красавицы. 10.25 Квадратные метры. 10.40 Телемагазин. 11.00 События. Время московское. 11.15 Телеканал «Дата». 12.15 Отдел «Х». 12.45 Прорыв. 13.10 Петровка, 38. 13.30 Деловая Москва. 13.45 Доходное место. 14.00 События. 14.15 «ИНСПЕКТОР ДЕРРИК». 15.20 Экспо-новости. 16.30 Идущие вперёд. 17.00 «ПО ЗАКОНУ». 18.00 События. 19.50 Пять минут деловой Москвы. 20.00 «РЭМБО: ПЕРВАЯ КРОВЬ». 22.00 События. 22.50 «Двойной портрет». Карел Готт и Муслим Магомаев. 23.20 Времечко. 23.50 Петровка, 38. 0.10 25-й час. События. 0.30 Серебряный диск. 0.45 «ИЛЛЮЗИЯ УБИЙСТВА». 1.30 «Синий троллейбус».

7ТВ

6.00 «ДвиЖЖение». 6.45, 7.45, 8.45, 10.45, 19.45, 3.45, 4.45 Новости. 9.00 Футбол. Кипр - Россия. 11.00, 12.50, 16.00, 18.05 Супермаркет «Здоровье». 11.05 НБА. «Орландо Мэджик» - «Нью-Джерси Нетс». 12.45 Интернет-тайм. 13.10 Биатлон. Кубок мира. Эстафета. Женщины. 15.00 «Самая сильная женщина». Финал. 16.10 Биатлон. Кубок мира. Эстафета. Мужчины. 18.15 Рыболов. 18.45, 2.00 ГОЛмания. 19.15 «Назло рекордам!?» 20.00 Футбол. 22.00, 5.30 Над кольцом. 22.30 Баскетбол. Евролига УЛЕБ. «Шленск» (Польша) - ЦСКА. 0.30 Волейбол. Лига чемпионов. 1/4 финала. «МГТУ-Лужники» - «Локомотив-Белогорье». 2.30 Автоспорт. Гонки на льду. 3.00 «ДвиЖЖение».

ДАРЬЯЛ-ТВ

7.00 «Повторная загрузка». 7.25 Цветущий сад. 7.30 «ZTV. Mysinfo». 8.10 Урожайная грядка. 8.15 «Неизвестная планета». «Магический Алтай». 8.50 «Личное время». 9.25 «ПРОВИНЦИАЛКА». 10.20 Телемагазин. 11.20 «ИНСПЕКТОР УГОЛОВНОГО РОЗЫСКА». 13.25 Экстремальный контакт. 14.00 «Золотая история Олимпиад». 14.35 «ZTV. Mysinfo». 15.25 «Повторная загрузка». 16.00 «ЖЕНАТЫ И С ДЕТЬМИ». 16.35 «Анатомия катастроф». 17.40 «САМОЛЁТ ЛЕТИТ В РОССИЮ». 19.40, 0.15 Агентство криминальных новостей. 19.55 Криминальная Россия. 20.30 Секретное пространство. 21.00 «ЖЕНАТЫ И С ДЕТЬМИ». 21.30 «Личное время». 22.00 «СКАЛОЛАЗ». 0.35 Криминальная Россия. 1.10 Медицинские детективы.

Пятница 14 ФЕВРАЛЯ

ОРТ

6.00 «Доброе утро». 9.00, 12.00, 15.00, 18.00 Новости. 9.15, 19.00 «ЗЕМЛЯ ЛЮБВИ, ЗЕМЛЯ НАДЕЖДЫ». 10.10 «СЛЕДУЮЩИЙ» («NEXT»). 11.05 «Сами с усами». 11.40 «ТВИНИСЫ». 12.15 «ЛЮБИМАЯ ЖЕНЩИНА МЕХАНИКА ГАВРИЛОВА». 13.50 Человек и закон. 14.30 «Крылья». 15.15 «Дикие штучки». 15.40 «ОТРЯД СПЕЦИАЛЬНОГО НАЗНАЧЕНИЯ». 17.00 «Большая стирка». 18.25 Документальный детектив. 19.50 «Поле чудес». 21.00 Время. 21.35 Праздничный концерт ко Дню влюблённых. 23.25 «ДОКТОР Т. И ЕГО ЖЕНЩИНЫ». 1.35 «ПАПА, МАМА, СЛУЖАНКА И Я».

РТР

5.45 Доброе утро, Россия! 7.45, 8.15, 8.35, 18.20, 20.31 Вести-Белгород. 8.45 «ЛЕДИ БОСС». 9.35 «СЕМНАДЦАТЬ МГНОВЕНИЙ ВЕСНЫ». 11.00 Вести. 11.20 «ПУАРО АГАТЫ КРИСТИ». 12.20 «КОМАНДА СПАСЕНИЯ 77». 13.15 Экспертиза. 13.30 Мусульмане. 13.45 Вести - Москва. 14.00 Вести. 14.20 Моя семья. 15.15 Комната смеха. 16.15 «ПРОСТЫЕ ИСТИНЫ». 16.45 Экспертиза. 17.00 Вести. 17.20 Вас поздравляют. 17.50 «Неутомимый созидатель». 18.50 Аншлаг. 19.50 Вести. Дежурная часть. 20.00 Вести. 20.30 Местное время. 20.50 Спокойной ночи, малыши! 20.55 Концерт ко Дню всех влюблённых. 23.00 Клуб «Театр + ТВ». Праздничный капустник. 0.50 «НЕВЕСТА ИЗ ПАРИЖА». 2.40 Дорожный патруль.

НТВ

6.00 Утро на НТВ. 9.00 «СКОРАЯ ПОМОЩЬ-7». 10.00 «Сегодня утром». 10.20 Погода на завтра. 10.25 «Преступление и наказание». 11.00, 12.00 «Сегодня». 11.05 «Национальная безопасность». 11.50 «Вкусные истории». 12.05 «ДЕНЬ СВЯТОГО ВАЛЕНТИНА». 13.25 Профессия - репортёр. 13.50 «Криминал». 14.00, 15.00, 16.00 «Сегодня». 14.05 «Без рецепта». Доктор Бранд. 14.35 «ОНА НАПИСАЛА УБИЙСТВО». 15.35 Ток-шоу «Принцип домино». 17.00, 18.00, 19.00 «Сегодня». 17.10 «КОДЕКС ЧЕСТИ». 18.15 «Криминал». 19.35 «Свобода слова». 20.55 «ЖИВЁШЬ ТОЛЬКО ДВАЖДЫ». 23.20 «Всё сразу!» 23.55 «РАЗБИРАЯ ГАРРИ». 1.50 «СОЛДАТЫ УДАЧИ». 2.40 «Ночь».

ТВС

6.45 Музыка на канале. 7.00, 7.15, 7.30, 7.45, 8.00, 8.15, 8.30, 8.45, 9.00 Новости. 7.05, 8.35 Свободное время. 7.20, 8.25 «ABS». 7.25 Есть мнение. 7.35 Паутина. 7.50 Тушите свет. 8.05 Спорт. 8.20 Место печати. 8.50 Назло. 9.25 «Гарфилд и его друзья». 9.50 «МАРШ ТУРЕЦКОГО». 11.00 Новости. 11.25 «МАРШ ТУРЕЦКОГО». 12.35 «ВСТРЕТИМСЯ У ФОНТАНА». 14.00 «Без протокола». 15.00 Новости. 15.20 Публичные люди. 15.50 «НАПРАВЛЯЯСЬ НА ЮГ». 17.00 Новости. 17.20 «100 чудес света». «Полярный медведь». 18.30 Высший свет. 18.40 Состав преступлений. 19.00 Новости. 19.30 «Поединок». 20.40 Состав преступлений. 21.00 Новости. 21.40 Любовные истории. 22.15 «Лицо Домогарова». 23.20 «ВИРУС ЛЮБВИ». 1.05 Публичные люди. 1.35 Состав преступлений. 1.50 Высший свет. 2.05 Музыка на канале.

ТВЦ

6.00, 7.30 «Настроение». 8.50 Газетный дождь. 9.00 Смотрите на канале. 9.05 «ЗАГАДОЧНАЯ ЖЕНЩИНА». 9.55 «Московское счастье». 10.20 Мультфильм. 10.40 Телемагазин. 11.00 События. 11.15 Телеканал «Дата». 12.15 Игра «Прятки. 12.30 А у нас во дворе... 13.10 Петровка, 38. 13.30 Деловая Москва. 14.00 События. Время московское. 14.15 «ИНСПЕКТОР ДЕРРИК». 16.30 Живой уголок. 17.00 Высокое измерение. 17.15 Тюрьма и воля. 18.00 События. 19.50 Пять минут деловой Москвы. 20.00 «ОГОНЬ И ПЛАМЯ». 22.00 События. 22.40 Русский век. 23.20 Времечко. 23.50 Петровка, 38. 0.10 События. 0.30 «Открытый проект».

7ТВ

6.00 «ДвиЖЖение». 6.45, 7.45, 8.45, 10.45, 13.45, 16.45, 19.45, 23.00 Новости. 9.00 Футбол. 11.00, 12.50, 15.35, 18.10 Супермаркет «Здоровье». 11.05 Баскетбол. Евролига УЛЕБ. «Шленск» (Польша) - ЦСКА. 12.45, 15.30 Интернет-тайм. 13.00 «НА ГРЕБНЕ ВОЛНЫ». 14.00 Дневной марафон. 15.45 Над кольцом. 16.15 Рыболов. 17.00 «СЧАСТЛИВЧИК ЛЮК». 18.25 Горячая семёрка. 19.00 Планета Футбол. 19.30 Шахматы. «По законам красоты». Международный турнир «Петровский кубок». 21.00, 2.30 Мототриал. Чемпионат мира в закрытых помещениях. 22.00, 5.30 Дела футбольные. 22.30, 3.30 Это НБА. 23.15 Профессионалы ринга. 0.30 Шоу футбольной Европы. 1.45 «НА ГРЕБНЕ ВОЛНЫ». 4.00 «СКЛОКА».

ДАРЬЯЛ-ТВ

7.00 «Повторная загрузка». 7.25 Цветущий сад. 7.30 «ZTV. Discostar». 8.10 Урожайная грядка. 8.15 «Неизвестная планета». «Возвращение к папуасам». 8.50 «Личное время». 9.25 «ПРОВИНЦИАЛКА». 10.20 Телемагазин. 11.20 «ОСКАР». 13.25 «Пересекая границы». 14.00 Секретное пространство. 14.35 «ZTV. Discostar». 15.25 «Повторная загрузка». 16.00 «ЖЕНАТЫ И С ДЕТЬМИ». 16.35 «Астронавт». 17.45 «ПОДЗЕМЕЛЬЕ ВЕДЬМ». 19.40, 0.15 Агентство криминальных новостей. 19.55 Экстремальный контакт. 20.30 Клиника рекордов. 21.00 «ЖЕНАТЫ И С ДЕТЬМИ». 21.30 «Личное время». 22.00 «ПОСЛЕДНИЙ ИЗ МОГИКАН». 0.35 «Анатомия катастроф».

Суббота 15 ФЕВРАЛЯ

ОРТ

7.00 Новости. 7.10 «ФЛИППЕР». 7.55 «ТВИНИСЫ». 8.15 Играй, гармонь любимая! 8.55 Слово пастыря. 9.10 Здоровье. 10.00 Новости. 10.10 Смак. 10.30 Смехопанорама. 11.05 «Путешествия натуралиста». 11.35 Тайны века. «Афера Ильича». 12.20 Олегу Ефремову посвящается. Театр «Современник». 13.30 Дисней-клуб. 14.00 Новости. 14.10 «Чтобы помнили...» Николай Еремёнко-младший. 14.50 «В мире животных». 15.30 Тайны забытых побед. «Запредельный конструктор». 16.00 «УКРОЩЕНИЕ СТРОПТИВОЙ». 18.00 Вечерние новости. 18.20 «Шутка за шуткой». 18.55 «Кто хочет стать миллионером?» 19.55 «Последний герой-3». 21.00 Время. 21.25 «БЕДНАЯ САША». 23.20 «ФРАНКЕНШТЕЙН МЭРИ ШЕЛЛИ». 1.35 «СВАДЬБА В СЕЗОН ДОЖДЕЙ».

РТР

6.20 «ЖИЗНЬ ПРОШЛА МИМО». 7.45 «Джуманджи». 8.05 Студия «Здоровье». 8.35 Золотой ключ. 9.00 «Военная программа». 9.20 Утренняя почта. 9.50 «Городок». Дайджест. 10.20 «Сто к одному». 11.15 Сам себе режиссёр. 12.15 В поисках приключений. 13.10 Клуб сенаторов. 14.00 Вести. 14.20 «ПОДАРКИ ПО ТЕЛЕФОНУ». 16.00 «Белый город». 16.15 Вас поздравляют. 16.30 Марафон финишировал, марафон подолжается. 17.30 «10 лет на страже границы». 18.00 Моя семья. 19.00 Аншлаг. 20.00 Вести. 20.25 Зеркало. 20.50 «НА РАССТОЯНИИ УДАРА». 22.55 «ДОЧЬ ГЕНЕРАЛА». 1.15 Легкая атлетика. Командный Кубок Европы.

НТВ

6.55, 8.05 «ДЖЕЙМС БОНД-АГЕНТ 007». 8.00 «Сегодня». 8.55 «Без рецепта». Доктор Бранд. 9.25 «Путешествия натуралиста». 9.55 Погода на завтра. 10.00, 11.00, 12.00 «Сегодня». 10.05 «Кулинарный поединок. Сласти по Валентину». 11.05 «Квартирный вопрос». 12.05 Профессия - репортёр. 12.25 «Служба спасения». 13.00, 14.00, 16.00 «Сегодня». 13.05 «УБИТЬ «ШАКАЛА». 14.45 «Вкусные истории». 15.05 Своя игра. 17.00, 18.00, 19.00 «Сегодня». 16.20 «Женский взгляд» Оксаны Пушкиной. 17.05 «Шоу Елены Степаненко». 18.05 «Бушующая планета. Снежная буря». 19.30 «СТИРАТЕЛЬ». 21.35 «РАЗОБЛАЧЕНИЕ». 23.55 Бокс. Дэвид Туа против Хасима Рахмана. 1.00 «ОТЕЛЬ СТРАСТИ».

ТВС

7.45 Музыка на канале. 8.00 Мультфильм. 8.10 «СВАДЬБА». 9.25 Однокашники. 10.20 «ABS». 11.00 Новости. 11.30 Любовные истории. 12.05 «ТАЙНЫ НИРО ВУЛЬФА». 13.50 «Лицо Домогарова». 15.00 Новости. 15.30 «Без галстука». 16.00 «100 чудес света». «Тигр, тигр!» 17.00 В нашу гавань заходили корабли. 18.00 «Дачники». 19.00 Новости. 19.40 «Бесплатный сыр». 20.15 «ПО ИМЕНИ БАРОН». 22.10 Публичные люди. 22.50 «Земля - воздух». 0.25 «Большая паутина». 0.55 Музыка на канале.

ТВЦ

7.35 «Отчего, почему?» 8.30 Православная энциклопедия. 9.45 «Утренняя звезда». 10.25 Я - мама. 11.00 События. Утренний рейс. 11.15 Городское собрание. 11.50 «ПОСЛЕ ДОЖДИЧКА В ЧЕТВЕРГ...» 13.05 «Да здравствует кино!». Московский международный детский кинофестиваль. 13.30 «Неприрученная Африка». 14.00 События. Время московское. 14.20 «Антимония». 14.55 Очевидное - невероятное. 15.30 «ОТЕЦ-ОДИНОЧКА». 17.05 Мультфильм. 17.45 «Репортёр». 19.00 «БЕЛЫЕ ПЕСКИ». 21.00 «Постскриптум». 21.55 Прогноз погоды. 22.00 «ОПЕРАЦИЯ «ЛЮЦИФЕР». 23.30 События. Время московское. 23.45 ХОРОШО, Быков. 23.55 Мода non-stop. 0.25 «СЧАСТЛИВЧИКИ». 2.10 Хоккей. ЦСКА - «Крылья Советов».

7ТВ

6.00 «Первый день рождения «7 ТВ». Праздничный концерт. 6.45 Профессионалы ринга. 7.45 Шахматы. «По законам красоты». 8.00, 10.45, 19.45, 23.15 Новости. 8.05 Мультфильмы. 8.30 «ФРАМ - ПОЛЯРНЫЙ МЕДВЕДЬ». 9.20 Супермаркет «Здоровье». 9.30, 2.00 Спортивные танцы. Международный турнир «Петровский кубок». 10.30 Физкульт. 11.00 Жизнь продолжается. 11.30 «Любой ценой». 12.00 «Абсолютный слух». Постскриптум. 13.10 Биатлон. Кубок мира. Спринт. Женщины. 15.00, 1.20 Империя спорта. 15.45 «220 вольт». 16.10 Биатлон. Кубок мира. Спринт. Мужчины. 18.00 Хоккей. «Металлург» (Магнитогорск) - «Северсталь» (Череповец). 20.00 Спортивные танцы. Международный турнир «Петровский кубок». 21.00 «Назло рекордам!?» 21.30 Кубок Англии по футболу. 1/8 финала. 23.30 Чемпионат Испании по футболу. 2.55 «ДАТЬ СДАЧИ». 4.30 Биатлон. Кубок мира. Спринт. Женщины. 5.15 Биатлон. Кубок мира. Спринт. Мужчины.

ДАРЬЯЛ-ТВ

8.00 «КЛУБНИЧКА». 8.35 Мультфильмы. 9.15 «Пересекая границы». 9.50 Парикмахерская. 10.25 Стиль жизни. 11.00 Карданный вал. 11.30 Серебряный ручей. 11.45 «СКАЛОЛАЗ». 13.55 Большие гонки. 14.30 Неопознанные живые объекты. 15.05 Клиника рекордов. 15.40 «Невероятные коллекции». 16.20 «Большая стройка». 17.30 Стиль жизни. 18.05 Сильнейшие люди планеты. 18.45 Золотая история Олимпиад. 19.20 «Неизвестная планета». «Магический Алтай», «Возвращение к папуасам». 20.30 «ЗАЩИТА ЛУЖИНА». 22.45 Карданный вал. 23.20 Бои чемпионов. 0.00 «СМЕРТЕЛЬНОЕ ПАДЕНИЕ». 1.55 Неопознанные живые объекты.

Воскресенье 16 ФЕВРАЛЯ

ОРТ

7.00 Новости. 7.10 «ФЛИППЕР». 7.55 «ТВИНИСЫ». 8.15 Служу России! 8.45 Дисней-клуб. 9.10 «Все путешествия команды Кусто: Морские найдёныши». 10.00 Новости. 10.10 «Непутёвые заметки». 10.30 Пока все дома. 11.15 Дог-шоу. 12.00 «Своя чужая земля». 12.45 «Клуб путешественников». 13.30 Дисней-клуб. 14.00 Новости. 14.10 «Властелин вкуса». 15.05 Умницы и умники. 15.30 «Искатели». Версия тунгусского взрыва. 16.00 «Клоуны». Карандаш и Клякса. 16.35 Воскресный «Ералаш». 17.00 Живая природа. «Братья по крови». 18.00 Времена. 19.10 Праздничный концерт «Газпрому - 10 лет». 21.50 «ШЕСТЬ ДНЕЙ, СЕМЬ НОЧЕЙ». 23.45 Бокс. Юрий Романов - Бобби Ванзи. 0.30 «ПО ВЗАИМНОМУ СОГЛАСИЮ». 2.15 Горные лыжи. Чемпионат мира. Слалом.

РТР

6.30 «ПРОРЫВ». 7.50 «Джуманджи». 8.15 Русское лото. 9.05 «ТВ Бинго-шоу». 9.35 Местное время. Вести - Москва. Неделя в городе. 9.45 Панорама недели. 10.15 «Утренний разговор». 10.45 «Городок». Дайджест. 11.15 «САМОЛЁТОМ, ПОЕЗДОМ, АВТОМОБИЛЕМ». 13.10 Парламентский час. 14.00 Вести. 14.20 Вокруг света. 15.15 Диалоги о животных. 16.10 «Мир на грани». 16.45 Комната смеха. 17.40 «ВНУТРЕННЕЕ ПРОСТРАНСТВО». 19.50 В «Городке». 20.00 Вести недели. 21.10 Специальный корреспондент. 21.35 «ВЗАПЕРТИ». 23.50 «РАДИОВОЛНА».

НТВ

7.10 «Полундра!» 7.40 «Вкусные истории». 8.00 «Сегодня». 8.05 «ЩЕДРОЕ ЛЕТО». 9.25 Лотерея «Шар удачи». 9.55 Погода на неделю. 10.00, 11.00, 12.00 «Сегодня». 10.05 «Бушующая планета». 11.05 «Растительная жизнь». 11.40 «Вы будете смеяться!» 12.05 «Влияние». 12.40 Профессия - репортёр. 13.00, 15.00 «Сегодня». 13.05 «ОСЕННИЕ СОБЛАЗНЫ». 14.45 «Вкусные истории». 15.05 Своя игра. 16.00, 17.00, 18.00 «Сегодня». 16.20 «Истории охотника за крокодилами». 16.45 Ток-шоу «Принцип домино». 18.05 «ЧЕЛОВЕК В ЖЕЛЕЗНОЙ МАСКЕ». 21.00 «Намедни». 22.30 «ЧИСТИЛЬЩИК». 0.25 «КЛАН СОПРАНО». 1.15 «Журнал Лиги чемпионов». 1.55 «Ночь».

ТВС

7.25 Музыка на канале. 7.45 «БЕСПОКОЙНОЕ ХОЗЯЙСТВО». 9.15 Путеводитель. 9.50 «Большая паутина». 10.20 Мои сумасшедшие друзья. 11.00 Новости. 11.25 Свободное время. 12.00 Мультфильм. 12.20 «ВАМ И НЕ СНИЛОСЬ». 14.00 «Пёстрая лента». Алла Ларионова и Николай Рыбников. 15.00 Новости. 15.30 Вне закона. 16.00 «Хвост кометы». Роальд Сагдеев. 16.50 Мультфильм. 17.05 «ПОКЛОННИК». 19.00 «Итоги». 20.10 Кремлёвский концерт. 20.25 «Криминальная Россия». 21.05 «ПО ИМЕНИ БАРОН». 23.10 Свободное время. 23.45 «ЛУЛУ». 1.25 Музыка на канале.

ТВЦ

7.25 «Отчего, почему?» 8.30 АБВГДейка. 9.45 «Полевая почта». 10.15 Наш сад. 10.35 Лакомый кусочек. 11.00 Московская неделя. 11.30 Звезда автострады. 11.45 «ЭТО СЛУЧИЛОСЬ В МИЛИЦИИ». 13.15 Мультфильм. 13.25 «Приглашает Борис Ноткин». 14.00 События. 14.15 «Алфавит». 14.55 «21-й кабинет». 16.15 Детектив-шоу. 17.00 «Добрынин день». Концерт. 18.15 «КОМИССАР НАВАРРО». 20.00 «Момент истины». 20.55 Прогноз погоды. 21.00 «ИНТЕРДЕВОЧКА». 23.45 События. 23.55 Спортивный экспресс. 0.25 «Деликатесы». 1.00 Серебряный диск.

7ТВ

6.00 Чемпионат Испании по футболу. 8.00, 10.45, 13.45, 19.45, 23.00, 3.45, 4.45 Новости. 8.05 Мультфильмы. 8.30 «ФРАМ - ПОЛЯРНЫЙ МЕДВЕДЬ». 9.20 Супермаркет «Здоровье». 9.30, 2.00 Спортивные танцы. Международный турнир «Петровский кубок». 10.30 Стадион на крыше. 11.00 Горячая семёрка. 11.30 «Любой ценой». 12.00 «ДАТЬ СДАЧИ». 14.00 Биатлон. Кубок мира. Гонка преследования. Женщины. 15.00, 5.30 «Русское поле «Спартака». 15.30 Нокаут. 16.00 Биатлон. Кубок мира. Гонка преследования. Мужчины. 17.00 Чемпионат Италии по футболу. 19.00 Баскетбол. Чемпионат России. ЦСКА - «Динамо» (Москва). 21.00 «Абсолютный слух». 22.00 Кубок Англии по футболу. 1/8 финала. 0.15 «220 вольт». 0.40 Биатлон. Кубок мира. Гонка преследования. Женщины. 1.20 Биатлон. Кубок мира. Гонка преследования. мужчины. 3.00 «ДвиЖЖение».

ДАРЬЯЛ-ТВ

8.00 «КЛУБНИЧКА». 8.35 Мультфильмы. 9.15 «ПИСАКИ». 10.30 Сделай мне смешно. 11.05 Всегда готовь. 11.40 «САМОЛЁТ ЛЕТИТ В РОССИЮ». 13.40 Окно в природу. 14.00 «ЖЕНАТЫ И С ДЕТЬМИ». 15.00 Безумное ТВ. 15.30 «НЕИСПРАВИМЫЙ». 17.30 Сделай мне смешно. 18.05 Парикмахерская. 18.40 «ЖЕНАТЫ И С ДЕТЬМИ». 19.45 Талабайки. 20.25 Всегда готовь. 21.00 «ПИСАКИ». 22.10 Не будь звездой. 22.40 «ЛУЧШИЕ ВРЕМЕНА». 0.45 Талабайки.

Уважаемые белгородцы!

ЗАО НП «Роспечать» совместно с редакциями центральных и местных изданий **открывает льготную подписку на II полугодие 2003 года.** с 1 февраля по 25 марта подписка оформляется по ценам 2002 г. Спрашивайте льготный каталог во всех киосках «Роспечати». Подробную информацию можно получить по телефону 32-17-83.

Отдел подписки
ЗАО НП «Роспечать»

ЕСТЬ ТАКАЯ ПАРТИЯ

В субботу, 1 февраля 2003 года, в г. Белгороде состоялась учредительная конференция политической партии «Партия Возрождения России». Делегаты одобрили Устав и программу партии, а также программу улучшения качества жизни населения Белгородской области.

Сформированы руководящие органы партии. Председателем Президиума Совета Белгородского областного отделения «Партии Возрождения России» избран ректор Белгородского государственного института культуры Сергей Иванович Курганский.

САЛЬМОНЕЛЛЕЗ НЕ ДРЕМЛЕТ

Острыми кишечными инфекциями, как правило, болеют летом. Однако сегодня мы поговорим о сальмонеллезе, которым болеют и зимой.

Это инфекционная болезнь желудочно-кишечного тракта. Инкубационный период, т.е. период с момента заражения до клинических проявлений, составляет от 2-6 часов до 2-3 дней, обычно 12-24 часа. Начало острое: озноб, головная и мышечная боли, подъем температуры до 38-39 градусов и более. Тошнота, рвота, многократный жидкий ступ.

Возбудители - сальмонеллы, источником которых являются многие виды животных и птиц. У птиц, в том числе и кур, они могут находиться внутри яйца, передаваясь следующему поколению. Сальмонеллы чрезвычайно устойчивы во внешней среде. Это палочки, хорошо переносящие замораживание и гибнущие внутри продукта только после длительного кипячения. Внутри сырого яйца сохраняются до 13 месяцев, на яичной скорлупе - от 17 до 24 дней.

Механизм передачи - преимущественно через продукты животного происхождения (мясные, молочные, яйца). Восприимчивость к сальмонеллезу у людей высокая, особенно детей первых месяцев жизни. В городе болеют чаще дети раннего возраста (до 2 лет).

Существует несколько видов сальмонелл. У нас наиболее часто встречаются сальмонелла Энтеритидис и сальмонелла тифимуриум. Около 80% заболеваний в городе вызваны сальмонеллой Энтеритидис, основным источником которой является птица, в частности, куры: мясо и яйца, а также приготовленные из них блюда (кремы, салаты, окрошка). Особенно опасны субпродукты (печень, желудки).

В город поступает большое количество птицепродукции из районов области и из других регионов страны и зарубежья. Санэпидслужба города осуществляет систематический лабораторный контроль за качеством сырья на рынках и в торговой сети. Территориальные центры санэпиднадзора совместно с ветеринарной службой организуют мероприятия по профилактике массовых заболеваний в птицеводческих хозяйствах. Однако случаи заболевания птицы полностью исключить невозможно.

Это вовсе не значит, что нужно отказаться от мяса птицы и мясопродуктов - важного и наиболее доступного источника белка. Заболевание сальмонеллезом можно предотвратить, если каждый, заботясь о своем здоровье, будет соблюдать определенные правила. Яйца перед использованием надо тщательно мыть, чтобы находящийся на поверхности возбудитель не попал в продукт, не загрязнил посуду и разделочный инвентарь. Особенно это важно, если предстоит относительно недлительная термическая обработка.

Поскольку в отдельных случаях сальмонелла может находиться внутри яйца, лучше не готовить яичницу-глазунью, яйца всмятку, не пить сырые яйца. Чтобы яйцо было безопасным, оно должно вариться не менее 10 минут с момента закипания. Хочу обратить внимание любителей сырых яиц на ошибочность мнения об абсолютной безопасности домашних яиц. Домашние куры тоже могут болеть и быть носителями сальмонеллезной инфекции. Дело в том, что домашняя птица зачастую инкубационная, а яйца - из тех же птицеводческих хозяйств, корма для птицы также часто бывают из одного источника.

Мясо курицы - это не тот продукт, который можно приготовить с кровью. Тот, кто любит шашлык из курятины, рискует. Чтобы мясо было безопасным, тушка должна готовится не менее часа. С особой осторожностью надо относиться к копченым курам: зачастую внутри тушки можно увидеть кровь, такую продукцию лучше довести до готовности.

Не стоит покупать продукты в торговых точках, где не соблюдаются правила и на одних весах взвешивается сырая и готовая продукция (куры сырые и колбаса, халва, масло и т.д.). Здесь существует реальная опасность загрязнения сальмонеллами не подвергающейся термической обработке продукции.

При приготовлении пищи в домашних условиях необходимо соблюдать следующие правила:

- Для разделки сырой продукции лучше иметь отдельный инвентарь: доски, ножи, посуду. Тщательно, с использованием моющих средств мыть его после работы, просушивать и желательно хранить отдельно.

- Для детей раннего возраста, которые заражаются сальмонеллезом только из-за несоблюдения родителями правил личной гигиены и правил приготовления пищи, необходимо выделить отдельную посуду и инвентарь, после использования мыть и обдавать кипятком. Перед тем, как готовить еду для ребенка и перед кормлением, нужно тщательно вымыть руки с мылом.

- В домашнем холодильнике следует хранить сырую продукцию отдельно от готовой, тщательно упаковав ее в целлофановые пакеты.

Л. ИЛЬИНСКАЯ

➢ Белгород и белгородцы

Владимир Петрович ЖАРКО, заместитель главы администрации города по организации и содержанию территорий.

НАШ ГОРОД, НАМ ЕГО И ОБУСТРАИВАТЬ!

- Владимир Петрович, мне кажется, что с приходом нового мэра в стратегии управления городом произошли изменения.

- Вы не ошиблись. Одним из первых было постановление № 1108 об усилении роли округов в обеспечении жизнедеятельности города. Оно вышло 13 июня 2002 года. Решено было дать им больше полномочий. И в этом есть своя логика: никто лучше руководителя не знаком с положением дел на своем участке. Раньше он мог только «охать», да «ахать» - сегодня же с начальником РЭУ выстраивает текущую и перспективную политику.

- В двух словах, в чем суть постановления?

- В нем были концептуально прописаны основные направления, по которым нужно было нарабатывать нормативную базу: решения горсовета, постановления главы администрации города и т.д. В конце 2002 года мы решили несколько задач. Одна из них - содержание и обустройство территории города. Иными словами, служба МУП «Белгородблагоустройство» выполняет круг обязанностей, связанных с общими территориями: дороги, мосты, парки, переходы, кладбища... А основная территория, проходящая по разграничению дороги, оставалась как бы ничейной. Поэтому были и даны соответствующие полномочия архитектурам округов (постановление № 1582 от 4 декабря), которые теперь занялись тактикой по обустройству и закреплению территорий.

- Выходит, их наделили правом заключать договоры от имени администрации?

- Совершенно верно. Архитектор знает концепцию развития данной территории, перспективы ее развития и поэтому следит за увязкой благоустройства с общей панорамой округа. Не ожидая наработки нормативной базы, мы взялись за дело: работали с теми, чьи территории нуждались в благоустройстве. В первую очередь это были руководители крупных предприятий: «Энергомаш», Абразивный завод... Им предлагались варианты - они, в зависимости от вкуса, вносили что-то свое.

- Трудно, наверное, было ломать стереотипы мышления?

- Знаете, у людей разное отношение к благоустройству - от глубокой заинтересованности до полного неприятия. Всякое бывало: на нас даже навешивали ярлык чуть ли не душителей свободы... Ведь это несло дополнительные затраты. Важно было убедить руководителей делать это не кабы как, не для галочки. Если это газон, - он должен соответствовать определенным эстетическим нормам, если дорога - то вымощенная плиткой...

Сейчас вопросы обустройства территорий обсуждаются при сдаче объекта комиссии, членом которой является, как правило, председатель округа или его представитель. Территории эти - разные по объему. Критерий обустройства один - привязка к панораме. Вот посмотрите (показывает документ) глава округа информирует меня, что выдано задание на благоустройство территории. Документ этот я визирую.

- А не будут ли благоустроенные территории выглядеть как лоскутное одеяло, ведь вкусы у всех разные?

- Мы учли и это. Есть общий подрядчик, который при выполнении работ гармонично вписывает участок в окружающую среду. Однако некоторые все же делают это сами. Федеральные и областные деньги идут только на «красную линию», все остальные - за свой счет.

- Останется ли такой подход и в этом году?

- Да, кроме реализации общих программ, будут решаться и локальные задачи в рамках благоустройства. Например, по ул. Железнякова, 5 Августа, Промышленной, где буераки... Вот наконец-таки сдвинулось дело по ВИОГЕМу.

- Сорок предпринимателей не могут привести в порядок близлежащую территорию?

- В том-то и сложность. Когда беседуешь с каждым - все вроде согласны, а дело не движется. Знаете поговорку: «У семи нянек дитя без глаза». Но сейчас они создали наблюдательный совет, выработали стратегию. Сегодня принимаю руководителей этого совета, чтобы согласовать некоторые вопросы. Уже есть понимание. Там рядом социально значимая зона - общество слепых. Работы много, нужны специальные дорожки, поручни, освещение, разметка улиц, выход на Б. Хмельницкого... Но не все так гладко. Приходится людей убеждать. Как правило, половина из них понимает, что от них требуется. Именно при таком подходе мы благоустроили улицу Королева. Однако есть еще хозяйственники, которые что-то выжидают.

- Неужели не понятно, что прилегающая территория - это лицо предприятия?

- Вот именно. Если, как говорится, театр начинается с вешалки, то офис, магазин - с подходов к нему. Лужи, грязь отпугнут потенциального клиента. А фонтанчик, клумба, наоборот, - привлекут. Казалось бы, простая истина, но для некоторых путь к ней долог. Часто приходится слышать: «Покажите нам решение горсовета...». Что мы и делаем: выдаем весь пакет документов. Пытаемся растолковать, что ушли те времена, когда прилепил какой-нибудь курятник и торгуй. Сегодня предприниматель не должен работать в противоречии с градостроительной политикой. Если у тебя офис - его архитектурный облик обязан соответствовать требованиям сегодняшнего дня. Все это в рамках политики горадминистрации по благоустройству города.

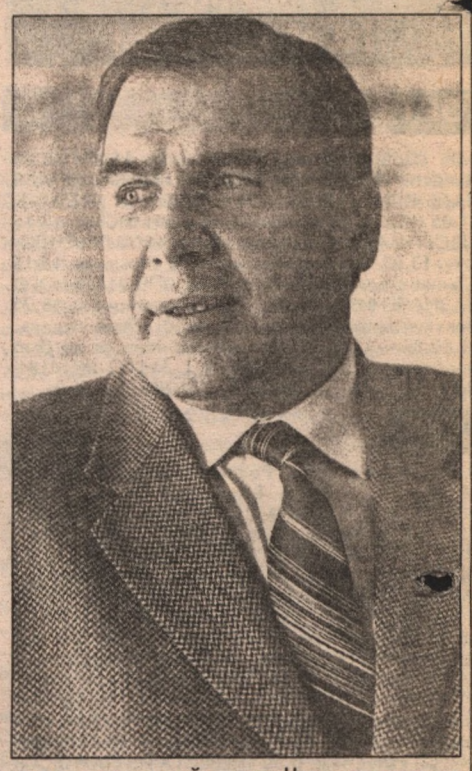

С января этого года я получил дополнительные полномочия, по которым мне переподчинены все службы благоустройства города. Улучшится координация.

Там, где не будет доброй воли, мы постараемся объяснить: нужно не только торговать, производить продукт, но летом работать граблями, а зимой - лопатой. Глубоко убежден, если у человека порядок на производстве, то и фасад, подходы к месту работы будут в норме.

Георгий САРКИСЬЯНЦ
Фото Бориса ЕЧИНА

➢ Мысли вслух

ДУХОВНОЕ БОГАТСТВО ЧЕЛОВЕКА

Самое дорогое, что приобретает человек в своей жизни, - это его духовное богатство, его интеллектуальные и душевные качества, знания, ум, способности, которые дороги не только ему, но и обществу. Не случайно, наделенные умом и благородством личности всегда вносили решающий вклад в развитие своего отечества. В свою очередь, благодарное отечество считало таких людей своим золотым запасом, гордилось ими, заботилось о них. Однако разобраться в сути духовного богатства человека в повседневной жизни не всегда бывает легко. К примеру, те же знания и способности. Достаточно ли их для индивидуума, чтобы быть духовно богатым?

В жизни бывает так. Получил человек высшее образование, достиг определенных степеней и званий, сделал научную карьеру. Но при этом нетактичен и груб с людьми, часто свое дурное настроение срывает на своих подчиненных, унижает их человеческое достоинство. Или другой пример. Умный, талантливый человек стал на путь преступлений. Можно ли считать образованного хама, талантливого преступника духовно богатыми людьми?

Бесспорно, знания и способности - полезная и нужная для человека вещь. Но всегда ли они идут на пользу окружающим да и самому человеку? Один из героев пьесы А. П. Чехова «Дядя Ваня» утверждал, что если мелкого подлеца приобщить к культуре, цивилизации, то это будет уже подлец крупный. Социологи установили, что очень многие из современных международных террористов, запятнавших себя самыми страшными преступлениями, получили высшее образование в престижных вузах Европы и США. Свое образование человек может направить как на путь созидания, так и на путь разрушения.

Что же является главным критерием духовного богатства личности? Прежде всего - нравственность человека. Высокие нравственные качества мобилизуют личность на добрые дела, делают жизнь социально весомой и достойной. Известный педагог В. А. Сухомлинский особо подчеркивал, что главное - это воспитание человечности. Во сто крат важнее, каким человеком станет ребенок, чем то, кем он станет: механизатором, педагогом, инженером.

Как обстоит дело с духовным развитием личности в нашем родном отечестве?

Произошедшие в нашей стране реформы, которые пробудили у людей надежды на коренное улучшение их жизни, этих надежд не оправдали. Не лучшим образом они отразились и на духовной жизни наших сограждан.

Все как-то обернулось против человека. Взять, к примеру, рыночные отношения. В жизни современного российского бизнесмена господствует закон джунглей: мошенничество и вероломство, постоянные разборки, заказные убийства. Даже юристы не всегда в состоянии разобраться, где здесь бизнес, а где - уголовщина.

До предела сузил рынок и интересы людей. Способность человека делать деньги, добиваться успеха оттеснили все прочие человеческие добродетели на задний план. И на самого-то человека нередко смотрят как на товар, как на средство получения каких-то выгод. Произошло приземление и обесценивание человеческой личности, ее наиболее значимых духовных качеств.

Человеческая культура, подобно барометру, чутко отреагировала на все эти перемены, шкала моральных ценностей резко опустилась вниз. Результаты падения нравственной, духовной культуры нашего общества мы встречаем повсеместно: и в характере человеческих взаимоотношений, и в уровне словесной и нравственной культуры наших народных избранников на языке уличной толпы, полном нецензурных слов и примитивной лексики, и в репертуаре нашего телевидения, перегруженного чернухой и порнухой. О падении культуры и нравов говорят и такие грозные явления, как массовое пьянство, наркомания, проституция, СПИД. Ученые страны бьют тревогу: Россия в опасности, нация вырождается. Это не сгущение красок и не пустое паникерство. Как редко сейчас на улицах наших городов можно встретить спокойные и уверенные лица, приветливую улыбку.

Когда-то великий немецкий философ Иммануил Кант высказал интересную и глубокую мысль. Две вещи поражают воображение человека: звездное небо над ним и нравственный закон в нем. О чем здесь речь? О том, что человеческое благородство и душевная красота в состоянии нас потрясти так же сильно, как величественная картина ночного звездного неба, что космос и человеческая роль имеют некое родство.

Часто ли наш современник любуется зрелищем звёздного неба и в состоянии ли он по достоинству оценить благородство души другого человека? Думается, что сейчас ему не до этого. Не о звездной и душевной красоте думает наш современник, а о банальных и прозаичных вещах: о хлебе насущном, своей работе, о благополучии семьи. И не его вина, а его беда в том, что красота мира и душевная красота зачастую оказываются невостребованными. Хотим мы того или не хотим, но наше общество погружается в бездуховность, более того, бездуховность превращается в норму нашей жизни. Если так и дальше будет продолжаться, неминуемо произойдет деформация человеческой личности, и в итоге мы приобретем одномерного, утилитарного индивида с минимальным набором жизненных потребностей.

В связи с этим, думается, главная задача общества на современном этапе - это спасение человека от бездуховности. Заботясь о производстве хлеба, металла, ракет, нельзя же в конце концов забывать о своем главном богатстве - человеке. Для нормальной, цивилизованной жизни неприменим тип бездуховного, одномерного человека. Потребуется разносторонне развитая, интеллектуально и нравственно богатая личность. Такая личность и жизнь будет строить по своему подобию.

Для того, чтобы остановить процесс духовной деградации личности, нужно выполнить одно важное условие - нужно поднять престижность нравственных, духовных начал в жизни общества, сделать их приоритетными. Подобная постановка вопроса, конечно, несколько необычна для России, где о культуре думали не в первую очередь. Ей всегда отводилась роль Золушки. Эту традицию необходимо менять. Настало время понять, что без духовного и нравственного обновления общества нам трудно будет решить какие-либо другие проблемы. Нужно пробудить в людях тягу к Добру, Истине, Красоте, которые для людей должны быть столь же необходимыми, как и хлеб насущный. Тогда человек может будет чаще отрывать свой взор от серого асфальта и возносить его к звёздам, поражаясь красоте божественного мироздания и величию человеческой души.

И дело не должно ограничиваться только одними словами и обещаниями. Золушки становятся принцессами только в сказках. Нужно, чтобы слова перешли в дела. Необходимо подвести под фундамент духовного обновления общества, образования и воспитания личности надёжную экономическую базу. Только тогда они станут приоритетными. Подвижки в этом плане, кажется, начинают происходить, и это вселяет надежды.

Е. И. ЛАРИН,
доцент кафедры гуманитарных наук Белгородского университета потребительской кооперации

Мнение о том, что в брачные агентства обращаются только закомплексованные, рефлексирующие личности, абсолютно не соответствует действительности. В российских провинциях не приветствуется такая форма знакомства. Хотя институт сватовства всегда был традиционен на Руси. Обращение в брачное агентство многими расценивается как последнее средство. Мегаполисы такими предрассудками не страдают. Но цивилизация, как ни крути, берет свое, и у нас находятся смельчаки, желающие прибегнуть к помощи профессионалов.

«Я ЖЕНЩИНА ПО ИМЕНИ ХОЧУ...»

Фото Бориса ЕЧИНА

Наталья Дудаш уже четвертый год занимается брачным бизнесом. Ей 34 года, она давно и удачно замужем, имеет двух сыновей и два высших образования, одно из которых психологическое.

Бизнес начинался, как всегда в подобных фирмах, с поиска мужей подружкам. Пробный шар оказался удачным, дело пошло. Теперь потенциальных женихов и невест не приходится искать по знакомым, сами идут.

«Но сейчас мертвый сезон, - говорит Наташа. - Основная работа начнется весной-летом».

- Наташа, ваши клиенты это...

- Люди, желающие найти любимого человека, создать семью. Разведенные, с высшим одним, двумя образованиями, в возрасте после 30 лет. 50 процентов мужчин-женихов с проблемами материального характера (нет отдельного жилья, стабильного заработка), плюс непривлекательные внешние данные. С женщинами проще, но тоже бывают разные ситуации. Про тех и других нельзя сказать, что все они застенчивые и неуверенные люди. Хотя такие тоже есть, но их мало - процентов десять. Нашими клиентами становятся, в основном, не те, кто не может или не знает, как познакомиться, а те, кто не имеет времени или возможности найти будущего супруга, супругу. Не тот круг общения, например, или хроническое невезение. За свою практику я заметила, что люди, «неизуродованные» интеллектом, почти не обращаются в брачные агентства. Похоже, у них не возникает проблем с выбором партнера, они быстро и без затей знакомятся, и им чужды амбиции интеллигенции. А она очень разборчива, с завышенной и не всегда оправданной самооценкой, с претензией. Однажды я даже отказала одной даме в наших услугах. «Как вы думаете, сколько мне лет?» - спрашивает она. Я говорю, как есть, что вижу: «Сорок-сорок пять». «Вы что? - восклицает она. - Мне все дают тридцать пять!»

- Наташа, как это происходит? Приходит человек, говорит, что хочет найти жену, мужа, а дальше?

- Первая встреча с клиентом - собеседование, знакомство. Кстати, женщины в рассказе о себе более откровенны, искренни. Мужчины же слишком рисуются, некоторые пытаются скрыть материальные или какие-либо еще сведения о себе. Вторая часть беседы состоит из выяснения, какая или какой должны быть женщина или мужчина. Исходные данные о клиенте и его пожелания заносятся в специальную анкету. Затем составляется брачное объявление и публикуется в газете, таким образом мы используем не только свою базу данных, но и ищем клиентов на стороне. Чем оригинальней звучит текст объявления, тем больше будет звонков, писем. Особенно мне запомнились два. Их составили потенциальные невесты: «Я женщина по имени Хочу, ищу мужчину по имени Могу» и «Женщина ищет мужчину, с которым не хотелось бы расставаться». А дальше - дело времени. Обычно у мужчин после месяца активного, но безрезультативного поиска пропадает желание, интерес продолжать начатое. Они подавлены, разочарованы. Женщины же не рассчитывают на молниеносный результат, они терпеливы и способны ждать будущего спутника жизни месяцами.

- С какими проблемами вы сталкиваетесь в процессе подбора партнеров?

- Чаще всего вопрос касается материального положения клиентов. Но это относится только к россиянам. Год назад мы подключились к интернету, работаем с Германией, Нидерландами, Ирландией, Швейцарией, Австралией и т.д. Сами понимаете, для европейских женихов проблемы русских невест мало что значат. Им все равно, сколько детей, какие, есть у нее квартира, нет, имеет она профессию, работу, обеспечена или Золушка. В прошлом году было два «импортных» брака: женихи нашлись в Австралии и Германии.

В русском варианте больше приземленности, прагматизма. Материальное обеспечение становится мерилом, оценкой начальных и дальнейших отношений пары. Проблемы материального характера мешают, стоят стеной между людьми. У человека всегда будет повод усомниться в искренности чувств и намерений ничего не имеющего за душой партнера. Проблемы другого плана связаны с переоценкой клиентом себя и своих возможностей. 45-55-летние мужчины настаивают на поиске молодых партнерш. При этом выглядят далеко не гусарами. На встречу с женщинами могут прийти с палочкой, без зубов и т.д.

- А запросы при этом какие?

- Мужчины придают огромное значение внешним и физическим данным женщины, возрасту. Графу анкеты «Какая я» игнорируют, полагая, что способны сделать самостоятельные выводы при встрече. Считают, что за 30 секунд общения с дамой могут определить, его это женщина или нет. Противоположный пол оценивает мужчин прежде всего по поступкам. А на это уходит время. Дамы ищут, в основном, высоких, материально обеспеченных, без жилищных проблем «бойфрендов».

- Считаете ли вы себя вправе давать советы клиентам, подходят ли люди друг другу?

- Естественно. В этом и заключается моя работа, найти пару, ведь я владею информацией о человеке, знакома, общалась с ним. В этом помогает профессионализм, интуиция, которые пока меня не подводили. И, конечно, люди прислушиваются к советам, доверяют.

- Каков кпд вашей работы?

- Это довольно деликатная тема. Люди звонят, благодарят за помощь. Но я не знаю, как в дальнейшем складываются их взаимоотношения. Расписались они, живут гражданским браком или давно расстались. Поэтому брачной статистики мы не ведем. Но кое-какие сведения собираются. Год назад у нас было 8 браков, в 2000 - 7. Это хорошие показатели. Но я знаю, что одиноких в Белгороде очень много. А люди боятся, стесняются обращаться в брачные агентства. В этом виноват провинциальный менталитет: а вдруг кто-то узнает, что подумают, скажут, позора не оберешься. Я только никак не пойму, что в этом ужасного, если человек хочет создать семью, найти любовь, избежать одиночества, а мы в этом ему можем помочь.

А. ЗОЛОТАРЕВА

ОДИНОЧЕСТВО ВАС ДОМА НЕ ЗАСТАНЕТ...

Комплексный центр социального обслуживания населения, отметивший на днях свою первую годовщину, ведет работу в двух направлениях. Администрацией Белгорода нам поручена реализация городской целевой программы «Пожизненное содержание одиноких престарелых граждан», а также оказание пожилым людям, пенсионерам и инвалидам гарантированных государством социальных услуг.

Следует подчеркнуть, что программа реализуется в городе впервые. Поэтому с первых дней работы учреждения мы уделяем особое внимание выработке новых форм обслуживания одиноких престарелых граждан по договорам пожизненного содержания с иждивением. В основу программы была поставлена цель повышения качества оказываемых им услуг. Для этого ввели новое отделение, которое укомплектовали опытными специалистами по социальной работе, медицинскими сестрами и психологом. Сегодня работники муниципального учреждения бесплатно обслуживают одиноких граждан по трем уровням, в зависимости от состояния их здоровья, т.е. мы взяли на себя все заботы по круглосуточному уходу за ними и ведению домашнего хозяйства.

Администрация города финансирует расходы по оплате за жилье и коммунальные услуги, приобретает для них телевизоры и другие предметы бытовой техники. Кроме того, этим людям обеспечена ежемесячная доплата к пенсиям, для них бесплатно приобретаются лекарства по рецептам врачей.

Ежедневно возникает множество бытовых вопросов, которые до этих пор не приходилось решать социальным работникам. Но коллектив МУ «Комплексный центр социального обслуживания населения» понимает, что реализация городской целевой программы - задача не простая. Решить ее - значит, создать новую систему социального обслуживания одиноких людей, обеспечить им спокойную старость, повысить качество их жизни, и тем самым внести свой вклад в выполнение губернаторской программы.

Задачу пожизненного содержания одиноких престарелых граждан решают все сотрудники нашего Комплексного центра. Идея работать по-новому объединила людей, имеющих богатый опыт работы в сфере социальной защиты населения, и молодежь, которая пришла к нам по зову сердца.

Наше учреждение еще молодое. Но период становления прошел удачно: заключено 10 договоров пожизненного содержания, в текущем году намечается взять на обслуживание еще 10 одиноких людей.

Тот факт, что от наших подопечных не поступило ни одного нарекания, свидетельствует о правильном направлении в выполнении решений органов местного самоуправления г. Белгорода.

Муниципальное учреждение оказывает пожилым гражданам, пенсионерам и инвалидам также и гарантированные государством социальные услуги. На обслуживании у нас состоит около 1800 человек. И мы ставим перед социальными работниками задачу решать проблемы обслуживаемых не только количеством посещений, а в первую очередь качественным удовлетворением их потребностей.

Технология здесь проста: обеспечить выполнение федеральных и областных законов, постановлений Правительства и органов государственной власти области и местного самоуправления, касающихся этой категории населения, с учетом местных условий.

В канун Дня пожилых людей нами проведен месячник качественного обслуживания пенсионеров и инвалидов. В ходе его 214 малообеспеченных пенсионеров получили подарки в виде наборов из бытовой химии и продуктов питания. Пожилые люди получили 60 комплектов постельного белья, 14 человек бесплатно обеспечены дровами, 86 - подпиской на газеты «Наш Белгород» и «Белгородские известия». Для пенсионеров был организован праздничный обед. Аналогичная работа проводилась во время декады инвалидов.

Все это не разовые мероприятия. Забота о пожилых людях, пенсионерах и инвалидах осуществляется ежедневно. Постоянно идет и поиск людей, готовых оказать благотворительную помощь. А они, к счастью, есть на нашей белгородской земле. Установление контактов с ними является также одним из направлений нашей деятельности.

Проанализировав работу, мы пришли к убеждению о необходимости открытия нового отделения скорой социальной помощи, которое бы обеспечивало услуги сиделки, няни, домашнего воспитателя и других. И мы не ошиблись. Первые специалисты нового отделения уже приступили к работе. И мы приглашаем жителей города в наше учреждение для получения таких услуг. Дело это новое, работа ведется в режиме эксперимента. Но есть уверенность, что осилим и этот рубеж.

Работа по обслуживанию пожилых, одиноких граждан, пенсионеров и инвалидов имеет свою специфику. Мы также ставим перед собой задачу защитить от посягательств криминальных структур на их здоровье и имущество.

Поэтому я обращаюсь к жителям города с просьбой: не устанавливайте контактов со случайными людьми, а для получения необходимых вам услуг приходите к нам. Мы находимся по адресу: ул. Королева, дом 6, телефоны: 52-35-50, 52-36-20.

У нас есть много хороших задумок и планов. Все они служат одной цели - повышению условий жизни одиноких престарелых граждан, пенсионеров и инвалидов города.

В. ЛАХНОВА,
директор МУ «Комплексный центр социального обслуживания населения»

УПРАВЛЕНИЕ ПЕНСИОННОГО ФОНДА ПО ГОРОДУ БЕЛГОРОДУ ИНФОРМИРУЕТ

Федеральным законом от 31 декабря 2002 года №198-ФЗ «О внесении дополнений и изменений в Федеральный закон №27-ФЗ «Об индивидуальном (персонифицированном) учете в системе государственного пенсионного страхования» был изменен порядок представления индивидуальных сведений о страховом стаже и начисленных страховых взносах на обязательное пенсионное страхование на застрахованных лиц.

Так, если в прошедшие годы страхователи, использующие труд наемных работников, были обязаны представлять отчет в управления ПФР ежеквартально, то теперь - только один раз в год, но не позднее 1 марта года, следующего за отчетным. Самозанятое население - предприниматели - должны отчитаться за фиксированный платеж на обязательное пенсионное страхование тоже до 1 марта.

В случае непредставления индивидуальных сведений в определенный законом срок нами будут применяться штрафные санкции.

Управление ПФР бесплатно предоставляет специальные программы для заполнения отчетов на магнитном носителе, а также бланки форм отчетности для страхователей, имеющих наемных работников до 10 человек.

Вниманию лиц, самостоятельно уплачивающих страховые взносы: согласно приказу Министерства финансов Российской Федерации от 11.12.2002 г. № 127н «О продлении срока действия Приказа Министерства финансов РФ от 25.05.99 г. № 38н «Об утверждении указаний о порядке применения бюджетной классификации РФ» и внесении в него изменений и дополнений», с 1 января текущего года изменены коды бюджетной классификации для уплаты страховых взносов в виде фиксированного платежа в бюджет Пенсионного фонда:

1010611 - страховые взносы в виде фиксированного платежа, зачисляемые в Пенсионный фонд Российской Федерации на выплату страховой части трудовой пенсии,

1010621 - страховые взносы в виде фиксированного платежа, зачисляемые в Пенсионный фонд Российской Федерации на выплату накопительной части трудовой пенсии.

На эти коды должны производить уплату страховых взносов за себя частные предприниматели - физические лица. В текущем году сумма фиксированного платежа для них сохранилась та же и составляет 100 руб. в месяц на страховую часть пенсии и 50 руб. на накопительную.

Предпринимателям, произведшим в январе текущего года платежи лично за себя по прежним кодам, необходимо обратиться в налоговую инспекцию по вопросу о переводе средств на новые счета.

Предприниматели, использующие труд наемных работников, осуществляют уплату страховых взносов за своих работников (так же, как и страхователи - юридические лица) по прежним кодам: 1010610 - страховая часть пенсии и 1010620 - накопительная часть пенсии.

Управление Пенсионного фонда по городу Белгороду

НЕ ОТВЕРНИСЬ, УДАЧА, В СЕРИИ ПЛЕЙ-ОФФ!

1 февраля. ХК «Белгород» - ХК «Корд». 2:8.
2 февраля. ХК «Белгород» - ХК «Корд». 4:5.

В последних двух домашних играх с клубом «Корд» из районного центра Щекино Тульской области удача отвернулась от наших хоккеистов по двум причинам, по мнению главного тренера ХК «Белгород» Виктора Богатырева: «Первая - в многочисленных физических травмах и болезнях десяти основных игроков. Таких, как Сергей Мудрый, Сергей Потехин, Сергей Стародубцев... Вторая - психологическая расслабленность белгородцев, обеспечивших себе место в играх серии плей-офф, стартующих в феврале, и тем самым не сумевших должным образом настроиться на борьбу со слабым соперником».

Борис ЕЧИН
Фото автора

25-26 января в столичном спорткомплексе «Измайлово» состоялся международный турнир - X открытое первенство России по кудо (старое название - дайдо-джуку каратэ-до), в котором приняли участие спортсмены Белгородского отделения федерации кудо.

КУДО - ДЛЯ СИЛЬНЫХ ДУХОМ!

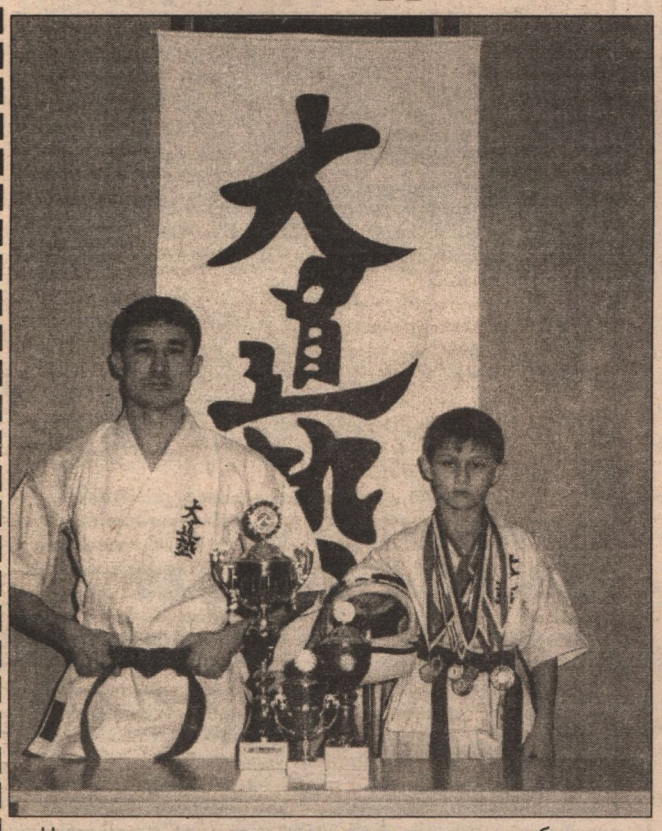

Напомним, что кудо - это молодое спортивно-боевое направление, которое стремительно набирает популярность среди поклонников боевых искусств. 20 лет назад японский мастер А. Такаши (7 дан) соединил в одном направлении наиболее эффективные технические приемы из различных видов единоборств и создал стиль, превосходящий по реалистичности и эффективности все, что существовало в Стране Восходящего Солнца до того. Кудо объединяет в себе приемы каратэ, борьбы и бокса. В нем разрешены любые удары руками, ногами, в том числе - локтями и коленями. Разрешены захваты, подсечки и броски, а также борьба в партере с целью проведения болевых и удушающих приемов. Четко разработанные правила, аналогичные правилам «Смешанного стиля», а также особый настрой бойцов позволяют почти полностью избежать травматизма. К тому же бойцы используют для защиты головы специальный шлем с пластиковым забралом.

Серебряным призером турнира стал ученик гимназии № 38 г. Белгорода Игорь Денисов. Сейчас Игорь является самым перспективным бойцом в белгородской команде, он чемпион Москвы 2001 года, победитель первенства России 2002 года. В Межрегиональной федерации кудо решается вопрос о присвоении юному белгородцу разряда кандидата в мастера спорта и квалификации 2-кю (коричневый пояс) по кудо. Тренируется Игорь под руководством президента Белгородской федерации кудо Владимира Сена.

Юбилейный турнир был хорошо организован, спортсмены были награждены прекрасными кубками и дорогими призами. Среди информационных спонсоров турнира была телекомпания «7ТВ», которая будет транслировать финальные поединки 8 февраля, в 11 часов. Информационную поддержку Белгородской федерации кудо оказали телекомпании «ТВЦ-Белгород» и «Магнит», а также газеты «Наш Белгород», «Белгородские известия» и «Белгородская правда».

Сейчас белгородские спортсмены готовятся к поездке за трофеями на открытое первенство Украины и приглашают к сотрудничеству спонсоров и меценатов, неравнодушных к судьбе молодого поколения Белгородчины!

СОБИНФОРМ

На снимке: Игорь Денисов и его тренер Владимир Сен.

ПЕВИЦА-ПРОПОВЕДНИЦА НЕ СМОТРИТ ТЕЛЕВИЗОР

Народная артистка России Жанна Бичевская в очередной раз посетила Белгород. Состоявшийся 31 января в молодёжном культурном центре БелГУ концерт не стал исключением из правил, которых известный автор и исполнитель песен под гитару придерживается последние несколько лет. Выступления Бичевской и её супруга и коллеги по сцене Геннадия Пономарёва напоминают скорее проповедь, чем непосредственно концерт.

Песни для госпожи Бичевской стали своего рода рупором, посредством которого активная проповедница православной веры, сторонница монархического строя и защитница русской национальной идеи призывает бороться с врагами. Они же, по мнению певицы, делятся на три категории - враги православия, Отечества и личные. Бороться с ними можно разными способами - с оружием в руках и любовью. И неизвестно, какой способ борьбы окажется более действенным.

Трудно поспорить с певицей на тему величия русской нации. Действительно, по количеству святых и принятых за веру мук нашей стране равных нет. Но является ли это достойным поводом для превосходства? «Кто запретит израильскому народу называться самым великим? - вопрошает Бичевская. - Также и мне никто не запретит считать Россию оплотом величия и духовности».

Сегодня Жанна Бичевская считает смыслом своей жизни православную веру. Её глаза загораются, когда речь заходит о духовном, и тухнут, едва разговор касается мирского. Так, певица предала анафеме телевидение, которое не смотрит на протяжении уже семи лет. Творчество для народной артистки России, похоже, тоже приобрело разряд мирского, за исключением песен-проповедей, написанных иеромонахом Романом или Геннадием Пономарёвым. Если не брать в расчёт духовное содержание подобных произведений, то, по мнению поклонников Бичевской, в плане художественной ценности они несомненно проигрывают тому творческому багажу, который был накоплен певицей на более раннем этапе.

Если в начале своей карьеры девушка с гитарой, исполняющая «Чёрного ворона», до слёз растрогала строгую комиссию Всесоюзного конкурса артистов эстрады, получив в итоге звание лауреата, то сегодняшняя деятельность Жанны Бичевской вызывает лёгкое недоумение у публики.

Всё-таки в большинстве своём люди приходят на концерт, чтобы получить удовольствие от музыки, а в итоге становятся объектами проповеди. И дело не в том, что сказанное Жанной Владимировной каким-то образом подвергается сомнению. Дело в непримиримости и даже какой-то отчаянности, сквозящей как в песнях, так и в самом облике певицы. Хотя Жанна Бичевская утверждает, что счастлива и в творческом, и в личном плане. И самое главное, в духовном.

Анастасия КИСЛИЦИНА

ПИТЕРСКИЙ БАРД ПОЕТ О БЕЛГОРОДЕ

В течение пятнадцати лет тема краеведения стала одним из основных направлений в работе учителя русского языка и литературы средней школы № 45 Тамары Олейниковой. Небезразличный к истории родного края педагог вдохновила и своих учеников на поиск. Частыми гостями уроков внеклассного чтения за это время стали журналист и краевед Борис Осыков, поэтессы Татьяна Огурцова, Ирина Чернявская.

Олейникова сумела объединить на своих уроках творчество выдающихся деятелей русской литературы и местных поэтов - Владимира Молчанова, Геннадия Островского и других.

Тема родного края в самых неожиданных ракурсах освещается в рамках заседания литературной гостиной «Родное Белогорье». Гостем одной из таких гостиных стал бард Алексей Носов, которого Белгородчина вдохновила на создание множества лирических, проникновенных произведений. Необычность творческой биографии Носова заключается в том, что в Белгород музыкант переехал всего семь лет назад. В первое время скучал по родному Питеру, а затем увлёкся историей Белгородчины, её красотой и величественным спокойствием. В результате появились песни, посвящённые нашему краю.

Ученики Тамары Олейниковой, затаив дыхание, внимали барду, в чьём творчестве поэтическое слово гармонично соединяется с мелодией, а гитарный аккомпанемент дополнен неповторимой исполнительской интонацией. Но изюминкой творчества Алексея Носова, по мнению Тамары Олейниковой, является лёгкость, умение сказать слушателям что-то новое о себе, об окружающей действительности, о прошлом и настоящем. Немаловажным элементом его творчества является стремление возбудить интерес к православной вере, духовному возрождению личности.

На заседании литературной гостиной ребята являлись не только слушателями, но и сами принимали активное участие как в обсуждении актуальных вопросов человеческого бытия, так и в концертной программе. Так, одиннадцатиклассники Артём Бутырлин и Сергей Бронников исполнили песню на слова Алексея Носова «Не спеши уповать на судьбу».

Как и большинство произведений барда, эта песня построена на рассуждении о том, что каждый сам является творцом своей судьбы и, если что-то происходит не так, как хотелось бы, в первую очередь нужно заглянуть в себя, разобраться в своих внутренних проблемах.

А. ГЕННАДИЕВА

Наш Белгород

Главный редактор
П. Н. КАШИН

Учредители: администрация г. Белгорода, городской Совет депутатов и муниципальное учреждение "Редакция газеты "Наш Белгород"

Адрес редакции: 308800 г. Белгород, ул. Фрунзе, 18
E-mail: nashb@belgorod.com

Телефоны:
гл. редактора **27-24-38**
зам. гл. редактора **27-26-32**
отв. секретарь **27-33-00**
коммерческий директор **27-25-31**
отделы:
- общественного мнения **27-25-31**
- писем **27-86-55**
- информации **27-22-98**
- образования, культуры и спорта **27-25-31**
- фотоиллюстраций **27-08-44**
бухгалтерия (прием объявлений) **27-23-30**

Компьютерная верстка С. БАРАНОВОЙ
Корректоры: Л. РОМАНОВА, И.ГОНЧАРОВА **27-08-44**

Газета выходит 2 раза в неделю: по средам и субботам

Газета отпечатана в областной типографии офсетным способом, 308800, г. Белгород, пр. Б. Хмельницкого, 111-а.

Лицензия на полиграфическую деятельность ПД N 00290 от 20.01.2000 г.

Газета зарегистрирована Средне-русским межрегиональным территориальным управлением Министерства Российской Федерации по делам печати, телерадиовещания и средств массовых коммуникаций РЕГ. НОМ. ПИ N 8-1147 от 20 июня 2001 года ИНДЕКС 50773
Номер подписан в печать в 16.00.
Цена 1 руб. 40 коп.
Тираж 4081 экз.
Заказ 1233