ВЫХОДИТ С ИЮЛЯ 1990 ГОДА

НАШ БЕЛГОРОД

27.09.2002 ЕЖЕНЕДЕЛЬНАЯ ГАЗЕТА № 40 (628)

В ЭТОМ НОМЕРЕ:

ФЛАГМАН НАШЕГО МАШИНОСТРОЕНИЯ НАКАНУНЕ ПРОФЕССИОНАЛЬНОГО ПРАЗДНИКА - 4, 5 стр.

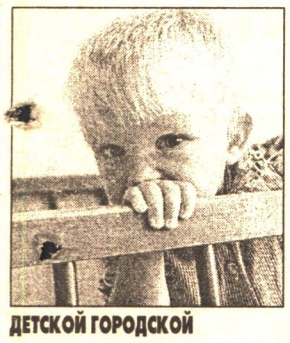

ДЕТСКОЙ ГОРОДСКОЙ БОЛЬНИЦЕ - 50 ЛЕТ - 1, 6, 7 стр.

В СЛЕДУЮЩЕМ НОМЕРЕ:

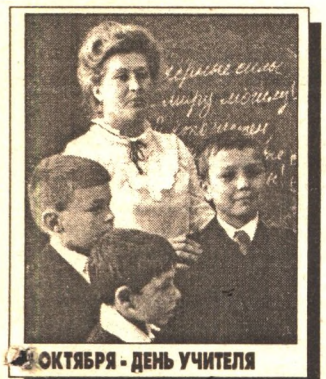

5 ОКТЯБРЯ - ДЕНЬ УЧИТЕЛЯ

КРЫЛАТАЯ КОНТРАБАНДА ПРИЗЕМЛИЛАСЬ В НАШЕМ ЗООПАРКЕ

Уважаемые машиностроители!
Примите самые искренние поздравления с вашим профессиональным праздником!

Трудно переоценить ваш вклад в общий потенциал отрасли, а в том, что сегодня наш Белгород является одним из крупных промышленных центров России - во многом ваша заслуга. Мы высоко ценим ваши профессионализм, творческий поиск и самоотверженный труд по возрождению и реформированию одной из ведущих отраслей индустрии, успешное развитие которой - залог социально-экономической стабильности жизни людей.

С гордостью мы отмечаем, что белгородские машиностроительные предприятия уверенно расширяют и укрепляют свой производственный потенциал, постоянно увеличивают выпуск качественной и конкурентоспособной продукции. Высокими показателями по разным направлениям развития производства встречают нынешний праздник акционерные общества «Белэнергомаш», «Абразивный завод», «Белагромаш-Сервис», «Ритм» и многие другие предприятия.

Уважаемые ветераны отрасли и труженики многотысячного коллектива белгородских машиностроителей!

Спасибо вам за преданность делу и добросовестную работу. Будьте здоровы и счастливы, храните в своих сердцах надежду и уверенность в завтрашнем дне!

Белгородский городской Совет депутатов

Администрация города Белгорода

Люди пожилые - сердцем молодые!

В череде многочисленных праздников есть дата, которая особым теплом отзывается в наших сердцах. День пожилых людей - это не просто официальный праздник, а прекрасный момент жизни, когда все самые добрые слова и помыслы обращены к людям, прошедшим большой жизненный путь.

Сколько воспоминаний и самых нежных и искренних чувств возникает у каждого из нас, когда думаем мы о родителях, учителях, просто о людях старшего поколения! Сколько слов благодарности хочется высказать им за мудрость и терпение, трудолюбие и бесконечную веру в лучшее!

Спасибо вам, наши дорогие ветераны, за мужество в годы войны и десятилетия неустанного и добросовестного труда, благодаря которому поднялся из послевоенных руин и превратился в один из красивейших городов России наш Белгород. Спасибо вам за то, что и сегодня рядом с вами мы чувствуем себя смелее в решении больших и важных задач, за то, что ваши высокие гражданские принципы и нравственные ориентиры помогают нам и нашим детям достойно жить и уверенно смотреть в будущее.

Дорогие друзья! Примите в этот осенний день искренние пожелания долголетия и здоровья, счастья и благополучия в семьях, тепла и заботы, любви и уважения.

Белгородский городской Совет депутатов

Администрация города Белгорода

ДОБРОВОЛЬНЫМ НАРОДНЫМ ДРУЖИНАМ - БЫТЬ!

На опорном пункте охраны правопорядка по улице Ленина, 23а, состоялась встреча главы местного самоуправления Василия Николаевича Потрясаева с руководителями УВД города, управлений и подразделений администрации, отвечающих за исполнение в Белгороде закона «Об участии населения в охране общественного порядка на территории Белгородской области».

Борис ЕЧИН
Фото автора

СОВЕЩАНИЕ МОЛОДЫХ РУКОВОДИТЕЛЕЙ

Достойно была представлена Белгородская область на Всероссийском совещании молодых руководителей производства - членов и сторонников партии «Единая Россия» - «Путинский призыв». В состав делегации, сформированной по рекомендации исполнительного комитета регионального отделения партии, вошли: генеральный директор ОАО «Оскольцемент» Владимир Александрович Гузь, директор по персоналу и режиму ОАО «Оскольский завод металлургического машиностроения» Владимир Владимирович Емельянов, генеральный директор-председатель правления ОАО «Белэнергомаш» Иван Викторович Конев, председатель совета директоров ОАО «Стойленский ГОК» Олег Федорович Клюка, финансовый директор ОАО «Лебединский ГОК» Виталий Федорович Самсонов, заместитель директора по коммерции ОАО «Шебекинский машиностроительный завод» Владимир Иванович Тарасов, генеральный директор «ОЭМК» Лев Матвеевич Кветной и первый заместитель генерального директора ОАО «Лебединский ГОК» Максим Юрьевич Губиев.

Вместе с пятьюстами молодыми управленцами крупных российских предприятий делегаты Белгородчины обсуждали основной вопрос совещания: как промышленную политику страны сделать эффективной.

Ирина КОНОРЕВА

➢ *Юбилей*

ВЫНОСИТЬ, ВЫНЯНЧИТЬ, ВЫЛЕЧИТЬ - ВОТ ИХ ЗАДАЧА И ЦЕЛЬ

Сегодня детская городская больница отмечает свой полувековой юбилей. Для человека - возраст солидный, для лечебного учреждения в масштабах всей истории больничного дела - период молодости.

Медицинский персонал праздник встречает в работе, им некогда почивать на лаврах. Прошло немало лет, но проблем не убавилось.

Даниле 26 дней от роду, у него - послеродовая желтушка. Малыш свои проблемы со здоровьем делит пополам с мамой, которая рядом с ним и днем, и ночью.

А вот Наташа осталась без самого главного человека на земле - матери. Ее скоро переведут в Дом ребенка. «Не могу и не имею возможности воспитывать дочь», - написала 21-летняя женщина в отказном заявлении о хорошенькой куколке, сладко посапывающей в казенном одеяльце. Наташа когда-нибудь спросит, почему ее, здорового, полноценного ребенка, оставили в детской больнице. А сейчас спросили об этом мы. «Да потому, - говорит заведующая отделением недоношенных новорожденных Ольга Викторовна Лазарева, - что выросло поколение, которое психологически и ментально не имеет материнского инстинкта. Молодые мамы решают вопрос иметь или не иметь ребенка поделовому, как будто речь идет о колготках или кофточке. Мысль о том, что это твой малыш, твоя кровь, плоть, божественный дар - вообще не допускается. У нас и месяца не проходит, чтобы от кого-то не отказались или не подбросили в коридоре. И дело не в материальных трудностях, а потому что дети не нужны. Если раньше от детей отказывались в основном по медицинским показаниям, то теперь - по социальным причинам».

Хеппи-энды здесь тоже случаются. Например, в этом году двоих отказников забрали домой родные папы и мамы. А сколько раз подкидышей усыновляли работники детской больницы...

Основное внимание в больнице уделяется неонатологической службе: здесь целых два отделения недоношенных новорожденных. Население-то здоровьем не блещет, вот и рожаем себе подобных. Отделению, которым руководит врач Лазарева, исполнилось всего год.

Буквально на 3-5 сутки после рождения сюда из роддомов переводят недоношенных детей и выхаживают, выхаживают, выхаживают врачи, медсестры, мамы. Основное правило для этого отделения - «вдруг» не должно быть.

Второму подобному отделению уже 30 лет. Это самое первое отделение для новорожденных, которое появилось в больнице. Дети на 22-ой неделе утробного развития и весом в 800 граммов будут наблюдаться здесь два-три месяца и не выйдут отсюда до тех пор, пока ручки и ножки не приобретут мягкую округлость пупсиков, то есть пока не наберут вес хотя бы 2 килограмма 300 граммов.

Не удивишь персонал ничем. Эти стены видели многое. Как выхаживали, например, троих 650-граммовых малышей, которым сейчас уже четыре года. Ежегодно в отделении выхаживают 400 новорожденных, за которыми нужен глаз да глаз. Без четкой, слаженной профессиональной работы врачей, медсестер, нянечек результат был бы плачевным.

И болит душа у них за каждого. Вот что сказала заведующая отделением № 5 Татьяна Владимировна Фадеева: «Выхаживание таких экстремальных детей предусматривает определенный уровень оснащенности лечебного учреждения. Мы пришли к ВОЗовским нормам выхаживания 500-граммовых детей, а аппаратуры соответствующей не имеем. Для каждого анализа требуется пять миллилитров крови, для такой крошечки это равно кровопотере. Но как ни кричи, как ни бейся, не можем получить аппарат, который из одной капли крови сделает все необходимые анализы».

(Продолжение на стр. 6,7)

➢ *Госсанэпидслужбе России – 80 лет*

ЭТАПЫ БОЛЬШОГО ПУТИ

В областном Центре госсанэпиднадзора состоялась пресс-конференция, посвященная 80-летию госсанэпидслужбы России. Главный государственный санитарный врач по Белгородской области Валерий Иванович Евдокимов рассказал журналистам о становлении и развитии санитарно-эпидемиологической службы, о проблемах, которые решают ее специалисты сегодня.

В 21 центре госсанэпиднадзора в городах и районах области трудятся более 1200 человек, среди них 254 врача и 614 специалистов со средним медицинским образованием. Серьезное внимание уделяется подготовке кадров, повышению их квалификации. В Санкт-Петербургской медицинской академии им. И. Мечникова обучаются более 70 белгородских студентов.

Однако в последнее время урезано бюджетное финансирование по целому ряду статей. По этой причине госсанэпидучреждения области вынуждены, кроме надзора, заниматься предоставлением населению и организациям платных услуг.

В. И. Евдокимов сравнил областной Центр госсанэпиднадзора с научно-исследовательским институтом. Здесь серьезно занимаются наукой. Среди сотрудников госсанэпидучреждений области - доктор медицинских наук, профессор, 17 кандидатов наук.

Основными задачами госсанэпиднадзора главный санитарный врач области считает профилактику инфекционных заболеваний, предупреждение вредного воздействия на человека среды обитания, гигиеническое просвещение населения. Говоря о неблагоприятном влиянии внешних факторов на здоровье населения, В. И. Евдокимов уделил особое внимание проблеме качества питьевой воды. Оно, к сожалению, оставляет желать лучшего. Необходимо создать специализированную службу по эксплуатации водопроводов, особенно в селах. Как альтернативный источник водоснабжения может быть рекомендована вода, добываемая с глубины более 300 метров: она мягче, хорошо защищена.

Не менее важная проблема - сточные воды, загрязняющие почву, поверхностные водоемы, отсутствие очистных сооружений в некоторых сельских населенных пунктах.

Много в области вопросов с утилизацией мусора и токсичных отходов производства, не везде есть полигоны твердых бытовых отходов. Растет количество автотранспорта и, соответственно - загрязнение воздушной среды. Проблема последнего времени: увеличивается плотность застройки населенных пунктов в ущерб рекреационным зонам.

Главный санитарный врач области сообщил представителям средств массовой информации, что на федеральном уровне разрабатывается новая концепция развития госсанэпидслужбы России на 2003-2007 годы.

Георгий САРКИСЬЯНЦ

➢ *Право и порядок*

НОВЫЙ УПК: ПЕРВЫЙ ОПЫТ

На днях страна отмечала 200-летие Министерства юстиции России. Юбилейный год для российских правоохранителей отмечен реформами. К примеру, с 1 июля вступил в действие новый УПК (Уголовно-процессуальный кодекс). Коллегиально собрав вопросы, мы попросили рассказать о первом опыте работы «по новому уложению» прокурора г. Белгорода, старшего советника юстиции Сергея Николаевича ТОЛСТЫХ.

- С 1 июля 2002 г. вступил в действие новый Уголовно-процессуальный кодекс. Справились ли с поставленной задачей правоохранительные органы г. Белгорода?

- Принятие нового Уголовно-процессуального закона - это важная веха в развитии судебно-правовой реформы в стране. Новый Уголовно-процессуальный кодекс РФ возложил на прокурора ведущую роль в осуществлении уголовного преследования, обеспечении надзора за процессуальной деятельностью органов дознания и предварительного следствия, соблюдении законности, конституционных прав и свобод граждан.

Практическая реализация новых положений УПК РФ потребовала неотложных мер по организации работы в новых условиях всеми правоохранительными органами, судом и адвокатурой.

Подводя итоги работы за первые два месяца, можно сказать, что правоохранительные органы г. Белгорода справились с поставленной задачей.

- Какие новые функции возложены законом на прокурора?

- Одной из основных и важных функций, которая возложена новым законом на прокурора, - это дача согласия на возбуждение уголовного дела.

Согласие прокурора на возбуждение уголовного дела надо рассматривать не только как огромное доверие законодателя, но главным образом как ответственность за то, чтобы ни одно дело не было возбуждено без законных на то оснований.

Данная функция позволила прокурору включиться в процесс уголовного преследования на начальном этапе следствия.

- Можно ли подвести итоги работы прокуратуры в новых условиях действия УПК?

- В период с 1 июля по 15 сентября в УВД г. Белгорода зарегистрировано 15107 заявлений и сообщений о совершенных и готовящихся преступлениях.

По каждому из поступивших заявлений приняты решения в установленные законом сроки.

По поступившим за указанный период заявлениям и сообщениям о преступлениях прокурором дано согласие на возбуждение 670 уголовных дел, в том числе 60 дел возбуждены прокурором. За аналогичный период прошлого года возбуждено 655 уголовных дел, 21 из них возбуждено прокурором.

14 материалов, представленных для дачи согласия на возбуждение уголовных дел, возвращены прокурором для дополнительной проверки. В пяти случаях в возбуждении уголовных дел отказано.

- Возникали проблемы при решении вопроса об избрании меры пресечения в виде ареста в судах г. Белгорода?

- Особое внимание хочется обратить на арест подозреваемых и обвиняемых по уголовным делам. Прокуроры всегда взвешенно подходили к даче санкций на арест. Анализ показывает, что в основном арестовываются граждане, совершившие тяжкие и особо тяжкие преступления.

За июль-август прошлого года прокурором города дано 32 санкции. За аналогичный период этого года мера пресечения в виде содержания под стражей избрана судом в отношении 24 подозреваемых.

При поддержании ходатайства об избрании меры пресечения в виде заключения под стражу прокурору отказано в отношении 4 лиц. Решения суда об отказе в даче согласия на арест подозреваемых не обжаловались.

Для обеспечения реализации гарантированных прав подозреваемых и обвиняемых в совершении преступлений в условиях нового процессуального закона работники правоохранительных органов прикладывают значительно больше усилий, чем раньше. Но сотрудники прокуратуры г. Белгорода к этому готовы.

В новых условиях каких-либо серьезных проблем при избрании судами г. Белгорода меры пресечения в виде ареста не возникало.

- Изменилось ли качество следствия?

- Во все времена качество следствия вызывало обеспокоенность.

Понимая, что неполнота предварительного расследования, нарушение закона при производстве следственных действий повлекут за собой оправдание и реабилитацию подсудимого, в прокуратуре города усилен надзор за качеством следствия.

Следует иметь в виду то обстоятельство, что с принятием нового УПК РФ институт дополнительного расследования исключен, т.е. суд лишен возможности возвратить уголовное дело для устранения нарушений закона. Этим правом обладает только прокурор.

В результате глубокого и тщательного изучения уголовных дел, поступивших в прокуратуру для утверждения обвинительного заключения и обвинительного акта, прокурором возвращено на доследование и доработку 39% уголовных дел от количества поступивших.

Все это позволило своевременно устранить допущенные следствием нарушения, не допустив направления в суд дел, по которым суд пришел бы к выводу о необходимости оправдания.

- Обеспечено ли поддержание государственного обвинения по всем делам, рассмотренным судами города?

- Новое уголовно-процессуальное законодательство поставило перед прокурором задачу качественного участия в судебном разбирательстве всех уголовных дел публичного и частно-публичного обвинения.

Одним из главных принципов уголовного судопроизводства является состязательность сторон. Бремя доказывания вины подсудимого возложено исключительно на сторону обвинения, причем отказ гособвинителя от поддержания обвинения является обязательным для суда. Это требует от всех работников прокуратуры, участвующих в судебном разбирательстве, высочайшей организации работы, профессионализма и личной ответственности. И прокуратура г. Белгорода с поставленными задачами справляется.

За два месяца работы по новому уголовно-процессуальному закону судами города рассмотрено 157 уголовных дел. По каждому делу прокуратурой города поддержано государственное обвинение. Случаев необоснованного привлечения к уголовной ответственности за указанный период не было.

Слаженность в работе прокуратуры, федеральных судов г. Белгорода и УВД позволяет организовать работу на должном уровне и обеспечить безусловное выполнение требований уголовно-процессуального закона.

Администрация города Белгорода

РАСПОРЯЖЕНИЕ

от 19 сентября 2002 года ***№ 1244***

О реорганизации муниципальных унитарных предприятий

Во исполнение решения Белгородского городского Совета депутатов от 5 сентября 2002 года № 308 «О реорганизации муниципальных унитарных предприятий».

1. Реорганизовать муниципальное унитарное предприятие «Городские парки» путем присоединения его к муниципальному унитарному предприятию «Городское зеленое хозяйство».

2. Освободить от занимаемой должности директора МУП «Городское зеленое хозяйство» Безбенко Анатолия Васильевича на основании личного заявления.

3. Назначить в порядке перевода директором муниципального унитарного предприятия «Городское зеленое хозяйство» Яковлева Александра Васильевича, освободив его от занимаемой должности директора муниципального унитарного предприятия «Городские парки».

4. Назначить исполняющей обязанности директора МУП «Городские парки» на период проведения реорганизации предприятия заместителя директора МУП «Городские парки» Катаржнову Татьяну Ивановну.

5. Исполняющей обязанности директора МУП «Городские парки» Катаржновой Т.И.:

- провести процедуру реорганизации предприятия;
- предупредить работников о предстоящей реорганизации;
- передать в срок до 30.09.2002г. в МУП «Городское зеленое хозяйство» имущество, инвентарь, оборудование, денежные средства, находящиеся на балансе предприятия;
- копии актов приема-передачи представить в Комитет по управлению и распоряжению муниципальной собственностью администрации г. Белгорода на утверждение;
- оповестить через средства массовой информации о реорганизации предприятия.

6. Комитету по управлению и распоряжению муниципальной собственностью (Гавриленко В. В.):

- расторгнуть трудовой контракт с директором МУП «Городское зеленое хозяйство» Безбенко А. В.;
- дополнить перечень имущества, находящегося в хозяйственном ведении МУП «Городское зеленое хозяйство», согласно представленных актов приема-передачи;
- по завершению процедуры реорганизации предприятия исключить из реестра муниципальной собственности реорганизованное предприятие МУП «Городские парки»;
- внести изменения в трудовой договор с Яковлевым А. В. в связи с его назначением в порядке перевода на должность директора МУП «Городское зеленое хозяйство».

7. Контроль за выполнением настоящего распоряжения возложить на заместителя главы администрации, председателя комитета по энергетике и жилищно-коммунальному хозяйству Архипова В. В.

В. Н. ПОТРЯСАЕВ,
глава местного самоуправления

Администрация города Белгорода

ПОСТАНОВЛЕНИЕ

от 19 сентября 2002 года ***№ 1465***

Об учреждении поощрительной именной стипендии администрацией г. Белгорода для студентов вузов

В соответствии с законом Белгородской области от 9 января 1996г. № 44 «О государственной поддержке талантливой молодежи» и в целях поддержки учащейся молодежи, повышения престижности интеллектуального труда и общественной деятельности студентов,

ПОСТАНОВЛЯЮ:

1. Учредить восемнадцать ежемесячных именных поощрительных стипендий в размере 300 (триста) рублей каждая для студентов Белгородского государственного университета, Белгородской государственной технологической академии строительных материалов, Белгородского университета потребительской кооперации, Белгородского государственного института культуры, Белгородского юридического института МВД РФ, Белгородского филиала московского государственного университета экономики, статистики и информатики (по три стипендии на каждый вуз).

2. Комитету финансов и бюджетной политики администрации г. Белгорода (Бондарев С.А.):

- выплату стипендий с 1 сентября 2002 г. по 1 января 2003 г. производить за счет сверхплановых остатков по бюджету на 1 января 2002 г.;
- при формировании бюджета города на 2003 год предусмотреть расходы на выплату стипендий в 2003 году.

3. Утвердить положение о поощрительной именной стипендии администрации г. Белгорода для студентов вузов (прилагается).

4. Контроль за выполнением постановления возложить на заместителя главы администрации, председателя комитета социальной политики Скурятина В.И.

5. Настоящее постановление опубликовать в газете «Наш Белгород».

О ходе выполнения постановления информировать в срок до 1 января 2003 года.

В. Н. ПОТРЯСАЕВ,
глава местного самоуправления

УТВЕРЖДЕНО
постановлением администрации города
от 19 сентября 2002г. № 1465

ПОЛОЖЕНИЕ

о поощрительной именной стипендии администрации г. Белгорода для студентов вузов

1. Учредитель - администрация города Белгорода.

2. Цели и задачи:

- повышение престижности интеллектуального труда студентов;
- поощрение талантливой учащейся молодежи;
- повышение уровня общественной деятельности студентов.

3. Условия.

3.1. Устанавливается по три стипендии на каждый вуз.

3.2. Одна стипендия назначается студенту из категории малообеспеченных семей.

3.3. Две стипендии назначаются студентам - лидерам студенческой молодежи, которые будут представлять интересы студентов и решать вопросы взаимодействия с управлением молодежной политики администрации г. Белгорода:

- члену координационного совета городского Союза студентов (по рекомендации управления молодежной политики);
- председателю студенческого Совета (Актива) учебного заведения.

3.4. При назначении стипендии учитываются результаты учебной деятельности.

3.5. Кандидатов для назначения стипендий определяет Ученый Совет учебного заведения на каждый семестр с последующим утверждением управлением молодежной политики администрации г. Белгорода.

3.6. Для назначения стипендий в управление молодежной политики представляются следующие документы:

- выписка из решения Ученого Совета учебного заведения;
- характеристика-рекомендация именного стипендиата на каждый семестр, заверенная деканом факультета.

4. Количество и порядок выплаты стипендий.

4.1. Устанавливаются восемнадцать именных стипендий в размере 300 (триста) рублей каждая для студентов (по три стипендии на каждый вуз) Белгородского государственного университета, Белгородской государственной технологической академии строительных материалов, Белгородского университета потребительской кооперации, Белгородского государственного института культуры, Белгородского юридического института МВД РФ, Белгородского филиала московского государственного университета экономики, статистики и информатики.

4.2. Стипендия выплачивается студентам вузов г. Белгорода ежемесячно, с 1 сентября 2002 года по 1 сентября 2003 года.

4.3. Выплаты стипендий производятся непосредственно в управлении молодежной политики администрации города Белгорода (ул. Народная, 93, тел. 27-63-23).

➢ Фестиваль

«СТУДАВР» - ТОТ ЕЩЕ ЗВЕРЬ

«Важнейшим из искусств для нас является кино», - как заявил один из известных политических деятелей СССР, которого сегодня уже стали забывать. И он был прав. Только кино способно передать тончайшие движения души человека, сделать невозможное возможным, оно позволяет одному человеку взглянуть в глаза другому.

Развитие киновидеоиндустрии в России в целом позволило появиться на Белгородчине молодым творческим коллективам, которые стремятся выразить свои мысли при помощи видеокамеры. Увы, но фактически все они не имели возможности как-либо поделиться с окружающими результатами своей работы. Возникла необходимость в проведении фестиваля, который бы реально помог молодым дарованиям воплотить их стремления и начинания в нечто более существенное, нежели просто мечты, помог бы в совершенствовании их творчества, представлении их работ широкой общественности.

С этой целью Белгородский городской Союз студентов решил организовать Белгородский фестиваль студенческого киновидеоискусства «Студавр». Безусловно, организация подобного фестиваля - довольно трудоемкая задача. Связано это прежде всего с тем, что мероприятие подобного плана ново для Белгородчины и Черноземья, более того, практика проведения фестивалей молодежного киноискусства не распространена широко даже в нашей стране. Но можно сказать с уверенностью, что реализация данного проекта даст возможность решить ряд задач, в том числе вопрос занятости молодежи в свободное время, а также повышения культуры досуга молодежи в послеучебное время и во время летних каникул.

На днях ежегодный открытый фестиваль молодежного киновидеоискусства «Студавр» вышел на финишную прямую. Однако у тех, кто не решился принять в нем участие, еще есть шанс стать его победителем.

В этом году в фестивале, наряду со студентами, могут принять участие ученики старших классов, а также работающая молодежь. Увеличилось и количество номинаций. Многие вузы уже откликнулись на призыв организаторов и планируют коллективное участие в конкурсе, на днях стартует рекламная кампания в эфире ТК «Магнит» и радиостанции «Европа плюс», а на сайте www.bel.ru можно найти всю необходимую информацию. Также ведется прием заявок на участие в фестивале по адресу: ул. Народная, 93. До финала еще далеко - награждение победителей состоится осенью в кинотеатре «Радуга». Но заявить о своем участии нужно уже сейчас.

➢ Славянские встречи

ВСТРЕТИМСЯ, СЛАВЯНЕ!

Управление по делам молодежи администрации Белгородской области совместно с Белгородско-Старооскольской епархией, при поддержке Департамента молодежной политики Министерства образования РФ и Аппарата Полномочного Представителя Президента Российской Федерации в Центральном федеральном округе 9 и 10 октября сего года проводят V Международные молодежные «Славянские встречи», в рамках которых состоится научно-практическая конференция «Славянский мир и православие глазами молодых».

«Славянские встречи» проводятся на Белгородчине с 1998 года в целях укрепления отношений между молодежью славянских государств, развития деловых и культурных отношений между государственными структурами по делам молодежи и общественными организациями. Уже известно, что в первый день работы «Славянских встреч» будет подписано бессрочное соглашение «О двустороннем долгосрочном сотрудничестве управления по делам молодежи администрации Белгородской области с Белгородско-Старооскольской епархией по духовно-нравственному воспитанию молодежи».

В рамках проведения научно-практической конференции участники познакомятся с работой секций: «Славянский мир: единство и разъединение...», «Духовно-нравственные ценности молодого поколения: традиции и современность», «Культура и антикультура в современном славянском мире».

Начнутся «Славянские встречи» в здании БелГУ, на сегодняшний день на них ожидается прибытие около 20 делегаций.

«ВЕТЕР» ИЗ АФГАНИСТАНА

Недавно управлением по делам молодежи администрации Белгородской области был выпущен компакт-диск «Афганский ветер». На нем собраны свыше 20 бардовских песен белгородских авторов. В прошлом году был записан магнитоальбом с тем же названием, в этом году - компакт. Яркие исполнители, чьи композиции иногда намного лучше и интереснее, чем то, что звучит на большой эстраде, - хороший подарок белгородским слушателям. Название альбома - «Афганский ветер» - было выбрано не случайно: вот уже 8 лет в нашей области проходит одноименный фестиваль бардовской песни. Пока диск издан тиражом всего 100 экземпляров.

➢ Право и порядок

ПОКОЙ ИМ ТОЛЬКО СНИТСЯ

5 октября 1918 года в России был создан отдел уголовного розыска, и с тех пор весь вал преступности приходится сдерживать именно его сотрудникам, которые работают, не считаясь с личным временем, зачастую подвергая себя смертельной опасности. Розыск преступников, без вести пропавших, предупреждение и раскрытие преступлений и многое другое - основные направления деятельности подразделений уголовного розыска. Нагрузка у сотрудников ОУР УВД настолько велика, что ее могут выдержать только те, кто по-настоящему предан своему делу. На сегодняшний день практически все громкие преступления, совершенные в нашем городе и имевшие широкий общественный резонанс, - раскрыты.

Хотелось бы в канун праздника - дня рождения уголовного розыска - от всей души поздравить всех сотрудников ОУР с их профессиональным праздником и пожелать от всей души крепкого здоровья, благополучия, понимания в семьях и успехов в службе.

КРИМИНАЛЬНАЯ ХРОНИКА

Криминальный фон прошедшей недели прежде всего удивляет своим разнообразием. В числе совершенных в Белгороде преступлений - кражи, угоны автомобилей, несколько фактов мошенничества... Неоднократно в течение недели сотрудниками ОБНОН изымались наркотики.

Не обошлось на неделе и без чрезвычайных происшествий. Так, в гаражном массиве по улице Спортивная прогремел взрыв. В руках 19-летнего парня, члена одного из поисковых клубов Белгорода, взорвалась граната времен Великой Отечественной войны, от взрыва он скончался на месте. Выяснилось, что виновником трагедии был сам погибший: он пытался вставить в гранату запал.

* * *

На улице Макаренко в ходе проведения земляных работ был обнаружен артиллерийский снаряд времен ВОв, на место происшествия прибыл дежурный наряд МЧС, опасная находка саперами вывезена для уничтожения.

* * *

Сотрудников милиции продолжает интересовать вопрос об источниках поставки в наш город фальшивых денег. За неделю зарегистрировано несколько фактов обнаружения денежных купюр весьма сомнительного качества с явными признаками подделки, их происхождением занимается следствие.

* * *

В последнее время в Белгороде увеличилось количество преступлений, связанных с транспортными средствами: на минувшей неделе со двора на улице Шершнева был угнан автомобиль «Митцубиси Паджеро». Но угонщики даже не успели вдоволь покататься на иномарке, по горячим следам они были задержаны инспекторами ИДПС ГАИ УВД Белгородской области около села Терновка.

* * *

По-прежнему напряженной остается обстановка на дорогах областного центра. 22 сентября на ул. Серафимовича не справился с управлением автомобиля и врезался в столб 13-летний подросток. В результате аварии юный водитель получил множественные травмы, а его 16-летний пассажир погиб. Сейчас выясняется, кто доверил мальчишкам автомобиль, не исключено, что они воспользовались машиной и без ведома хозяина.

* * *

Благодаря умелым и оперативным действиям сотрудников милиции, 22 сентября было раскрыто совершенное накануне преступление. За день до этого в лесополосе, за зданием АО «Племзавод Разуменский», был обнаружен труп женщины с признаками насильственной смерти. В ходе проведения оперативно-розыскных мероприятий работниками УВД был задержан подозреваемый в совершении этого преступления 28-летний гражданин, уроженец Белгорода.

Н. КОВАЛЕВА
Пресс-служба УВД г. Белгорода

ДЕТСКАЯ КНИЖКА НАДЕЖДЫ

В рамках культурных связей между городами-побратимами Белгородом и Херне 24 сентября в детской библиотеке им. А. Лиханова состоялась встреча главы местного самоуправления В. Н. Потрясаева с доктором Робертом Дрегером. Во встрече приняли участие дети, с творчеством которых уже знакомы жители Херне. Два года назад в нашем городе была издана книжка, написанная белгородскими школьниками, которые занимаются в Центре развития детского литературного творчества «Родная лира». Книжка была переведена в Херне, и на деньги, вырученные от ее продажи, были закуплены лекарства и отправлены в онкологическое отделение нашей детской больницы...

Новая книга выйдет осенью следующего года. В ней будут сказки и рассказы детей 9-10 лет двух городов-побратимов. Жители их мало знают друг о друге. И по словам доктора Дрегера, детская книжка поможет им сблизиться, лучше понять друг друга. Наши города дружат 12 лет. И как заметил В. Н. Потрясаев, совместное творчество наших детей радует, дает больше надежды, что никогда не повторится страшное, что было в истории наших народов.

Н. ВОЛОХОВ
Фото Бориса ЕЧИНА

➢ МЧС – в действии

НОЙ С ЕГО КОВЧЕГОМ БЫЛ ПЕРВЫМ В ИСТОРИИ СПАСАТЕЛЕМ

Недавно в здании главного управления по делам ГОЧС по Белгородской области прошла пресс-конференция, посвященная подведению итогов работы спасателей за истекший период 2002 года. Сегодня без этой службы невозможно представить себе нормальную жизнедеятельность человека. Кто поможет при автомобильной аварии? Спасатели. Ключи забыли, и захлопнулась дверь? Спасатели. Котенка с дерева достать? Спасатели. Не говоря уж о глобальных бедах и катаклизмах, таких, как теракты или наводнения. То ли раньше этого всего не было, то ли нам не обо всем сообщали, то ли мир настолько изменился, что человечество пора тотально спасать... А может, это - начало библейского конца света дает о себе знать? На этот, а равно и на многие другие вопросы журналистов ответил начальник Главного управления по делам ГОЧС по Белгородской области В. Н. ШУЛЬЖЕНКО.

- Большинство негативных событий, - начал встречу Владимир Николаевич, - можно назвать чрезвычайной ситуацией: пропало электричество, нет бензина на «Скорой помощи» - этот список можно продолжать и продолжать. Начну со статистики. За 9 месяцев 2002 года в Белгородской области зарегистрировано 90 нарушений жизнеобеспечения граждан - это аварии, связанные с подачей газа, электричества и воды. Произошло 787 дорожно-транспортных происшествий, очень большая цифра. В них пострадало 943 человека, 152 - погибли. Не в каждом ДТП участвовали спасатели, но в большинстве. В произошедших 1667 пожарах 69 человек пострадало, погибло - 96, на воде погибло 107 человек. Как видите - очень много погибших. Эти цифры - показатель деятельности определенных служб и одновременно сигнал для всех: нужно направлять усилия на снижение количества пострадавших. Это и предупреждение пожаров и возгораний, и многое другое. Нашими сотрудниками было обезврежено 1500 боеприпасов времен Великой Отечественной войны. Всего по оказанию помощи населению было проведено1828 выездов. Без работы спасатели не сидят.

- Владимир Николаевич, говорят, к нам Шойгу приезжает, это правда?

- Нет, это слухи, приезд главы Российского МЧС в Белгород не запланирован в этом году. На следующей неделе к нам прибудет комиссия регионального центра, которая будет проверять всю систему по предупреждению и действиям спасателей в чрезвычайных ситуациях.

- Как вы оцениваете нынешнюю обстановку в области и деятельность вашей службы?

- Положительно, несмотря на общие тенденции к увеличению чрезвычайных ситуаций. Это в первую очередь связано с износом техники, оборудования, зданий. Почему увеличилось по сравнению с прошлым годом количество автомобильных аварий? Да в первую очередь потому, что увеличилось количество самих автомобилей, а те, что были - стареют. Мы, например, благодаря усилиям соответствующих служб и работе областной администрации, добились снижения количества аварий на энергосистемах. Проводимая нами работа не позволяет увеличиваться количеству чрезвычайных ситуаций, увеличение происходит только под воздействием факторов извне. Но можно добиться и большей стабилизации и снижения ЧС, это зависит от проводимой администрацией политики, от нашего технического оснащения и еще от многих факторов.

- Краснодарский край, Крым, Европа - все сплошь затоплено. Не грозит ли подобное и нам, а то уж больно частые дожди зарядили?

- Осенние затопления нам не грозят и никогда не грозили. Но ежегодно с первым снегом мы начинаем готовиться к весне. Паводки - это всегда угроза поймам и низинам, такие ситуации трудно предотвратить. Изучаем уровень снежного покрытия, водность рек, предсказываем наиболее вероятные для затоплений места. И если в таких местах есть какие-то строения, это уже не наша вина, это нарушение строительных нормативов. Пока в плане наводнений природа к нам была милостива. Конечно, идеальный вариант - хорошее содержание плотин и дамб. Но при отсутствии на это средств, мы проводим наблюдения, выводим динамику. Хотя, повторюсь, очень сложно прогнозировать явления из разряда природных.

- Хватает ли нашим спасателям оборудования и техники?

- Проблема не в отсутствии оборудования и инструментов, они есть, просто - не у всех. Недавно, как вы знаете, государственная противопожарная служба была объединена с МЧС. В каждом населенном пункте области есть пожарные части, их сегодня нужно укомплектовывать инструментами. Чтобы, например, на вскрытие аварийного автомобиля ехали не специалисты из Белгорода, а свои спасатели могли решать подобные проблемы. В следующем году мы займемся перепрофилированием пожарных частей, пожарный должен стать настоящим спасателем.

- Владимир Николаевич, к 2005 году в России будет создана единая спасательная служба?

- Да, есть решение Президента о создании государственной спасательной службы, как она точно будет называться пока неизвестно, да и не суть важно. Важно действие. И мы уже, не дожидаясь 2005 года, движемся в этом направлении.

- Раньше МЧС не было, а теперь без него не представляется нормальная жизнь. Неужели конец света приближается, и катаклизмов все больше и больше?

- Спасатели были всегда, просто не было названия МЧС. Вспомните Библию: Ной и его ковчег - вот были первые спасатели. А еще - дед Мазай и его зайцы. А если серьезно, то были горноспасатели, водоспасатели, в конце концов 4 ноября исполняется 70 лет системе гражданской обороны. Они работали в предвоенные годы, во время войны, естественно, занимались оборонными мероприятиями, в послевоенные годы - восстановлением, разминированием. Но в мирных условиях данная система оказалась немобильной, неповоротливой. Исторические условия способствовали, да и постоянно возрастающий конфликт между человеком и производительными силами сыграл роль для создания новой системы - МЧС.

- Ближайшие перспективы работы Белгородских спасателей?

- Будем совершенствовать процесс обучения, совершенствовать систему реагирования при чрезвычайных ситуациях. Но главная задача - учиться прогнозировать любую ситуацию и тем самым снижать количество ЧС в области.

И. ПОВОЛЯЕВ

«ЭНЕРГОМАШ»: ОТ ПРАЗДНИКА ДО ПРАЗДНИКА

На торжественном собрании в честь Дня машиностроителя генеральный директор, председатель правления ОАО «Белгородский завод энергетического машиностроения» Иван Викторович Конев поздравил трудовой коллектив с профессиональным праздником с особой сердечностью. Есть чем гордиться и чему радоваться заводчанам. О том и рассказывает «Нашему Белгороду» И. В. КОНЕВ:

- В современных условиях основной задачей стратегии реформирования энергетического машиностроения и его структурной перестройки является сохранение и развитие производственно-технического потенциала для обеспечения спроса на отечественном и мировом рынках энергетического оборудования.

Исходя из указанной задачи, основными направлениями в нашей работе являются: повышение конкурентоспособности продукции; развитие новых форм продвижения продукции на рынке сбыта; развитие экспортоориентированных производств.

Подводя итоги за прошедший период, со дня предыдущего профессионального праздника по настоящее время, следует отметить, что коллектив ОАО «Белэнергомаш» продолжает поступательное движение вперед. Спрос на нашу продукцию из-за его хороших эксплуатационных характеристик и стабильного качества изготовления постоянно растет, в том числе и за рубежом. Этому способствует соответствующая техническая база предприятия, высококвалифицированные кадры исполнителей и управленцев, целенаправленная работа службы продаж.

Итоги работы за 8 месяцев 2002 года подтверждают сказанное выше. Службой продаж за указанный период осуществлена загрузка производств в объеме свыше 24 тыс. тонн, обеспечено поступление денежных средств в размере 1,8 миллиарда руб. Достигнуто увеличение доли экспорта в общем объеме выпускаемой продукции до 23% вместо 19% в аналогичном периоде 2001 г.

Производственными комплексами изготовлено более 7 тысяч тонн котельного оборудования по 9 позициям номенклатуры с ростом к достаточно высокому уровню 2001 г. на 11,9% в тоннаже.

В трубопроводном производстве продукции выпущено на сумму более одного млрд. руб., что на 3,9% больше соответствующего периода 2001 года. Вновь набирает темпы и кузнечно-литейное производство, определенное время находящееся в состоянии «ожидания» из-за снятия с производства трубной заготовки. Нами реализовано продукции на общую сумму около 1,8 млрд. руб. с НДС.

Выработка на одного работающего составила 75,1 тыс. руб., что на 57% выше, чем в 2001 году. Средний доход работающих сложился в размере 9120 руб. в месяц с ростом к августу 2001 года на 52%. Показатели эффективности труда значительно выше среднегородских и среднеобластных. Финансовое состояние в 2002 году оставалось устойчивым, мы не имеем долгов в бюджеты всех уровней и по заработной плате.

Мероприятия, предусмотренные планом технического развития, в основном выполняются. Освоено 7 видов новой продукции. Уже получено 17 единиц нового технологического оборудования. В июне 2002 года проведена сертификация системы менеджмента качества на соответствие международным стандартами. Но мы не останавливаемся на достигнутом.

В 2002 году ОАО «Белэнергомаш» приступило к выполнению комплексного плана технического перевооружения, рассчитанного на период 2002-2005 гг., общей стоимостью порядка 50 млн. долларов США. Основные его направления: переоснащение производства современным высокопроизводительным оборудованием импортных и отечественных фирм; организация заготовительных участков в составе производственных комплексов; создание участка изготовления вварных сужающих устройств в корпусе № 5; реструктуризация механосборочного производства № 2 и др. Внедрение передовых технологий позволит обеспечить выпуск продукции, востребованной предприятиями энергетики, нефтегазового комплекса, металлургии и других отраслей промышленности.

Среди поставщиков оборудования для котельщиков - иностранные фирмы из США, Германии, а также отечественные из Краснодара и Иванова. Трубопроводный и кузнечно-литейный комплексы также пополнят свое оборудование от производителей из Испании, Германии, Финляндии, Иванова, Краснодара. В соответствии с концепцией руководства энергомашиностроительной корпорации, организованы изучение и практические работы по внедрению на предприятии автоматизированной системы проектирования «Униграфикс» и системы обмена информацией «Айман». Это не просто замена изношенного оборудования, оно - качественно новое, коренным образом изменяющее всю систему организации производства, потребующее новые кадры, отвечающие современным требованиям.

Добившись определенных успехов на сегодняшний день, мы стремимся организовать свою работу и на ближайшую перспективу, в том числе до конца этого года и на 2003 год.

Разработанный прогноз социально-экономического развития определяет выпуск промышленной продукции, услуг в действующих ценах до конца года в объеме без НДС на 2,6 млрд. руб., в 2003 году - 3,3 млрд. руб. с ростом на четверть от результатов нынешнего года. Среднемесячная заработная плата при достижении намеченных рубежей должна достичь к концу 2002 г. 10500 руб., а к концу 2003 г. - 13000 руб., или роста на 23%.

Укрепляя деловое сотрудничество с российскими и зарубежными партнерами, службой продаж проработаны заказы от АЭС «Тяньвань» (2-я очередь) - Китай, ТЭЦ «Юсифия» - Иран, Киевэнерго, ОАО «Аммофос», ОАО «Северсталь», ОАО «Невиномыский Азот», ОАО «Транснефть», Тверской вагоностроительный завод, обеспечивающие загрузку основных производств.

Главное наше богатство - это люди. Творческими поисками, высоким профессиональным мастерством встречают они праздник. Труд многих из них уже отмечен высокими наградами Родины. А в праздничном приказе по заводу еще одна группа передовиков производства поощрена за многолетний и добросовестный труд на предприятии Министерством промышленности, науки и технологии РФ, администрацией области, города и ОАО «Энергомашкорпорация». Следуя традиции, 20-ти рабочим, специалистам и руководителям присвоено высокое звание «Заслуженный ветеран труда акционерного общества», более чем ста работникам, проработавшим в ОАО 25 лет, объявлена благодарность и выплачено денежное вознаграждение. Особенно хочется поблагодарить за труд коллектив производства № 2, возглавляемый С. В. Зайцевым, который неоднократно занимал первое место в производственном соревновании, а также коллективы производств № 1, 5, 25 и др., выходившие в число победителей.

Дорогие энергомашиностроители!

Примите сердечные поздравления с профессиональным праздником! Желаю всем крепкого здоровья, счастья, благополучия.

С Днем машиностроителя!

➢ *Судьбы*

ВЕРНОСТЬ ВЫБОРУ

У Владимира Дмитриевича Дроженко, токаря производства № 2, мягкая улыбка, неторопливый разговор, такие же движения, но, если уж он что-то сказал, то это соответствует действительности, подводит черту под определенным делом. Это свидетельство натуры целеустремленной, стремящейся быть верной выбранному в жизни делу.

Еще в конце 60-х годов он закончил профессиональное техническое училище, получил специальность наладчика токарных полуавтоматов и сразу же поступил работать на ХТЗ в Харькове, так как и училище закончил там же. После недолговременной работы по специальности на этом знаменитом заводе, ушел в армию, чтобы как и подобает настоящему мужчине отслужить два года. После возвращения со службы пришел на ХТЗ, но тоже проработал недолго и решил вернуться в родной Белгород.

Ну а Белгород - это, в первую очередь, котлостроительный завод, куда он и пришел 9 июня 1971 года. С тех пор ни место работы, ни профессии - токаря на токарных станках-полуавтоматах - не менял. Правда, в самом начале немного поработал наладчиком, но потом захотелось дела более конкретного. Ведь что такое токарь - сделал одну деталь или сто деталей, и вот они, налицо - сверкающие, красивые, точные, отвечающие всем требованиям качества. А по-другому своей работы Владимир Дмитриевич и не представляет.

Не забывает и профессию наладчика. По свидетельству мастера метизного участка, на котором трудится В. Д. Дроженко, Виктора Быканова, он и сейчас, когда видит, что у кого-то из его коллег разладился полуавтомат, как говорится, закатав рукава, спешит к такому станку. Повозится, «поколдует» и вот - станок снова заработал. Его же «родные» пять одношпиндельных полуавтоматов работают как часы. Их ритм, их шум Владимир Дмитриевич определяет на слух - все ли нормально. Малейший сбой, и он знает, что нужно чуть-чуть подправить станок или деталь, и снова идет поток гаек, болтов, шпилек и других деталей, которые производятся на участке.

Крепежные детали на первый взгляд кажутся не такой уж важной продукцией, но на самом деле без них не существует ни одной машины, ни одного агрегата. Поэтому надо, чтобы они были надежными, отвечали всем стандартам и соответствовали требованиям производственных участков родного завода. Именно такие детали и производятся на станках Дроженко. При кажущемся однообразии работы на участке она все-таки очень интересна. Это ведь зависит и от людей. В свое время здесь работал старшим мастером нынешний директор производства № 2 С. В. Зайцев. Владимир Дмитриевич отзывается о нем по-доброму. От него он перенял обязательность, исполнительность и другие черты характера. Хорошие отношения у него сейчас и с нынешним мастером - Виктором Александровичем Быкановым, который, в свою очередь, очень высоко ценит В. Д. Дроженко.

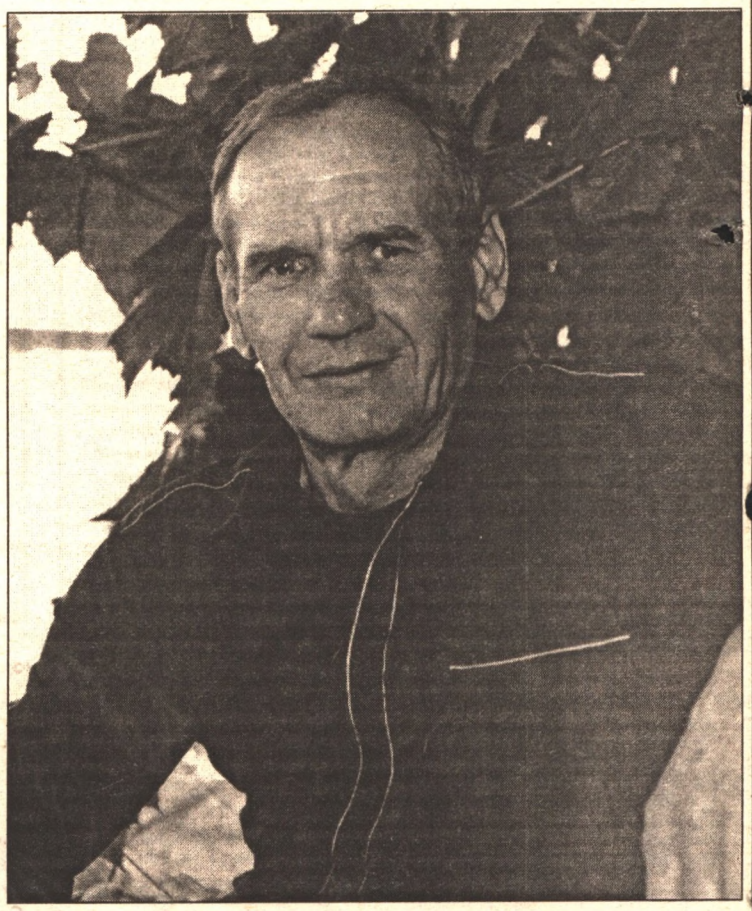

- Кроме того, что он хороший работник, - говорит мастер, - он еще профгрупорг на нашем участке, а также отвечает за технику безопасности. К нему часто по вопросам, связанным с этим его статусом, обращаются работники участка и всегда находят удовлетворительные решения своих вопросов.

Портрет Владимира Дмитриевича был бы неполным, если не сказать, что здесь нашел и свое личное счастье. Уже давно он живет вместе со своей супругой Екатериной Николаевной, которая работает на одной из строек Белгорода. Они вырастили двух сыновей - Валерия и Игоря. То есть, Владимир Дмитриевич сделал все, что положено в жизни, и может гордиться своей трудовой биографией.

Ценят его за хорошую работу, добрый характер и внимание к людям товарищи по труду и руководители участка, производства и предприятия. Свидетельством тому - присвоение Владимиру Дмитриевичу Дроженко почетного звания «Заслуженный ветеран труда ОАО». Это тот случай, когда хочется от души поздравить его и сердечно пожелать новых успехов в жизни и труде.

В. БАХМУТ
Фото П. МУСИНА

КОНЕВ ИЗ ПЕРВОЙ СОТНИ

Год назад Ассоциация менеджеров и издательский дом «Коммерсантъ» представили первый в нашей стране интегральный рейтинг «100 самых профессиональных менеджеров России». Тогда 120 экспертов из ведущих инвестиционных консалтинговых и аналитических компаний, представители федеральной и региональной власти, деловых объединений и СМИ оценили профессиональные качества руководителей предприятий. В нынешнем году тысячу лучших из лучших отбирали уже 215 экспертов - растет профессионализм президентов и генеральных директоров, и множится число стабильных предприятий-производителей в России.

Для включения менеджеров в первоначальный список кандидатов требуется, чтобы возглавляемая им компания входила в квоту - то есть была одной из крупнейших по объему производства или оказания услуг. И лишь после первичного отсева начиналась экспертиза профессионализма менеджеров по семи критериям эффективности. Этот экзамен выдержали 17 руководителей компаний Белгородской области и все они находятся на самой вершине рейтинга - вошли в первую сотню «1000 самых профессиональных менеджеров России». В их числе и директор департамента котельного оборудования, арматуры и металлоконструкций ОАО «Энергомашкорпорация» И. В. Конев.

Семь критериев эффективности профессионализма менеджеров как будто с Ивана Викторовича Конева экспертами списаны. Лидерские качества, мобильность, способность мобилизовать команду, распределить полномочия и ответственность - его личностный критерий. Финансовому - соответствуют качество управления ресурсами и прозрачность финансовой отчетности. Корпоративный критерий - стремление соблюдать баланс интересов всех заинтересованных сторон в компании, публичная доступность и прозрачность информации о стратегии, планах и методах решения проблем предприятия - И. В. Конев тоже выдерживает, а коммерческий, то есть качество отношений возглавляемой им компании с партнерами и контрагентами, освоение новых видов бизнеса и рынков, соблюдает. Его способности генерировать прогрессивные идеи, быстро адаптировать новые методы производства, сбыта, управления могут служить учебным пособием при изучении инновационных систем. Высок у И. В. Конева и коммуникативный рейтинг, поскольку его общественный авторитет менеджера неотделим от имиджа компании. Ну а социальный критерий требует наличия развитой и хорошо функционирующей инфраструктуры для сотрудников компании и ориентации на подготовку нового поколения сотрудников. И не было в «компании» такого совещания и планерок, чтобы директор департамента котельного оборудования, арматуры и металлоконструкций ОАО «Энергомашкорпорация» социальную тему «замолчал».

Не одна у Ивана Викторовича награда, не первый раз Конев выходит победителем, а теперь он еще и в первой сотне самых профессиональных руководителей-организаторов производства в России, с чем надо поздравлять директора департамента и ОАО «Энергомашкорпорацию», поскольку вместе они добиваются успехов, развития и признания заслуг.

Н. СЕВЕРОВА

СИЛА - В ДВИЖЕНИИ

Об итогах деятельности ПКТО за семь месяцев текущего года по просьбе редакции рассказывает директор производства С. С. МАСЛЕННИКОВ:

- В общем объеме товарного выпуска ОАО доля ПКТО составляет более 60%, и поэтому итоги работы нашего акционерного общества во многом определяются результатами работы трубопроводного производства.

За 7 месяцев 2002 г. трубопроводчики произвели 9000 т товарной продукции на сумму 913 млн. руб. Выработка на одного работника комплекса составила 153 тыс. руб. в среднем за месяц, один основной рабочий выработал 233 н/час. По сравнению с аналогичным периодом 2001 г., объемы производства выросли и составили 103,1%, однако нам не удалось выйти на контрольные показатели, выполнение плана составило 92,6%.

Сравнивая 2002 г. с прошедшим, необходимо отметить значительное изменение структуры загрузки производства. Уменьшилось количество заказов на трубопроводы высокого давления с относительно низкой трудоемкостью и циклом изготовления, значительно увеличилась доля экспорта, в первую очередь за счет заказов для Тяньваньской АЭС (КНР) и АЭС «Бушер» (Ирак), а также ТЭС «Бразь» (Румыния), ТЭС «Харта» (Ирак), ТЭС «Сиддирганч» (Бангладеш) и др. Увеличилось количество заказов из нержавеющих сталей, трубопроводов низкого давления, в блочном исполнении.

В 2001 г. среднемесячное количество заказов, находящихся в производстве, составляло 250-300 шт. при среднем весе одного заказа 9 т, сейчас в производстве находятся свыше 500 заказов весом в среднем 5 т.

Такие структурные сдвиги, соответственно, увеличили относительную трудоемкость 1 т товарной продукции на 15-20%, продукция стала более трудоемкой и более дорогой.

Как положительный факт необходимо расценивать рост объемов производства нержавеющих трубопроводов. За 7 месяцев мы их изготовили 453 т на 221 млн. руб., а в июне и июле производили уже по 100 т нержавейки. В 2001 г. средняя цифра по месяцу составляла 32 т. Но сегодня 100 т в месяц нержавеющих трубопроводов уже мало, с учетом имеющейся и перспективной загрузки необходимо производить не менее 150 т.

Как уже отмечалось, 2002 г. знаковый с точки зрения значительного роста экспортных заказов. Особое место занимают контракты для ТАЭС и АЭС «Бушер». Исключительно жесткие требования по качеству материалов, подготовке производства, соблюдению технологической дисциплины, инспекционный контроль и контроль представителями заказчика потребовали от всех исполнителей особого отношения, высокой ответственности, квалификации и дисциплины. К сожалению, мы не в полной мере оказались к этому готовы. Имели место серьезные срывы сроков разработки конструкторской документации, поставки материалов и комплектующих, были «проколы» в технической подготовке производства, определенные упущения в организации производства. Сегодня, несмотря на то, что вся продукция сдавалась с первого предъявления, а это свыше 500 т, есть отставание от согласованных графиков поставки.

Однако на сегодня мы уже имеем опыт по изготовлению заказов с особыми требованиями, и этот опыт дает нам уверенность, что мы восполним отставание и выполним до конца года заказы для Китая и Ирака, как это предусмотрено контрактами.

В целом, подводя итоги работы за 7 месяцев 2002 г., необходимо сказать, что сделана большая и серьезная работа. Хочется поблагодарить коллективы производств ПКТО за добросовестный труд, в первую очередь, производства № 1 и № 2, которые регулярно занимали первые и призовые места в соревновании между производствами ОАО, отметить положительные тенденции, наметившиеся в производстве № 4, особенно по росту объемов нержавеющих трубопроводов. Есть положительные результаты и в работе службы закупок ПКТО, в первую очередь, по уменьшению остатков на складах.

Какие задачи стоят перед ПКТО до конца текущего года.

Первое и самое главное - портфель заказов на сегодня позволяет уверенно сказать, что работа у нас есть и работы много. К концу года объем товарной продукции ПКТО должен достигнуть 180 млн. руб. в месяц.

Первостепенной задачей перед производствами ПКТО является выполнение до конца 2002 г. в сроки, оговоренные контрактом и согласованными графиками, заказов для ТАЭС и АЭС «Бушер» и договорных обязательств по другим заказам. Нам необходимо выйти на уровень производства не менее 150 т трубопроводов из нержавеющих сталей, для чего разработаны и реализуются технические и организационные мероприятия по их увеличению.

Совместно с техническими службами мы должны выполнить все мероприятия, предусмотренные планом технического перевооружения на 2002 г.

Если справимся с этими задачами, мы можем с оптимизмом смотреть в 2003 г. Наша сила - в движении вперед.

На снимках: третий блочный участок; бригада Войченко Геннадия Владимировича; идет покраска готовой продукции.

П. МУСИН
Фото автора

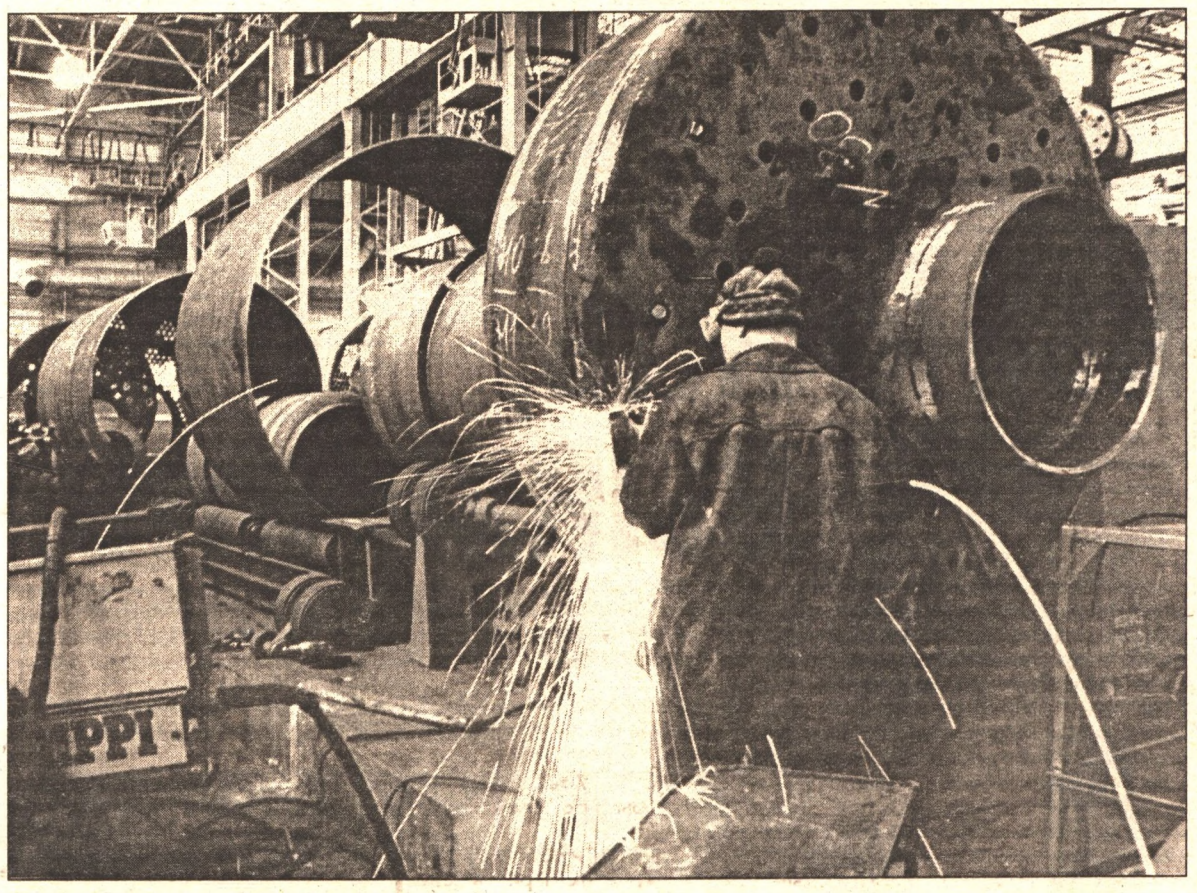

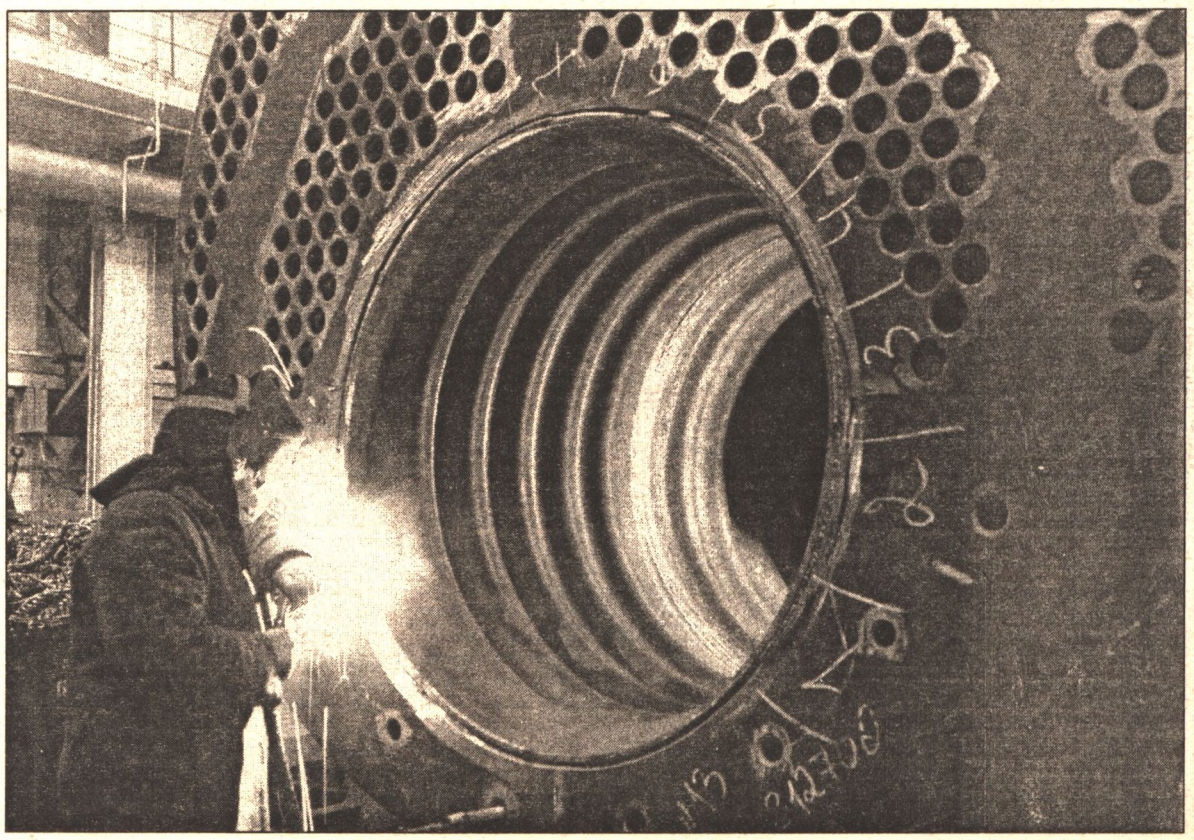

СЕРТИФИКАТ - КАК ПОДАРОК

Одним из самых дорогих подарков в преддверии Дня машиностроителя стало получение ОАО «Белэнергомаш» сертификата соответствия на систему менеджмента качества, выданного центром сертификации ТЮФ (Германия) по результатам проведенного аудита.

Высокая оценка аудиторов фирмы ТЮФ была дана системе менеджмента качества благодаря участию абсолютно всех заводчан, от рядовых рабочих до генерального директора, в деле обеспечения качества всех производственных процессов.

Получение сертификата обеспечивает нашему предприятию как необходимый уровень доверия на внешнем и российском рынках, так и стабильность сбыта продукции.

В. ШВАРЕВ,
управляющий директор по качеству

№ 628

Выносить, выняньчить, вылечить - вот их задача и цель

Каждое отделение городской детской по-своему уникально. Но особенность их в том, что потенциальный инвалид здесь превращается в полноценного, нормального ребенка.

С 1990 года в городской детской больнице работает психоневрологическое отделение восстановительного лечения для детей раннего возраста. Это отделение является дочерним филиалом научно-терапевтического центра профилактики и лечения детской неврологической инвалидности г. Москвы. В отделении лечатся дети из всех районов области с месячного возраста до трех лет. За 12 лет здесь пролечено 6966 детей.

Пока детьми занимаются профессионалы, мамы, лежащие в больнице вместе со своими малышами, получают тоже необходимую медицинскую помощь. А в психоневрологическом отделении работает еще и психолог. Обычному ребенку необходимо внимание, а инвалиду тем более, вот и уходят папаши из семей необласканными искать радости жизни на стороне, бросив на прощанье: «Я нормальный, а ребенок болен, значит, не мой».

В 1952 году по улице Первомайской, 14, в здании городской больницы, открывается детская больница на 35 коек. До этого момента как такового самостоятельного лечебного учреждения для детей в городе практически не было. Первым главным врачом назначили Перистенко Евдокию Кузьминичну, старшей медсестрой - Морозову Анну Ивановну.

В октябре 1959 года детскому стационару выделили отдельное здание по ул. Коммунистической, 59.

1975 год - больница переезжает на ул. Садовую, 1а. В ту пору получить такое здание под детскую больницу считалось фантастикой. Изначально оно строилось для лечения партийных бонз области.

Сегодня городская детская больница - одно из основных лечебных учреждений Белгорода. В ней трудятся 680 человек: 137 - врачей, 340 - медицинских работников.

Стационар рассчитан на 280 коек. В нем оказывается круглосуточная помощь детям города и области. Из шести лечебных отделений - три областного значения.

Городская детская является базой для подготовки врачей-интернов по педиатрии, студентов медицинского факультета БелГУ по детской кардиологии, средних медработников для медицинского колледжа БелГУ. И базой областного Центра повышения квалификации и профессиональной переподготовки медицинских и фармацевтических кадров.

В больницу ежегодно принимается до 4000 детей и 1200 матерей.

В этом отделении лечат самых тяжелых больных, для которых судьба-злодейка приготовила страшный подарок - инвалидную коляску. Но...

Если бы кто-то другой, а не эта маленькая, хрупкая увлеченная женщина и ее команда работали здесь, возможно, дети никогда не встали бы на ноги в прямом и переносном смысле.

Какое-то время назад доктор Иванова заметила, что стандартная схема лечения не дает особых результатов, стала искать новые методы реабилитации, ухода от инвалидности. В 1993 году за свои собственные деньги и деньги родителей детей, которые у нее проходили курс лечения, она едет в Москву учиться уникальной методике И. Скворцова. «Уже через один день «обкалывания» нервных стволов пораженных частей тела дети могут двигать безжизненной рукой или ногой», - говорит Наталья Владимировна. Но, к сожалению, только интеллектуального потенциала и опыта недостаточно, для полной реабилитации больных необходима современная восстановительная аппаратура. «Нам обидно, что сделать мы можем очень многое, но не имеем никакой возможности. Все, чего мы добиваемся - это за счет энтузиазма моих коллег. Ранняя реабилитация детей с неврологическими заболеваниями снижает инвалидность на 80 %».

Сейчас мы очень нуждаемся в так называемых скафандрах, стоимость одного - 35 тысяч рублей. С его помощью достигаются прекрасные результаты в восстановлении двигательных функций организма.

Хотя медицина говорит, что в 70% случаев причину бесплодия и аномалии в развитии наследников надо искать в отцах. Помочь женщине справиться с двойной травмой - развод и болезнь ребенка - задача психолога.

Пульмонологическое отделение единственное во всей больнице оказалось без детей. Впервые за 13 лет здесь не слышно детских голосов. Некого лечить от аллергии, заболеваний почек и легких. И совсем не потому, что больные перевелись, а в прозе жизни - в отсутствии денег. Мебель - кровати, тумбочки, столы - рассыпалась от старости и огромного потока больных. У больницы нет средств приобрести все необходимое, а надо-то всего 200 тысяч, чтобы вновь открыть это отделение.

Отделение № 6 - двухпрофильное. Попадая сюда с заболеванием органов пищеварения, заодно можно обследоваться и избавиться от кардиоревматологических проблем в здоровье и наоборот. Родителей такое положение вещей вполне устраивает. А дети проходят «курс молодого бойца», осваивая вместе со сверстниками не очень приятную, но и не такую уж и страшную процедуру, как эндоскопия.

В соматическом отделении лечат все заболевания, возникающие у детей с месячного возраста до четырех лет. Почки и сердце, бронхиты и пневмонии, энцефалиты и внутриутробные инфекции. Если ребенок не набирает в первые месяцы массу тела - ищи болячки. Порой родителям кажется, что ребенок здоров, и все будет хорошо. Руки-ноги есть, голова - на месте. А то, что не сосет, не глотает, голову не держит как положено, это ничего - пройдет. Слава Богу, таких родителей становится все меньше, а приличных мамочек - так называют врачи женщин, которые понимают проблемы ребенка и серьезно относятся к его здоровью, - все больше.

Почти 30 лет работает в больнице заведующая отделением, врач высшей квалификации Любовь Николаевна Дуденко. А у Екатерины Даниловны Валуйской стаж работы - 32 года. Сейчас женщине 70 лет. И все годы эта немолодая нянечка ездит на работу в свою больницу из села Беломестное. В отделении на ее попечении - брошенные дети. «Я как будто играюсь», - говорит она о своей работе.

В 14 палате, в детской кроватке, спит необычайно хорошенькая кучерявая девочка. От нее отказались через год после рождения, когда родители поняли, что чудо выздоровления никогда не произойдет, и врачи бессильны что-либо сделать. Мозг замер в первые часы жизни. Человеческая трагедия разыгрывалась на глазах у всего отделения, когда мать прощалась со своим ребенком. Боль, страдание, горе, слезы, любовь и ненависть, обида и благодарность - все это из года в год, день, час, здесь и сейчас, всегда - это их планида, судьба, жизнь.

Какое бы лихолетье не стояло на дворе, какие бы катаклизмы не происходили за окнами больницы, люди в белых халатах выполняли и выполняют свою первостепенную миссию - спасали, лечили детей.

Но как низко оценивает государство труд врача: 1300 рублей, зарплата медсестры - 600-800 рублей. Комментарии излишни. Но все же, вот, что сказала по этому поводу доктор Лазарева:

- Я считаю, что государство должно уважать милицию, учителей и врачей. И уважение народа должно идти от государства. Знаете, почему мне нравятся американцы? Если фильм про полицейского - то это герой, если про врача - то это тоже герой. У нас же больше всех ругают кого? Милицию, учителей, врачей. Это российский менталитет, сформировавшийся годами. А я благодарна своим девчонкам-медсестрам 1981 года рождения за то, что они выбрали больницу, а не рынки, магазинчики и подиумы и пришли сюда пеленать, кормить, ставить клизмы, делать самую грязную кропотливую работу за эти несчастные копейки. Я расценивают их труд не иначе, как службу Родине.

ДИНАСТИИ МЕДИЦИНСКИХ РАБОТНИКОВ

БАБАНИН Вячеслав Григорьевич - врач-рентгенолог, общий стаж работы - 40 лет. Жена - Бабанина Надежда Евгеньевна - врач-педиатр, участковый детской поликлиники № 3, стаж работы - более 40 лет. Сын - Бабанин Андрей - работает врачом лучевой диагностики в областной клинической больнице № 1. Дочь - Елена Шапошник - работает медсестрой в городской детской больнице.

ВАРАВИНА Тамара Наумовна - общий стаж работы - 40 лет. В городской детской больнице работает 32 года. Муж - Варавин Иван Дмитриевич - главный врач областного Центра медицинской профилактики. Сын - Игорь - врач-хирург областного онкологического диспансера.

КУДРЯВЦЕВА Зинаида Степановна в больнице работает 43 года. Дочь - Елена - врач-терапевт в поликлинике № 4.

КАРЕВА Мария Семеновна - врач детской поликлиники № 1, стаж работы врачом-педиатром - более 40 лет. Вырастила двоих детей, которые также стали врачами. Сын - Дмитрий - врач-хирург, дочь - Ирина - врач-невролог городской детской больницы.

РЯБОВА Людмила Николаевна - участковый врач-педиатр. Дочь - Елена - врач станции переливания крови.

РЯБИНИНА Валентина Филипповна - главная медсестра больницы в течение 27 лет, воспитала не одно поколение медицинских сестер. Дочь - Светлана - работает врачом-бактериологом в городской детской больнице.

ЧИРКОВА Надежда Петровна - старшая медсестра приемно-диагностического отделения, общий стаж работы - 42 года, в городской детской больнице - 26 лет. Дочь - Елена - работает медсестрой.

И еще многие, многие и многие...

В состав амбулаторной службы входят три детские поликлиники - №№ 1, 2, 3 (в них обслуживается 30 тысяч человек).

Помимо шести лечебных отделений, в стационаре работают: приемно-диагностическое отделение, отделение восстановительного лечения с дневным стационаром, лаборатории (клиническая, биохимическая, бактериологическая). Функционируют кабинеты узких специалистов - лора, стоматолога, гинеколога, рентгенкабинет.

В структуре приемно-диагностического отделения предусмотрены палаты интенсивной терапии и диагностические кабинеты: функциональной диагностики, кабинет УЗИ, кабинет эндоскопии.

СПАСИБО СПОНСОРАМ

Слова благодарности и искренней признательности работники больницы выражают своим постоянным спонсорам. Благодаря им, стационар имеет современнейшую медицинскую аппаратуру и все самое необходимое в лечебной практике. Вот они, меценаты:

А. И. Сафонов - генеральный директор ОАО «Белгородский абразивный завод»;

А. И. Морозов - начальник областной инспекции автомобильного транспорта;

Т. С. Ерохина - заместитель начальника управления по делам миграции УВД Белгородской области;

А. В. Смык - глава администрации Шебекинского района;

А. И. Скляров - глава администрации Белгородского района;

Л. А. Лиманская - исполнительный директор фонда «Сострадание»;

С. Р. Ковальчук - генеральный директор ОАО «Деревообрабатывающий завод»;

И. В. Конев - генеральный директор АО «Белэнергомаш»;

А. А. Золоткова - генеральный директор ОАО «Россиянка»;

А. И. Филатова - генеральный директор ЗАО АПП «Риф»;

А. М. Переверзев - начальник управления по делам миграции УВД Белгородской области;

А. Д. Комиссаров - генеральный директор ПО «Текстильпродукт»;

А. Н. Каракулов - генеральный директор ЗАО «Выбор».

А. ЗОЛОТАРЕВА

P.S. Когда верстался номер, с мебельной фабрики, которую возглавляет ЗУБРИЦКАЯ Екатерина Тимофеевна, привезли кровати, стулья, тумбочки для пульмонологического отделения. Одной проблемой стало меньше.

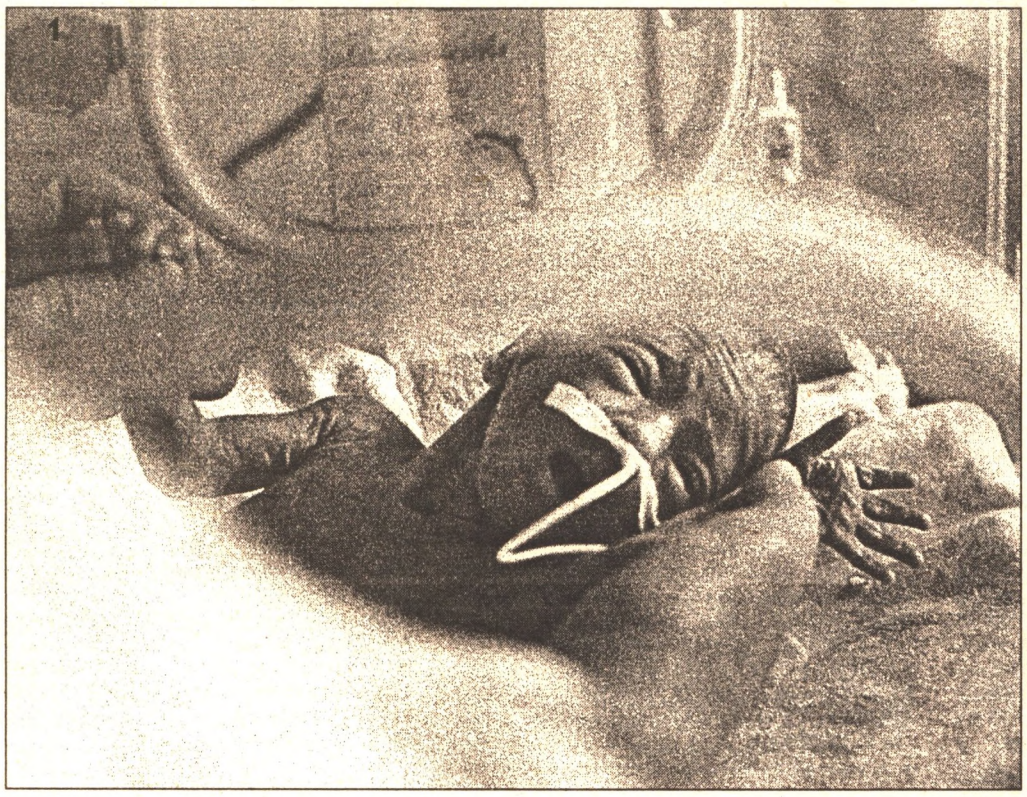

ДЕТСКОЙ ГОРОДСКОЙ БОЛЬНИЦЕ - 50 ЛЕТ

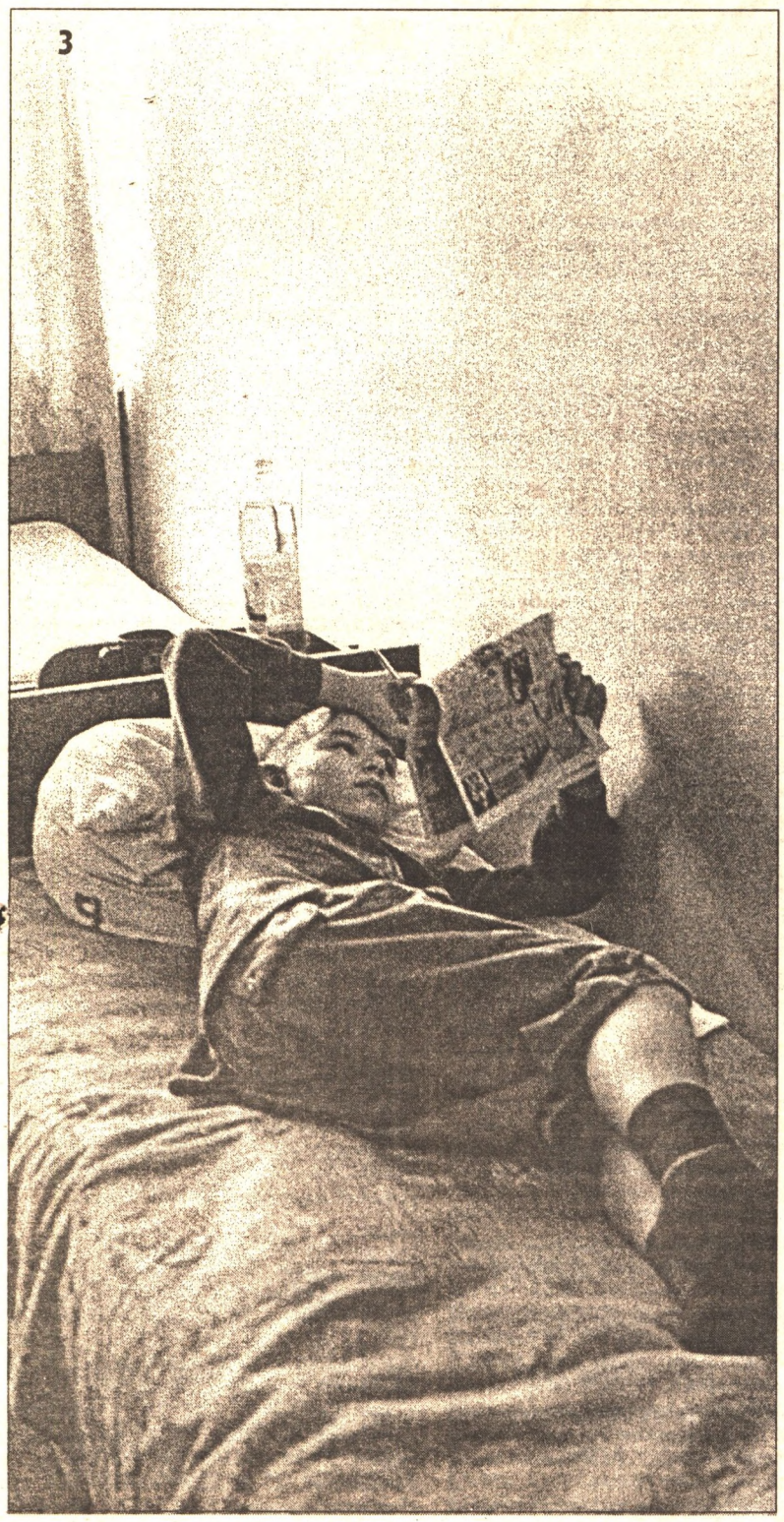

1. Отделение новорожденных. Лечение в барокамере.
2. Медсестра Наталья Александровна Евсеева из отделения недоношенных детей.
3. Женя Титов лечится в отделении по профилактике детской инвалидности.
4. Отделение профилактики детской инвалидности. Катя и Саша учатся ходить.

Фото Бориса ЕЧИНА

Понедельник
30 СЕНТЯБРЯ

15.00, 18.00 Новости. **15.15 «ДЕТИ ШПИОНОВ».** 17.00 «Большая стирка». 18.25 «Шутка за шуткой». 19.00 Жди меня. 20.00 «Кто хочет стать миллионером?» 21.00 Время. **21.35 «ДРОНГО». 22.40 «ВРЕМЯ ЛЮБИТЬ».** 23.30 «Другое время». 0.15 «На футболе». **0.45 «КИТАЙСКИЙ ГОРОДОВОЙ».**

5.45-8.45 «Доброе утро, Россия!» 8.45 «Дом, в котором я живу». 10.50 Вести. Дежурная часть. 11.00, 14.00, 17.00, 20.00, 23.20 Вести. 11.20 «Сказки о любви». 12.20 «В «Городке». 12.25 Вести недели. 13.30 Вести - Москва. Неделя в городе. 14.20 Вести-спорт. 14.25 «Что хочет женщина». 15.25 «Стань звездой». 16.20 «Простые истины». 17.20 Теннис. 18.20 Местное время. **18.50 «ВОРОВКА. СЧАСТЬЕ НАПРОКАТ».** 19.50 Спокойной ночи, малыши! 20.35 Местное время. **20.55 «БРИГАДА». 22.05 «ЗАКОН».** 23.35 «ЮРИЙ ЛЮБИМОВ». 0.30 «Синемания». 1.00 Дневник Международного турнира по теннису «Кубок Кремля-2002». 0.30 «Дорожный патруль».

6.00, 6.30, 7.00, 7.30, 8.00, 8.30, 10.00, 12.00, 14.00 15.00, 16.00, 17.00, 18.00, 19.00, 22.00 «Сегодня». 6.05, 6.35, 7.10, 7.35, 8.05, 8.40 УТРО на НТВ. 9.00 «Растительная жизнь». 9.35 «Вы будете смеяться!» **10.25 «НАМЕДНИ». 12.05 «ПРИНЦЕССА НА БОБАХ».** 14.05 «Женский взгляд» Оксаны Пушкиной. **14.35 «ОНА НАПИСАЛА УБИЙСТВО».** 15.40 «Принцип домино». **17.05 «НЕИЗВЕСТНАЯ ПЛАНЕТА».** 18.05 «Внимание. Розыск!» **19.35 «АГЕНТ НАЦИОНАЛЬНОЙ БЕЗОПАСНОСТИ». 20.45 «ДАЛЬНОБОЙЩИКИ». 22.35 «УЛИЦЫ РАЗБИТЫХ ФОНАРЕЙ». 23.40 «АГЕНТ НАЦИОНАЛЬНОЙ БЕЗОПАСНОСТИ».** 0.40 Гордон.

7.00, 7.15, 7.30, 7.45, 8.00, 8.15, 8.30, 8.45, 9.00, 11.00, 15.00, 17.00, 19.00, 21.00 Новости. 7.05, 18.40 Состав преступлений. 7.20, 8.25 «ABS». 7.25, 8.50 Назло. 7.35 Паутина. 7.50, 20.40 Тушите свет. 8.05 Спорт. 8.20 Место печати. 8.35, 1.05 Свободное время. 9.25, 0.35 «Публичные люди». **10.00 «ТАЙНЫ НИРО ВУЛЬФА».** 12.20 «Путеводитель». 12.55 «Таганка с Мастером и без». 14.25 «Бесплатный сыр». **15.25 «ГАРФИЛД И ЕГО ДРУЗЬЯ». 15.50 «CI5. НОВЫЕ ПРОФЕССИОНАЛЫ».** 17.25 «100 Чудес света». 18.30 «Высший свет». **19.30 «МУЖСКАЯ РАБОТА».** 21.30 «Смотрите, кто пришел!» 21.55 Новый век. 23.00 Грани. 23.20 «Есть мнение». 23.40 «Без протокола».

6.00, 7.30 «Настроение». 7.00 Информационный выпуск. 7.25 Отдохнем культурно. 8.00 События. **9.05 «ЗАГАДОЧНАЯ ЖЕНЩИНА».** 10.00 «МИР ДИКОЙ ПРИРОДЫ». 10.30 Мультфильм. 10.40 Петровка, 38. 11.00 События. 11.15 Телемагазин. 11.30 Телеканал «Дата». 12.25 «Постскриптум». 13.30 Деловая Москва. 14.00 События. Время московское. **14.15 «ИНСПЕКТОР ДЕРРИК».** 15.20 Войди в свой дом. 16.30 Чемпионат мира по велоспорту на треке. 17.15 Материк. 18.00 События. 19.00 Для Вас! 19.30 Узнай больше. 19.50 Информационный выпуск. **20.10 «ГОД ТЕЛЕНКА».** 22.00 События. Время московское. 22.45 Времечко. **23.15 «ДЕЛО ФЕРШО».** 0.10 События. 0.30 Петровка, 38. 0.50 Мир вокруг нас.

6.00 «ДвиЖЖение». 6.45, 7.45, 8.45, 10.45, 13.45, 16.45, 23.00, 3.45, 4.45 Новости спорта. 9.00 Футбол. 12.00 «Семь дней спорта». 13.00 «Планета Футбол». 13.30 Перепись-2002. 14.00 Дневной марафон. 15.30 Третья медицина. 15.55, 1.00 Интернет-тайм. 16.00 Линия жизни. **17.00 «ЧЕЛОВЕК В ПРОХОДНОМ ДВОРЕ».** 18.25 Хоккей. Чемпионат России. «Локомотив» (Ярославль) - «Салават Юлаев» (Уфа). Прямая трансляция. В перерыве: Новости спорта. 20.45 «Хоккейная компания». 21.15 «Золотые матчи НБА». 23.15 Футбол. 0.15 Империя спорта. 1.05 Дневной марафон в ночном эфире.

7.00 Утро России. 8.05, 15.15 «Жирный пес Мендоза». 9.10, 18.45 «Шоу Бенни Хилла». 9.45, **18.10 «КЛУБНИЧКА». 10.15, 16.20 «ПРОВИНЦИАЛКА».** 11.10 «ZTV. Discostar». 11.50 Телемагазин. **13.10 «БАРЫШНЯ КРЕСТЬЯНКА». 17.10 «30 СЛУЧАЕВ МАЙОРА ЗЕМАНА».** 19.15, 0.00 «Личное время». 19.45, 23.45 Агентство криминальных новостей. 20.00 «Криминальная Россия». **20.30 «ЛЮБИМАЯ ТЁЩА».** 22.40 «Под пресс». 0.30 «ZTV. Хит-мастер».

Редакция газеты «Наш Белгород» оказывает услуги КСЕРОКОПИРОВАНИЯ (ул. Фрунзе, 18)

Вторник
1 ОКТЯБРЯ

6.00 «Доброе утро». 9.00, 12.00, 15.00, 18.00 Новости. **9.15 «СЕМЕЙНЫЕ УЗЫ».** 10.10 Что? Где? Когда? 11.35 «Переменка». **12.15 «РАЗВОД ПО-АМЕРИКАНСКИ». 14.05 «ВРЕМЯ ЛЮБИТЬ».** 15.15 «Она хотела быть Никитой». **15.50 «ДРОНГО».** 17.00 «Большая стирка». 18.25 Кумиры. Лилита Озолиня. **19.00 «СЕМЕЙНЫЕ УЗЫ».** 20.00 «Слабое звено». 21.00 Время. **21.35 «ДРОНГО». 22.40 «ВРЕМЯ ЛЮБИТЬ».** 23.35 Документальный детектив. 0.00 Ночное «Время». **0.15 «ОПАСНОСТЬ ИЗ ГЛУБИНЫ».**

5.45 - 8.45 «Доброе утро, Россия!» **8.45 «БРИГАДА».** 9.50 «Два рояля». 10.50 Вести. Дежурная часть. 11.00, 14.00, 17.00, 23.20 Вести. **11.20 «ЗАКОН».** 12.25 «Цена успеха». 13.30 «Колоссальное хозяйство». 13.45 Вести-Москва. 14.20 Вести-Спорт. 14.25 «Что хочет женщина». **15.25 «ДИКИЙ АНГЕЛ. ВОЗВРАЩЕНИЕ». 16.20 «ПРОСТЫЕ ИСТИНЫ».** 17.20 Теннис. 18.20 Местное время. Вести-Москва. **18.50 «ВОРОВКА. СЧАСТЬЕ НАПРОКАТ».** 19.50 Спокойной ночи, малыши! 20.35 Местное время. **20.55 «БРИГАДА». 22.05 «ЗАКОН».** 23.35 «Олег Ефремов. Я говорю за всю среду...» **0.35 «ЗАКОННИК».**

6.00, 6.30, 7.00, 7.30, 8.00, 8.30, 10.00, 12.00, 14.00 15.00, 16.00, 17.00, 18.00, 19.00, 22.00 «Сегодня». 6.05, 6.35, 7.10, 7.35, 8.05, 8.40 УТРО на НТВ. 9.05 «Внимание. Розыск!» 10.25 «Чистосердечное признание». 11.05 «Кулинарный поединок». 11.50 Вкусные истории. **12.05 «ПРЕДЛАГАЮ РУКУ И СЕРДЦЕ».** 13.45 Криминал. 14.05 «Женский взгляд» Оксаны Пушкиной. **14.35 «ОНА НАПИСАЛА УБИЙСТВО».** 15.40 «Принцип домино». **17.05 «ЗМЕЕЛОВ».** 19.40 Футбол. **22.35 «УЛИЦЫ РАЗБИТЫХ ФОНАРЕЙ». 23.40 «АГЕНТ НАЦИОНАЛЬНОЙ БЕЗОПАСНОСТИ».** 0.45 Гордон.

7.00, 7.15, 7.30, 7.45, 8.00, 8.15, 8.30, 8.45, 9.00, 11.00, 15.00, 17.00, 19.00, 21.00 Новости. 7.05, 18.40 Состав преступлений. 7.20, 8.25 «ABS». 7.25, 8.50 Назло. 7.35 Паутина. 7.50, 20.40 Тушите свет. 8.05 Спорт. 8.20 Место печати. 8.35, 9.50, 1.05 Свободное время. 9.25, 0.35 «Публичные люди». **10.00 «МУЖСКАЯ РАБОТА».** 11.20 Новый век. 12.20 Мультфильм. **12.35 «ПРИЗНАТЬ ВИНОВНЫМ».** 14.05 «Без протокола». **15.25 «ГАРФИЛД И ЕГО ДРУЗЬЯ». 15.50 «CI5. НОВЫЕ ПРОФЕССИОНАЛЫ».** 17.25 «100 чудес света». 18.30 «Высший свет». 19.30 «Мужская работа». 21.30 «Смотрите, кто пришел!» 21.55 «Вне закона». 22.25 «Один день». 23.00 Грани. 23.20 «Есть мнение». 23.40 «Без протокола».

6.00, 7.30 «Настроение». 7.00 Информационный выпуск. 7.20 Отдохнем культурно. 8.00 События. 8.50 Газетный дождь. **9.05 «ЗАГАДОЧНАЯ ЖЕНЩИНА».** 10.00 «МИР ДИКОЙ ПРИРОДЫ». 10.30 Мультфильм. 10.40 Петровка, 38. 11.00 События. 11.15 Телемагазин. 11.30 «Дата». 12.25 «Момент истины». 13.30 Деловая Москва. 14.00 События. **14.15 «ИНСПЕКТОР ДЕРРИК».** 15.20 «Как добиться успеха. Доктор Богданов». 16.30 Я - мама. 16.55 Русские в Балтии. 17.25 Песочные часы. 18.00 События. Время московское. 19.00 Для Вас! 19.30 Отдохнем культурно. 19.40 Это должен знать каждый! 19.50 Информационный выпуск. 20.05 Лицом к городу. 21.10 «Чечня. Между прошлым и будущим». 22.00 События. 22.45 Времечко. **23.15 «ДЕЛО ФЕРШО».** 0.10 События. 0.30 Петровка, 38. 0.50 «Открытый проект». 1.45 «Синий троллейбус».

6.00 «ДвиЖЖение». 6.45, 7.45, 8.45, 10.45, 13.45, 16.45, 19.40, 23.00, 3.45, 4.45 Новости спорта. 9.00 Футбол. 11.00 Хоккей. Чемпионат России. «Локомотив» (Ярославль) - «Салават Юлаев» (Уфа). 2-й и 3-й периоды. 12.15 «Хоккейная компания». 12.45 «Шоу футбольной Европы». 14.00 Дневной марафон. 15.30 Третья медицина. 15.55, 0.55 Интернет-тайм. 16.00 Линия жизни. **17.00 «ЧЕЛОВЕК В ПРОХОДНОМ ДВОРЕ».** 18.25 Футбол. 19.25 Премия ГРОСС. 20.00 Футбол. 22.00 «Назло рекордам!?» 22.30 Автоспорт. 23.15 Футбол. 0.30 На пределе. 1.00 Дневной марафон в ночном эфире.

7.00 Утро России. 8.05, 15.15 «Жирный пес Мендоза». 9.10, 18.45 «Шоу Бенни Хилла». **9.45, 18.10 «КЛУБНИЧКА». 10.15, 16.20 «ПРОВИНЦИАЛКА».** 11.10 «ZTV. Myзinfo». 11.50 Телемагазин. **13.10 «ЛЮБИМАЯ ТЁЩА». 17.10 «30 СЛУЧАЕВ МАЙОРА ЗЕМАНА».** 19.15, 0.00 «Личное время». 19.45, 23.45 Агентство криминальных новостей. 20.00 «Криминальная Россия». **20.30 «ТАРТЮФ».** 22.30 Сильнейшие люди планеты. 23.15 Мастер спорта. 0.30 «ZTV. Myзinfo».

Среда
2 ОКТЯБРЯ

6.00 «Доброе утро». 9.00, 12.00, 15.00, 18.00 Новости. **9.15 «СЕМЕЙНЫЕ УЗЫ». 10.15 «КОЛЬЦО».** 11.20 Что да как. **11.35 «ТВИНИСЫ».** 12.15 «При первых проблесках зари». **14.05 «ВРЕМЯ ЛЮБИТЬ».** 15.15 Документальный детектив. **15.50 «ДРОНГО».** 17.00 «Большая стирка». 18.25 Смехопанорама Евгения Петросяна. **19.00 «СЕМЕЙНЫЕ УЗЫ».** 20.00 «Русская рулетка». 21.00 Время. **21.35 «ДРОНГО». 22.40 «ВРЕМЯ ЛЮБИТЬ».** 23.35 Документальный детектив. 0.00 Ночное «Время». 0.15 Формула власти. **0.45 «НОЧНЫЕ ЗАБАВЫ».**

5.45 - 8.45 «Доброе утро, Россия!» **8.45 «БРИГАДА».** 9.50 «Моя семья». 10.50 Вести. Дежурная часть. 11.00, 14.00, 17.00, 20.00, 23.20 Вести. **11.20 «ЗАКОН».** 12.25 «Цена успеха». 13.30 «Москва-Минск». 13.45 Вести-Москва. 14.20 Вести-спорт. 14.25 «Что хочет женщина». **15.25 «ДИКИЙ АНГЕЛ. ВОЗВРАЩЕНИЕ». 16.20 «ПРОСТЫЕ ИСТИНЫ».** 17.20 Теннис. 18.20 Местное время. Вести-Москва. **18.50 «ВОРОВКА. СЧАСТЬЕ НАПРОКАТ».** 19.50 Спокойной ночи, малыши! 20.35 Местное время. **20.55 «БРИГАДА». 22.05 «ЗАКОН».** 23.35 «Культурная революция». **0.35 «34-Й СКОРЫЙ».** 2.15 Дневник Международного турнира по теннису «Кубок Кремля-2002».

6.00, 6.30, 7.00, 7.30, 8.00, 8.30, 10.00, 12.00, 14.00 15.00, 16.00, 17.00, 18.00, 19.00, 22.00 «Сегодня». 6.05, 6.35, 7.10, 7.35, 8.05, 8.40 УТРО на НТВ. **8.50 «ДАЛЬНОБОЙЩИКИ».** 10.25 Очная ставка. 11.05 «Шоу Елены Степаненко». 11.50 Вкусные истории. **12.05 «ЖЕНЯ, ЖЕНЕЧКА И КАТЮША».** 13.45 Криминал. 14.05 «Женский взгляд» Оксаны Пушкиной. **14.35 «ОНА НАПИСАЛА УБИЙСТВО».** 15.40 «Принцип домино». **17.05 «УЛИЦЫ РАЗБИТЫХ ФОНАРЕЙ». 18.20 «ПРЕСТУПЛЕНИЕ И НАКАЗАНИЕ». 19.35 «АГЕНТ НАЦИОНАЛЬНОЙ БЕЗОПАСНОСТИ». 20.45 «ДАЛЬНОБОЙЩИКИ».** 22.35 Футбол. 0.35 Гордон.

7.00, 7.15, 7.30, 7.45, 8.00, 8.15, 8.30, 8.45, 9.00, 11.00, 15.00, 17.00, 19.00, 21.00 Новости. 7.05, 18.40 Состав преступлений. 7.20, 8.25 «ABS». 7.25, 8.50 Назло. 7.35 Паутина. 7.50, 20.40 Тушите свет. 8.05 Спорт. 8.20 Место печати. 8.35, 9.50, 1.05 Свободное время. 9.25, 0.35 «Публичные люди». **10.00 «МУЖСКАЯ РАБОТА».** 11.20 «Хвост кометы». 12.05 «Завтрак с Соловьёвым». **12.40 «МОЯ АНФИСА».** 14.05 «Без протокола». **15.25 «ГАРФИЛД И ЕГО ДРУЗЬЯ». 15.50 «CI5. НОВЫЕ ПРОФЕССИОНАЛЫ».** 17.25 «100 чудес света». 18.30 «Высший свет». **19.30 «МУЖСКАЯ РАБОТА».** 21.30 «Смотрите, кто пришел!» **22.00 «ПРИВЕСТИ В ИСПОЛНЕНИЕ».** 23.00 Грани. 23.20 «Есть мнение». 23.40 «Без протокола».

6.00, 7.30 «Настроение». 7.00 Информационный выпуск. 7.20 Отдохнем культурно. 8.00 События. 8.50 Газетный дождь. **9.05 «ЗАГАДОЧНАЯ ЖЕНЩИНА».** 10.00 «МИР ДИКОЙ ПРИРОДЫ». 10.30 Мультфильм. 10.40 Петровка, 38. 11.00 События. 11.15 Телемагазин. 11.30 «Дата». 12.35 Особая папка. 13.05 Опасная зона. 13.30 Деловая Москва. 14.00 События. **14.15 «ИНСПЕКТОР ДЕРРИК».** 15.20 Путь к себе. 16.30 Ступеньки. 16.55 Русские в Балтии. 17.25 Российские тайны: расследование ТВЦ. 18.00 События. Время московское. 19.00 Для Вас! 19.30 «Ох, уж эти звезды». 19.50 Информационный выпуск. **20.05 «ЗДРАВСТВУЙ И ПРОЩАЙ».** 22.00 События. Время московское. 22.45 Времечко. **23.15 «ДЕЛО ФЕРШО».** 0.10 События. 0.30 Петровка, 38. 0.50 «Открытый проект». 1.45 «Синий троллейбус».

6.00 «ДвиЖЖение». 6.45, 7.45, 8.45, 10.45, 13.45, 16.45, 19.45, 23.00, 3.45, 4.45 Новости спорта. 9.00 Футбол. 12.45 «ГОЛмания». 13.15 Премия ГРОСС. 13.30 Физкульт. 14.00 Дневной марафон. 15.30 Третья медицина. 15.55, 0.55 Интернет-тайм. 16.00 Линия жизни. **17.00 «ЧЕЛОВЕК В ПРОХОДНОМ ДВОРЕ».** 18.15 Перепись-2002. 18.30 Футбол. 20.00 «Подача навылет». 20.30 «Алина Кабаева: возвращение». 21.00 Автоспорт. 22.00 Русское поле «Спартака». 22.30 Лыжи. Летний чемпионат России. 23.15 «Танцы. Танцы. Танцы...» 0.30 На пределе. 1.00 Дневной марафон в ночном эфире.

7.00 Утро России. 8.05, 15.15 «Жирный пес Мендоза». 9.10, 18.45 «Женские шалости». **9.45, 18.10 «КЛУБНИЧКА». 10.15, 16.20 «ПРОВИНЦИАЛКА».** 11.10 «ZTV. Rustop-20». 11.50 Телемагазин. **13.10 «ТАРТЮФ». 17.10 «30 СЛУЧАЕВ МАЙОРА ЗЕМАНА».** 19.15, 0.00 «Личное время». 19.45, 23.45 Агентство криминальных новостей. 20.00 Секретное пространство. 20.30 «Время действия». 22.20 «Камера смеха». 22.40 «Криминальная Россия». 0.30 «ZTV. Rustop-20».

Четверг
3 ОКТЯБРЯ

6.00 «Доброе утро». 9.00, 12.00, 15.00, 18.00 Новости. **9.15 «СЕМЕЙНЫЕ УЗЫ».** 10.15 «Кольцо». 11.15 Следствие ведет Колобков. 11.35 «Переменка». **12.15 «ЗАБЫТАЯ ЛЕДИ». 14.05 «ВРЕМЯ ЛЮБИТЬ».** 15.15 Документальный детектив. **15.50 «ДРОНГО».** 17.00 «Большая стирка». 18.25 «Сами с усами». **19.00 «СЕМЕЙНЫЕ УЗЫ».** 20.00 «Слабое звено». 21.00 Время. **21.35 «ДРОНГО». 22.40 «ВРЕМЯ ЛЮБИТЬ».** 23.30 Футбол. Кубок УЕФА. «Парма» (Италия) - ЦСКА. 0.25 Ночное время. 1.30 «Война Да Винчи».

5.45 - 8.45 «Доброе утро, Россия!» **8.45 «БРИГАДА».** 9.50 «Аншлаг». 10.50 Вести. Дежурная часть. 11.00, 14.00, 17.00, 20.00, 23.20 Вести. **11.20 «ЗАКОН».** 12.25 «Цена успеха». 13.30 «Вся Россия». 13.45 Вести-Москва. 14.20 Вести-спорт. 14.25 «Что хочет женщина». **15.25 «ДИКИЙ АНГЕЛ. ВОЗВРАЩЕНИЕ». 16.20 «ПРОСТЫЕ ИСТИНЫ».** 17.20 Теннис. 18.20 Местное время. **18.50 «ВОРОВКА. СЧАСТЬЕ НАПРОКАТ».** 19.50 Спокойной ночи, малыши! 20.35 Местное время. **20.55 «БРИГАДА». 22.05 «ЗАКОН». 23.35 «СЕРДЦЕ АНГЕЛА».** 01.50 Дневник Международного турнира по теннису «Кубок Кремля-2002».

6.00, 6.30, 7.00, 7.30, 8.00, 8.30, 10.00, 12.00, 14.00 15.00, 16.00, 17.00, 18.00, 19.00, 22.00 «Сегодня». 6.05, 6.35, 7.10, 7.35, 8.05, 8.40 УТРО на НТВ. **8.50 «ДАЛЬНОБОЙЩИКИ».** 10.25 «Служба спасения». 11.05 «Квартирный вопрос. Холодильник в шкуре». **12.05 «КАРМАННЫЕ ДЕНЬГИ».** 14.05 «Женский взгляд». **14.35 «ОНА НАПИСАЛА УБИЙСТВО».** 15.40 «Принцип домино». **17.05 «УЛИЦЫ РАЗБИТЫХ ФОНАРЕЙ».** 18.20 «Чистосердечное признание». **19.35 «АГЕНТ НАЦИОНАЛЬНОЙ БЕЗОПАСНОСТИ». 20.45 «ДАЛЬНОБОЙЩИКИ». 22.35 «УЛИЦЫ РАЗБИТЫХ ФОНАРЕЙ». 23.40 «АГЕНТ НАЦИОНАЛЬНОЙ БЕЗОПАСНОСТИ».** 0.45 Гордон.

7.00, 7.15, 7.30, 7.45, 8.00, 8.15, 8.30, 8.45, 9.00, 11.00, 15.00, 17.00, 19.00, 21.00 Новости. 7.05, 18.40 Состав преступлений. 7.20, 8.25 «ABS». 7.25, 8.50 Назло. 7.35 Паутина. 7.50, 20.40 Тушите свет. 8.05 Спорт. 8.20 Место печати. 8.35, 9.50, 1.05 Свободное время. 9.25, 0.35 «Публичные люди». **10.00 «МУЖСКАЯ РАБОТА».** 11.20 «Дачники». **12.25 «МЕДНЫЙ АНГЕЛ».** 14.05 «Без протокола». **15.25 «ГАРФИЛД И ЕГО ДРУЗЬЯ». 15.45 «СЛАДКИЙ ВКУС ЯДА».** 17.25 «100 чудес света». 18.30 «Высший свет». **19.30 «МУЖСКАЯ РАБОТА».** 21.30 «Смотрите, кто пришел!» **22.[illegible] «ПРИВЕСТИ В ИСПОЛНЕНИЕ».** 23.00 Грани. 23.20 «Есть мнение». 23.40 «Без протокола».

6.00, 7.30 «Настроение». 7.00 Информационный выпуск. 7.20 Отдохнем культурно. 8.00 События. 8.50 Газетный дождь. **9.05 «ЗАГАДОЧНАЯ ЖЕНЩИНА».** 10.00 «МИР ДИКОЙ ПРИРОДЫ». 10.30 Мультфильм. 10.40 Петровка, 38. 11.00 События. Время московское. 11.15 Телемагазин. 11.30 Телеканал «Дата». 12.40 Российские тайны: расследование ТВЦ. 13.10 Квадратные метры. 13.30 Деловая Москва. 14.00 События. **14.15 «ИНСПЕКТОР ДЕРРИК».** 15.20 Экспо-новости. 16.30 Идущие вперед. 16.55 Русские в Балтии. 17.25 Двойной портрет. 18.00 События. 19.00 Для Вас! 19.30 Узнай больше. 19.45 Отдохнем культурно. 19.50 Информационный выпуск. **20.05 «СОЛДАТЫ УДАЧИ».** 22.00 События. 22.45 Времечко. **23.15 «ДЕЛО ФЕРШО».** 0.10 События. 0.30 Петровка, 38. 0.50 Чемпионат России по хоккею. 1.30 «Синий троллейбус».

6.00 «ДвиЖЖение». 6.45, 7.45, 8.45, 10.45, 13.45, 16.45, 23.00, 3.45, 4.45 Новости спорта. 9.00 Автоспорт. 10.30 Шахматы. 11.00 «Подача навылет». 11.30 Профессионалы ринга. 12.30 Остров надежды. 12.45 Лыжи. Летний чемпионат России. 13.15 Рыболов. 14.00 Дневной марафон. 15.30 Третья медицина. 15.55, 0.55 Интернет-тайм. 16.00 Линия жизни. **17.00 «ЧЕЛОВЕК В ПРОХОДНОМ ДВОРЕ».** 18.10 Перепись-2002. 18.30 «Нокаут». 19.00 Хоккей. Чемпионат России. «Динамо» - «Крылья Советов». Трансляция. В перерыве: Новости спорта. 21.15 Футбол. 23.15 «Танцы. Танцы. Танцы...» 0.30 На пределе. 1.00 Дневной марафон в ночном эфире.

7.00 Утро России. 8.05, 15.15 «Жирный пес Мендоза». 9.10, 18.45 «Женские шалости». **9.45, 18.10 «КЛУБНИЧКА». 10.15, 16.20 «ПРОВИНЦИАЛКА».** 11.10 «ZTV. Westop.20». 11.50 Телемагазин. **13.10 «ТАРАКАНЬИ БЕГА». 17.10 «30 СЛУЧАЕВ МАЙОРА ЗЕМАНА».** 19.15, 0.00 «Личное время». 19.45, 23.45 Агентство криминальных новостей. 20.00 Чрезвычайная ситуация. **20.30 «ВОИНЫ-РОБОТЫ».** 22.20 Наблюдатели. 22.40 Документальный сериал «Бешеные деньги». 0.30 . «ZTV. Westop.20».

Пятница 4 ОКТЯБРЯ

ОРТ 6.00 «Доброе утро». 9.00, 12.00, 15.00, 18.00 Новости. **9.15 «СЕМЕЙНЫЕ УЗЫ». 10.15 «КОЛЬЦО».** 11.20 «Объектив». 11.35 «Твинисы». **12.15 «СМЕРТЕЛЬНЫЙ НОМЕР». 14.05 «ВРЕМЯ ЛЮБИТЬ».** 15.15 Документальный детектив. **15.50 «ДРОНГО».** 17.00 «Большая стирка». 18.25 Человек и закон. **19.00 «СЕМЕЙНЫЕ УЗЫ».** 19.50 Поле чудес. 21.00 Время. 21.40 «Новая волна» в Юрмале. Часть 2-я. **23.25 «БЕГУЩИЙ ЧЕЛОВЕК». 01.25 «НЛО: ОПЕРАЦИЯ ПРИКРЫТИЯ».**

РТР 5.45 - 8.45 «Доброе утро, Россия!» **8.45 «БРИГАДА».** 9.50 «Сам себе режиссер». 10.50 Вести. Дежурная часть. 11.00, 14.00, 17.00, 20.00 Вести. **11.20 «ЗАКОН».** 12.25 «Комната смеха». 13.30 «Мусульмане». 13.45 Вести-Москва. 14.20 Вести-спорт. 14.25 «Что хочет женщина». **15.25 «ДИКИЙ АНГЕЛ. ВОЗВРАЩЕНИЕ». 16.20 «ПРОСТЫЕ ИСТИНЫ».** 17.20 Теннис. 18.20 Местное время. Вести-Москва. 18.50 «Форт Боярд». 19.50 Спокойной ночи, малыши! 20.35 Местное время. **20.50 «БРАТ».** 22.55 «Ставка». **23.30 «ИГРА ВСЕРЬЕЗ».** 01.45 Дневник Международного турнира по теннису «Кубок Кремля-2002».

НТВ 6.00, 6.30, 7.00, 7.30, 8.00, 8.30, 10.00, 12.00, 14.00 15.00, 16.00, 17.00, 18.00, 19.00, 22.00 «Сегодня». 6.05, 6.35, 7.10, 7.35, 8.05, 8.40 УТРО на НТВ. **8.50 «ДАЛЬНОБОЙЩИКИ». 10.25 «ПРЕСТУПЛЕНИЕ И НАКАЗАНИЕ».** 11.05 Совершенно секретно. 11.50 Вкусные истории. **12.05 «ОПАСНЫЕ ГАСТРОЛИ».** 13.45 Криминал. 14.05 «Женский взгляд» Оксаны Пушкиной. **14.35 «ОНА НАПИСАЛА УБИЙСТВО».** 15.40 «Принцип домино». **17.05 «УЛИЦЫ РАЗБИТЫХ ФОНАРЕЙ».** 18.20 Очная ставка. 19.30 «Свобода слова». **20.55 «МУСОРЩИК».** 23.00 «Все сразу!» **23.35 «ЧЕЛОВЕК, КОТОРЫЙ ХОТЕЛ СТАТЬ КОРОЛЕМ».** 1.55 «До встречи!»

ТВС 7.00, 7.15, 7.30, 7.45, 8.00, 8.15, 8.30, 8.45, 9.00, 11.00, 15.00, 17.00, 19.00, 21.00 Новости. 7.05, 18.40 Состав преступлений. 7.20, 8.25 «ABS». 7.25, 8.50 Назло. 7.35 Паутина. 7.50, 20.40 Тушите свет. 8.05 Спорт. 8.20 Место печати. 8.35, 9.50, 1.05 Свободное время. 9.25, 0.35 «Публичные люди». **10.00 «МУЖСКАЯ РАБОТА».** 11.20 «Пестрая лента». **12.15 «СОУЧАСТНИКИ».** 14.05 «Без протокола». **15.25 «ГАРФИЛД И ЕГО ДРУЗЬЯ». 15.50 «СЛАДКИЙ ВКУС ЯДА».** 17.25 «100 чудес света». 18.30 «Высший свет». **19.30 «МУЖСКАЯ РАБОТА».** 21.35 «Смотрите, кто пришел!» **22.00 «ПРИВЕСТИ В ИСПОЛНЕНИЕ».** 23.05 «Любовные истории». 23.40 Церемония вручения журналистской премии имени Артема Боровика.

ТР 6.00, 7.30 «Настроение». 7.00 Информационный выпуск. 7.20 Отдохнем культурно. 8.00 События. 8.50 Газетный дождь. **9.05 «ЗАГАДОЧНАЯ ЖЕНЩИНА».** 10.00 «МИР ДИКОЙ ПРИРОДЫ». 10.30 Мультфильм. 10.40 Петровка, 38. 11.00 События. Время московское. 11.15 Телемагазин. 11.30 Телеканал «Дата». 12.20 Точка опоры. 12.40 «Версты». Путешествие в Россию. 13.30 Деловая Москва. 14.00 События. Время московское. **14.15 «ИНСПЕКТОР ДЕРРИК».** 16.30 Игра в прятки. 16.45 Москва спортивная. 17.15 Ток-шоу «Без правил». 18.00 События. 19.00 Для Вас! 19.32 Отдохнем культурно. 19.42 ГАИ - для водителей! 19.50 Информационный выпуск. **20.10 «ЗАПАСНОЙ ИГРОК».** 22.00 События. 22.45 Времечко. 23.15 Секретные материалы: расследование ТВЦ. 23.45 Поздний ужин. 0.05 События. 0.25 Петровка, 38. 0.45 «Русский век». **1.25 «ПЕРВАЯ ЛЮБОВЬ».**

7ТВ 6.00 «ДвиЖЖение». 6.45, 7.45, 8.45, 10.45, 13.45, 19.45, 23.00, 3.45, 4.45 Новости спорта. 9.00 Хоккей. Чемпионат России. «Динамо» - «Крылья Советов». 11.00 Футбол. 12.45 Рыболов. 13.15 «220 вольт». 14.00 Дневной марафон. 15.30 Третья медицина. 15.55, 0.55 Интернет-тайм. 16.00 Линия жизни. 16.30 Хоккей. Чемпионат России. «Металлург» (Магнитогорск) - «Мечел» (Челябинск). Прямая трансляция. В перерыве: Новости спорта. 18.45 Чемпионат мира по у-шу. 20.00 «Дела футбольные». 21.00 Шахматы. 21.15 Футбол на троих. 22.00 Профессионалы ринга. 23.15 «Танцы. Танцы. Танцы...» 0.30 На пределе. 1.00 Дневной марафон в ночном эфире.

ДАРЫЯ ТВ 7.00 Утро России. 8.05, 15.15 «Жирный пес Мендоза». 9.10, 18.45 «Женские шалости». **9.45, 18.10 «КЛУБНИЧКА». 10.15, 16.20 «ПРОВИНЦИАЛКА».** 11.10 . «ZTV. Хит-мастер». 11.50 Телемагазин «ТВ-клуб». **13.10 «ДОЛГ». 17.10 «30 СЛУЧАЕВ МАЙОРА ЗЕМАНА».** 19.15, 0.00 «Личное время». 19.45, 23.45 Агентство криминальных новостей. 20.00 Наблюдатели. **20.30 «РАЗБОРЧИВЫЙ ЖЕНИХ».** 22.30 Камера смеха. 23.10 Киномания. Крупный план. 0.30 «ZTV. Discostar».

Суббота 5 ОКТЯБРЯ

ОРТ 7.00, 10.00, 14.00, 18.00 Новости. 7.10 Мультсеанс. 7.35 Утренняя звезда. **8.25 «ЗВАНЫЙ УЖИН».** 8.55 Слово пастыря. 9.10 Здоровье. 10.10 Смак. 10.30 «Путешествия натуралиста». 11.00 Смехопанорама Евгения Петросяна. **11.40 «СЕМЬ СТАРИКОВ И ОДНА ДЕВУШКА».** 13.15 «Ералаш». 13.30 «Утиные истории». 14.10 «Чтобы помнили...» 14.55 «Это ведь я». 15.40 Документальный детектив. **16.10 «ИНСПЕКТОР УГОЛОВНОГО РОЗЫСКА».** 18.20 «Шутка за шуткой». 19.00 «Кто хочет стать миллионером?» 20.00 «Последний герой-2». 21.00 Время. 21.30 «Последний герой-2». 22.30 Что? Где? Когда? **23.50 «ОСОБЬ». 01.55 «КИТАЙСКИЙ ДРУЖИННИК».**

РТР **6.20 «ДОЖИВЕМ ДО ПОНЕДЕЛЬНИКА». 8.10 «ДРАКОША И КОМПАНИЯ».** 8.35 «Золотой ключ». 9.00 «Военная программа» Александра Сладкова. 9.20 «Оружие России. Лучшие из лучших». 10.20 «Сам себе режиссер». 11.20 «Сто к одному». 12.15 «Форт Боярд». 13.10 «Клуб сенаторов». 14.00, 20.00 Вести. **14.20 «ОДИНОКИМ ПРЕДОСТАВЛЯЕТСЯ ОБЩЕЖИТИЕ».** 16.00 Теннис. 18.00 «Моя семья». 18.55 «Аншлаг». 20.25 «Зеркало». 20.50 «Стань звездой». **21.50 «ПРИВИДЕНИЕ». 0.20 «ПОЕЗД-БЕГЛЕЦ».** 2.35 Дневник Международного турнира по теннису «Кубок Кремля-2002».

НТВ **6.55 «ГОСТЬЯ ИЗ БУДУЩЕГО».** 8.00, 10.00, 12.00, 13.00, 15.00, 16.00, 17.00, 18.00, 19.00 Сегодня. **8.05 «НАСРЕДДИН В БУХАРЕ».** 9.25 «Путешествия натуралиста». 10.05 «Кулинарный поединок». 11.05 «Квартирный вопрос. Гостиная для Татьяны Самойловой». **12.05 «ОДНАЖДЫ В РОССИИ».** 12.40 «Служба спасения». **13.05 «БЕРЕГИСЬ АВТОМОБИЛЯ!»** 15.05 Своя игра. 16.25 «Женский взгляд» Оксаны Пушкиной. 17.05 «Шоу Елены Степаненко». 18.05 «Фактор страха». **19.30 «АГЕНТ НАЦИОНАЛЬНОЙ БЕЗОПАСНОСТИ». 20.35 «БЕЗДНА».** 23.05 Профессиональный бокс. **0.10 «СЕКРЕТ ЖЕНЩИНЫ».**

ТВС **7.50 «ВЕРА. НАДЕЖДА. ЛЮБОВЬ». 9.25 «МУЖСКАЯ РАБОТА».** 10.25 «Путеводитель». 11.00, 15.00, 19.00 Новости. 11.25 «ABS». 11.55 Мультфильм. **12.10 «СВЯТОЙ ГОД». 13.55 «ТАЙНЫ НИРО ВУЛЬФА».** 16.25 «Один день». 16.55 «В нашу гавань заходили корабли». 17.55 «Дачники». **19.55 «МУЖСКАЯ РАБОТА».** 21.00 «Ничего личного». 21.40 «Бесплатный сыр». **22.15 «ПОДМОСКОВНАЯ ЭЛЕГИЯ».** 0.20 «Земля-воздух».

ТР 7.35 «Москва на все времена». 8.05 «Отчего, почему?» 9.45 Православная энциклопедия. 10.10 Учительница первая моя. 11.00 События. Утренний рейс. 11.15 Городское собрание. **11.50 «ПОДАРОК ЧЕРНОГО КОЛДУНА».** 12.55 Чемпионат России по хоккею. **15.10 «ЖЮЛИ ЛЕСКО».** 17.00 Очевидное - невероятное. 17.30 Особая папка. 18.00 Для Вас! 18.25 «Кислород». 20.00 «Постскриптум». **21.05 «ХОЛОДНОЕ ЛЕТО ПЯТЬДЕСЯТ ТРЕТЬЕГО».** 23.05 События. 23.20 ХОРОШО, БЫков. 23.30 «Вечер на рейде». 0.30 Мода non-stop. **1.00 «ПО ЧАСОВОЙ СТРЕЛКЕ».**

7ТВ 6.00 Футбол. 8.00, 10.45, 13.45, 16.45, 23.15, 3.45, 4.45 Новости спорта. 8.05 Веселые старты. **8.45 «ПРИНЦ-САМОЗВАНЕЦ».** 10.15 Физкульт. 10.30 На краю. **11.00 «ПРИКЛЮЧЕНИЯ ШВЕЙЦАРСКОЙ СЕМЬИ РОБИНСОНОВ».** 12.00 «Золотые матчи НБА». 14.00 «Шоу футбольной Европы». 15.15 «Планета Футбол». 16.00 Империя спорта. 17.00 Хоккей. Чемпионат России. «Спартак» (Москва) - «Сибирь» (Новосибирск). Прямая трансляция. 19.15 Баскетбол. Чемпионат России. Мужчины. «Динамо» (Москва) - УНИКС (Казань). В перерыве: Новости спорта. 21.00 «Назло рекордам!?» 21.30 Западная трибуна. **1.10 «СМЕРТЬ ПОД ПАРУСОМ».**

ДАРЫЯ ТВ 7.30 Телемагазин. 8.00 «Маяк Солти». **8.35 «МОЙ ЛУЧШИЙ ДРУГ - ПРИШЕЛЕЦ».** 9.40 «Ивон из Юкона». 10.15 «Funky. Путешествие». **10.45 «ГОЛУБЫЕ ДОРОГИ».** 12.25 «Окно в природу». **12.40 «ВОИНЫ-РОБОТЫ».** 14.30 Мульфильм. **15.10 «МОЙ ЛУЧШИЙ ДРУГ - ПРИШЕЛЕЦ». 16.15 «ЖАРА В ЛОС-АНДЖЕЛЕСЕ».** 17.15 Секретное пространство. 17.45 Чрезвычайная ситуация. 18.15 «Большие гонки». 18.50 Мастер спорта. 19.20 «Под пресс». **20.30 «МУЖ СОБАКИ БАСКЕРВИЛЕЙ». 21.50 «ОТКРОЙ СВОИ ГЛАЗА».** 0.10 «Она любит ночь».

ТАКСОПАРК

всегда к вашим услугам

такси круглосуточно

тел.: 26-83-83

Воскресенье 6 ОКТЯБРЯ

ОРТ 7.00, 10.00. 14.00 Новости. 07.10 Мультсеанс. 7.30 Утренняя звезда. 8.20 Армейский магазин. 8.45 «Тимон и Пумба». 9.10 Дог-шоу. 10.10 «Непутевые заметки» с Дм.Крыловым. 10.30 Пока все дома. 11.05 Властелин вкуса. **11.50 «САМАЯ ОБАЯТЕЛЬНАЯ И ПРИВЛЕКАТЕЛЬНАЯ».** 13.30 «Русалочка». 14.15 Умницы и умники. 14.40 «Ералаш». **14.50 «ПОЖАР».** 16.50 Живая природа. 18.00 Времена. 19.05 КВН-2002. Летний кубок. **21.25 «ГОНЩИК». 23.35 «МНОЖЕСТВЕННОСТЬ».** 1.45 Реальная музыка.

РТР **6.20 «ПРОРЫВ». 7.45 «ДРАКОША И КОМПАНИЯ».** 8.10 «Русское лото». 9.00 «ТВ Бинго-шоу». 9.35 Местное время. Неделя в городе. 10.15 «Утренняя почта». 10.50 «Городок». **11.20 «Я РОБКИЙ, НО Я ЛЕЧУСЬ».** 13.10 «Парламентский час». 14.00 Вести. 14.20 «Комната смеха». 15.10 «Два рояля». 16.00 Футбол. **18.10 «ГОЛЫЙ ПИСТОЛЕТ».** 19.50 «В «Городке». 20.00 Вести недели. 21.10 «Специальный корреспондент». 21.40 Юбилейный вечер к 75-летию Олега Ефремова. **23.50 «ОСНОВНОЙ ИНСТИНКТ».** 2.20 Теннис.

НТВ **6.45 «ГОЛУБОЕ ДЕРЕВО».** 7.30 STAR СТАРТ! 8.00, 10.00, 12.00, 13.00, 15.00, 16.00, 17.00, 18.00, 19.00 Сегодня. **8.05 «СИЛЬВА».** 9.25 «Без рецепта». 10.05 «Фактор страха». 11.05 «Растительная жизнь». 11.40 «Вы будете смеяться!» 12.05 «Профессия-репортер». 12.25 «Служба спасения». 13.05 «Рассеянный». 14.45 Вкусные истории. 15.05 Своя игра. 16.20 «Принцип домино». 18.05 «Совершенно секретно». **18.55 «ДЕВЯТЬ ЯРДОВ».** 21.00 «Намедни». 22.30 «Лучшие из лучших-3. Обратного пути нет». **0.30 «ЗВЕЗДНЫЕ ВРАТА».**

ТВС **7.40 «КУТУЗОВ». 9.25 «МУЖСКАЯ РАБОТА».** 10.25 «Большая паутина». 11.00, 15.00, 19.00 Новости. 11.25 «Завтрак с Соловьёвым». 11.55 Мультфильм. **12.10 «ОДИН ИЗ НАС».** 14.00 «Пестрая лента». 15.30 «Вне закона». 16.00 «Хвост кометы». **17.05 «УКРОТИТЕЛЬНИЦА ТИГРОВ».** 19.00 Итоги. 20.30 «Криминальная Россия». **21.35 «ОТХОДНАЯ МОЛИТВА».** 23.45 «Публичные люди». **0.20 «БУЛЬВАРНЫЙ РОМАН».**

ТР 7.30 «Москва на все времена». 8.00 «Отчего, почему?» 9.45 «Полевая почта». 10.15 Наш сад. 10.35 Лакомый кусочек. 11.00 Московская неделя. 11.25 Звезда автострады. **11.45 «АЛЕШКИНА ЛЮБОВЬ».** 13.15 Мультфильм. 13.25 «Приглашает Борис Ноткин». 14.00 События. Время московское. 14.15 «21-й кабинет». 14.45 «Алфавит». 16.15 «Новая Афродита». 16.50 Музыка на канале. 17.00 Для Вас! 17.20 «Ох, уж эти звезды». 17.45 Информационный выпуск. 18.10 Музыка на канале. 18.39 Д.ф. «Куликово поле - вчера, сегодня, завтра?» 20.00 «Момент истины». **21.00 «БУДЬТЕ МОИМ МУЖЕМ...»** 22.50 События. Время московское. 23.00 «Спортивный экспресс». 23.55 Сенсации и не только в программе «Деликатесы». 0.30 «Серебряный диск».

7ТВ 6.00 Западная трибуна. Чемпионат Испании по футболу. 7.45 Шахматы. «Приз за красоту». 8.00, 10.45, 13.45, 16.45, 3.45, 4.45 Новости спорта. 8.05 Веселые старты. **8.45 «АКВАЛАНГИ НА ДНЕ».** 10.15 Остров надежды. **11.00 «ПРИКЛЮЧЕНИЯ ШВЕЙЦАРСКОЙ СЕМЬИ РОБИНСОНОВ».** 12.00 «ГОЛмания». Обзор латиноамериканского футбола. **12.30 «БЕЗЫМЯННАЯ ЗВЕЗДА».** 15.30 «Нокаут». Новости профессионального бокса. 16.00 Русское поле «Спартака». 16.55 Футбол. Чемпионат России. «Динамо» - «Торпедо». Прямая трансляция». 19.00 Футбол. Чемпионат России. «Спартак» - «Крылья Советов». В перерыве: Новости спорта. 21.00 «Семь дней спорта». 22.00 Футбол на троих. 22.30 Западная трибуна. Чемпионат Италии по футболу. В перерыве: Новости спорта. 0.35, 5.30 На пределе. **1.00 «ШАЛЬНАЯ БАБА».** 2.25 «220 вольт». Мир экстрима». 3.00 «ДвиЖЖение».

ДАРЫЯ ТВ 7.30 Телемагазин. 8.00 «Маяк Солти». **8.35 «МОЙ ЛУЧШИЙ ДРУГ - ПРИШЕЛЕЦ».** 9.45 Мастер спорта. 10.15 «Камера смеха». 10.45 Классика отечественного кинематографа. 12.35 «Серебряный ручей». **12.50 «РАЗБОРЧИВЫЙ ЖЕНИХ».** 14.50 Мультфильм. **15.10 «МОЙ ЛУЧШИЙ ДРУГ - ПРИШЕЛЕЦ». 16.15 «ЖАРА В ЛОС-АНДЖЕЛЕСЕ».** 17.15 Сильнейшие люди планеты. 17.45 «Ивон из Юкона». 18.20 Наблюдатели. 18.50 «Funky. Путешествие». **19.25 «БЕШЕНЫЕ ДЕНЬГИ». 20.30 «СЕКС-МИССИЯ».** 22.55 «Кальян шоу». 0.00 «Она любит ночь». 0.30 Жажда победы.

ИДЕТ МЕСЯЧНИК БЕЗОПАСНОГО ПОЛЬЗОВАНИЯ ГАЗОМ

Филиал «Центральное объединение по эксплуатации газового хозяйства» ОАО «Белгородоблгаз» напоминает руководителям промышленных, сельскохозяйственных и коммунально-бытовых предприятий:

- **позаботьтесь** о комплектации своих предприятий аттестованным обслуживающим персоналом, пользуйтесь услугами учебного центра филиала (тел. 34-41-78);
- **не забудьте** установить газовые счетчики и произвести плановую поверку существующих средств учета газа;
- **своевременно** производите оплату за использованный газ;
- **замените** устаревшее оборудование на современные экономичные газогорелочные устройства и газоиспользующие установки - это выгодно и безопасно.

Руководителям МУП по РЭЖФ, ЖСК, владельцам жилых и общественных зданий:

- **содержите** в надлежащем техническом состоянии подвалы, подполья, обеспечьте их освещение и вентиляцию. Организуйте строгий контроль за состоянием герметизации вводов инженерных сетей (водопровод, канализация, отопление и др.), во всех зданиях, расположенных в 50-метровой зоне от подземных газопроводов. Обеспечивайте в любое время суток беспрепятственный доступ работников газового хозяйства в подвалы, технические подполья и помещения первых этажей для проверки их на загазованность;
- **не допускайте** установку металлических гаражей типа «Ракушка» ближе 2-х метров от подземных газопроводов;
- **своевременно** проводите проверку состояния дымоходов, вентиляционных каналов, организуйте контроль качества их проверки;
- **немедленно сообщайте** предприятию газового хозяйства о необходимости отключения газовых приборов: при выявлении самовольной их установки и ремонта, при неисправности дымоходов, при выезде жильцов из квартиры;
- **заселяйте** газифицированные квартиры (при покупке, обмене или получении) только после предъявления удостоверения о прохождении инструктажа в учебном центре филиала по адресу: г. Белгород, 5-й Заводской пер., 38, тел. 34-41-78 (понедельник с 8.30 до 11.30 , вторник с 14.00 до 16.30 , четверг с 8.30 до 16.30, пятница с 8.30 до 11.30);
- **лица,** ответственные за безопасную эксплуатацию бытовых газовых приборов, установленных в административных, общественных и жилых зданиях, не реже 1 раза в год должны пройти инструктаж в учебном центре филиала;
- **почувствовав запах газа в подвалах, на лестничных клетках, на улице срочно вызывайте аварийную бригаду по телефону 04. Проветрите помещение, не пользуйтесь открытым огнем и не оставляйте загазованный объект без присмотра до приезда аварийной бригады.**

Руководителям строительных организаций:

- **производство** планировочных и земляных работ, бурение скважин прокладка кабелей, возведение строений необходимо предварительно согласовывать с газовым хозяйством на местах и получить разрешение;
- **земляные работы** в непосредственной близости от подземного газопровода необходимо выполнять только в присутствии работника газового хозяйства;
- **вскрытие** газопровода производить вручную. Применять ударные и землеройные механизмы строго запрещается. Несоблюдение этих правил приводит к разрушению подземных газопроводов, прекращению подачи газа предприятиям и населению.

ЗАО (НП) «Роспечать»

с 1 сентября по 25 ноября 2002 года ПРОВОДИТ ПОДПИСКУ на газеты и журналы на I полугодие 2003 года.

ЭТО ДЕШЕВО, НАДЕЖНО, УДОБНО!

Своевременная доставка на предприятия и в офисы!

Это выгодно, надежно, удобно!

Подпишитесь в любом киоске «Роспечать». Низкие цены и сохранность гарантируем!

Справки по телефону: 32-17-83 или по адресу: ул. Попова, 56 «б».

ЧАСТНЫЕ ОБЪЯВЛЕНИЯ
тел. 27-08-44

ПРОДАМ:
автомобили б/у «ЛИАЗ-100-421» («шкода»), «АВИА-31Н» (тентован.).
Тел. 3-01-93; 3-16-10 в г. Шебекино

ГОТОВИМСЯ К ВСЕРОССИЙСКОЙ ПЕРЕПИСИ НАСЕЛЕНИЯ

ВСЕРОССИЙСКАЯ ПЕРЕПИСЬ НАСЕЛЕНИЯ 2002

Всероссийская перепись населения пройдет с 9 по 16 октября 2002 года. Впервые в истории российских переписей она будет проведена на правовой основе. 25.01.2002 года Президент Российской Федерации В.В. Путин подписал закон «О Всероссийской переписи населения».

Закон устанавливает, что Всероссийская перепись населения является основным источником формирования информационных ресурсов, касающихся численности и структуры населения, представляет собой сбор сведений о лицах, находящихся на определенную дату на территории Российской Федерации, и проводится на всей территории Российской Федерации по единой государственной статистической методологии в целях получения обобщенных демографических, экономических и социальных сведений о населении.

Всероссийская перепись населения проводится с соблюдением прав человека и гражданина на неприкосновенность частной жизни и жилища, а полученные в ходе опроса сведения не могут быть использованы в целях причинения имущественного и морального вреда человеку, ограничивать его права и свободы.

Законом установлено, что Правительство Российской Федерации определяет федеральный орган исполнительной власти, ответственный за подготовку и проведение Всероссийской переписи населения, обработку полученных сведений, подведение итогов переписи и ее методологическое обеспечение.

Федеральный орган исполнительной власти, определенный Правительством Российской Федерации, при осуществлении своих полномочий взаимодействует с органами исполнительной власти субъектов РФ.

Перепись проводится не реже, чем один раз в десять лет. Сбор сведений о населении осуществляется путем опроса и заполнения переписных листов при обходе помещений, в которых проживают (пребывают) опрашиваемые лица, либо с использованием средств связи, либо в специальных помещениях, предоставляемых для этих целей органами исполнительной власти и органами местного самоуправления.

Сведения о населении, содержащиеся в переписных листах, являются конфиденциальной информацией, не подлежат разглашению (распространению) и используются в целях формирования соответствующих федеральных информационных ресурсов.

Итоги Всероссийской переписи населения являются доступными каждому и подлежат официальному опубликованию.

Федеральный закон вступил в силу со дня его опубликования в «Российской газете» 29 января 2002 года, №17 (2885).

Закон указывает, что участие в переписи является общественной обязанностью человека и гражданина.

Уважаемые белгородцы! Комиссия по подготовке и проведению переписи на территории г. Белгорода надеется, что каждый из жителей нашего города ответственно отнесется к выполнению своей общественной обязанности и примет активное участие в переписи 2002 года.

«ГОРЯЧАЯ ЛИНИЯ»

С 16 сентября 2002 года в городе Белгороде организована услуга связи «горячая линия Всероссийской переписи населения».

Вы можете позвонить по городскому телефону: 32-03-77.

Работник Всероссийской переписи населения 2002 года ответит на любой Ваш вопрос относительно содержания, целей, технологии и сроков проведения переписи в городе.

Белгород готов к переписи. Итоги работы комиссии по проведению переписи на территории города.

Времени, отпущенного на подготовку к Всероссийской переписи населения, которая пройдет с 9 по 16 октября 2002 года, остается все меньше.

Все подготовительные работы к этому важному государственному мероприятию комиссией по проведению переписи на территории города проведены в соответствии с Планом мероприятий. Комиссия начала свою работу с 23 мая 2000 года в соответствии с постановлением главы администрации города № 791. За время работы проведено 12 заседаний. Председатель комиссии - заместитель главы администрации города Спицын В.В.

За время подготовки в городе проделана огромная работа:

1. Уточнены границы города.

2. Уточнен перечень и наименование всех проспектов, улиц, переулков и площадей.

3. Приведено в порядок адресное хозяйство города. На улицах города заменены и размещены новые аншлаги и номерные знаки.

4. Завершены проверки полноты и правильности регистрации населения. Паспортно-визовой службой проверена регистрация каждого белгородца, проводятся повторные проверки.

5. Составлены организационные планы проведения переписи. Территория города поделена на 19 переписных, 172 инструкторских и 773 счетных участка. Определена потребность во временных переписных кадрах, рассчитана потребность в бланочной продукции.

6. Подобраны и оборудованы помещения для работы. Помещения переписных участков соответствуют предъявляемым к ним требованиям: оборудованы мебелью для организации работы переписных кадров, а также для размещения переписной документации и портфелей переписчиков, имеются телефонная связь, стенды с информацией о ВПН 2002 года, средства пожаротушения, достаточно освещены. В отдельных помещениях сделан ремонт, отремонтирована мебель. В соответствии с Планом подготовки к ВПН 2002 года с 30 августа 2002 года переписные участки на территории города начали работу, с 27 сентября - инструкторские.

В целях обеспечения переписных, инструкторских и стационарных участков телефонной связью в помещениях для ВПН 2002 года в августе-сентябре установлены временные и дополнительные отдельные телефонные номера и приобретены телефонные аппарата.

Переписные участки на территории города совмещены с инструкторскими. Ответственность за обеспечение сохранности переписных бланков на инструкторских участках возложена комиссией по переписи администрации города на УВД города.

7. В срок закончен подбор временных переписных кадров. Для подготовки и проведения ВПН 2002 года на территории города необходимо было подобрать 1192 человека переписных кадров. Подбор кадров осуществлялся на основании заключенных договоров. Заключены договоры с 4 вузами города на привлечение 928 студентов в качестве переписчиков и преподавателей в качестве инструкторов-контролеров, с городским Центром занятости на привлечение неработающих горожан к участию в переписи.

8. Проведено обучение всех категорий работников. Администрация города нашла возможным обучить заведующих переписными участками, их помощников и инструкторов-контролеров на технической базе 10 школ и гимназий города. Обучение переписчиков проведено на технической базе высших учебных заведений. Успешно прошедшие итоговое тестирование приняты на работу на время переписи.

9. Решен вопрос бесплатного проезда переписных работников в период подготовки и проведения опроса населения.

10. На средства областного бюджета, выделенные для проведения ВПН 2002 года, изготовлена и размещается рекламная продукция на транспорте, в учреждениях и организациях города.

11. Комиссией по переписи совместно с отделом транспорта комитета по обеспечению жизнедеятельности города проведена организационная работа по закреплению автотранспорта за переписными участками на период ВПН 2002 года.

Подводя итоги проделанной работы, можно сказать, что город готов к проведению переписи. Теперь дело каждого белгородца принять участие в ней, заявить о себе, вписать себя в историю России.

Фото Бориса ЕЧИНА

С 9 по 16 октября 2002 года в нашей стране будет проходить Всероссийская перепись населения. От нее мы ждем «фотографию» всего населения страны на конкретный момент времени: 00 часов 9 октября.

ПЕРЕПИСЬ ПОЗВОЛИТ ЗАГЛЯНУТЬ В БУДУЩЕЕ

Точная и разносторонняя информация, полученная на основе переписи, позволяет судить о прошлом и настоящем, прогнозировать будущее. Она необходима, чтобы федеральные и местные органы власти принимали решения не для абстрактного социума, а для конкретных людей, проживающих в данный момент в этой стране.

По словам Президента РФ Владимира Путина: «Картину, которую мы должны получить по результатам этой общенациональной акции, не могут заменить обычные статистические и социологические исследования. ...Данные переписи нужны не для бюрократии, они нужны для выверенных государственных шагов в здравоохранении и образовании, в поддержке материнства и детства. Перепись в России уникальна по своему масштабу. Написать объективный портрет современной России - федеративной страны, состоящей из 80 регионов, с богатейшей национальной, языковой, социальной палитрой - работа исключительно сложная и в высшей степени ответственная. Считаю, успешное проведение переписи важнейшей задачей этого года для всех уровней власти и управления. Она станет своеобразным этапом на пройденном страной пути, точкой отсчета для наших планов на будущее...». (Выступление Президента РФ В.В. Путина на заседании Государственной комиссии по проведению Всероссийской переписи населения 29 апреля 2002 г.)

Первая по-настоящему российская перепись населения расскажет, кто реально сейчас живет в стране, сколько людей в каждом регионе, городе, деревне, вне зависимости от того, есть ли у них соответствующие отметки о прописке и регистрации, ведь перепись будет проводиться по месту фактического проживания. Грядущая перепись предоставляет каждому право самоопределения. Человек решает для себя сам, к какому народу принадлежит, какую национальность считает своей.

Нынешняя перепись населения проводится в рамках программы ООН. И ее результаты будут сопоставлены с результатами переписей, проведенных в других странах мира. Узнать, сравнить, проанализировать, понять... А затем, выбрать собственный стиль жизни.

Информация, полученная в результате переписи, поможет рассчитывать количество и размер пенсий для пенсионеров и инвалидов, пособий для безработных и малоимущих, необходимый размер бюджетных средств на нужды многодетных семей. Она поможет определить, как финансировать систему образования и здравоохранения, как распределять электроэнергию, планировать жилищное строительство.

«Перепись населения - это не только самая значительная и дорогостоящая статистическая работа общенационального масштаба, но и крупное политическое мероприятие, при проведении которого должны быть объединены усилия органов законодательной и исполнительной власти всех уровней при самом активном участии населения, - считает Владимир Соколин, председатель Госкомстата России. - Политическое значение переписи заключается в том, что перепись - фактор общенациональной консолидации и, одновременно, акция, способствующая снятию социальной напряженности. В ее проведении заинтересованы все, независимо от идеологии, политических взглядов и социального положения. Это единственная форма участия в политической жизни, где никто никому не противостоит. Социальное значение состоит в том, что только данные переписи смогут дать базу для создания продуманных социальных программ. В сфере экономики всеобщая перепись населения является одним их способов получения информации, повышающей объективность экономических решений».

«Участие в переписи можно назвать гражданским долгом не меньшим, чем участие в выборах государственной власти, - считает заместитель Председателя Правительства РФ, министр финансов РФ Алексей Кудрин. - Участие всех вместе и каждого россиянина в переписи 2002 года, без преувеличения, определит дальнейший облик страны. Это, действительно, масштабное национальное мероприятие, от правильности результатов которого будет зависеть верность параметров и целей экономической политики на ближайшую перспективу».

Мероприятие, от результатов которого зависит будущее страны, обеспечивается властью, предоставляющей юридические и организационные основы, и самими гражданами, в задачу которых входит простое участие в этой акции. Каждый гражданин может почувствовать себя частью большого и ощутить, насколько важен его личный голос для будущего всей страны, для будущего наших детей.

КАК БУДЕТ ПРОВОДИТЬСЯ ПЕРЕПИСЬ-2002 В РОССИИ?

Всероссийская перепись населения пройдет с 9 по 16 октября 2002 года. Решение провести перепись в России именно в этом году продиктовано рядом причин, среди которых в качестве основных можно назвать следующие:

- необходимость получения актуальной социодемографической информации о стране (данные, доступные на сегодняшний день, были собраны во время переписной кампании 1989 года и уже устарели, так как общепризнанный оптимальный срок для проведения переписных кампаний - 10 лет);

- участие России во Всемирной переписной кампании, проводимой под эгидой ООН на рубеже тысячелетий.

С точки зрения используемых методов проведения переписей, мировой опыт достаточно богат. В некоторых странах постепенно опробуются новые способы: заполнение переписной анкеты с помощью Интернета и электронной почты или сбор информации с помощью рассылаемых по обычной почте анкет.

При проведении переписи в России будет использоваться метод индивидуального опроса переписчиками, как наиболее соответствующий российским условиям и как метод, позволяющий гарантированно охватить необходимую часть населения.

Проведение Всероссийской переписной кампании включает в себя 4 этапа:

Первый этап: подготовительный период.

Этап был начат в 1999 году и должен окончиться в октябре 2002 года. В ходе текущего этапа реализовано:

- разработка и принятие нормативно-правовой базы: принят Федеральный закон «О Всероссийской переписи населения»;
- разработка Программы и методологии организации, проведения и получения итогов переписи населения;
- проведены работы по упорядочиванию адресного хозяйства: уточнение перечня и границ административно-территориальных единиц, муниципальных образований, подготовка картографического материала населенных пунктов; уточнение названий улиц и нумерации строений (домов и квартир);
- активно ведется информационно-разъяснительная работа среди населения;
- составлены организационные планы подготовки и проведения Всероссийской переписи населения 2002 года на уровне района, города, субъекта Российской Федерации и сводный организационный план по Российской Федерации;
- реализуется материально-техническое обеспечение переписи (тиражирование переписной документации и вопросников, изготовление/приобретение средств материально-технического обеспечения, а также их доставка до переписных участков; обеспечение переписных участков помещениями и транспортными средствами);
- набраны и проходят обучение переписные работники.

Второй этап: проведение переписи населения (октябрь-ноябрь 2002 года).

Этап включает в себя:

- проведение предварительного обхода;
- проведение опроса населения;
- проведение контрольного обхода и контрольных мероприятий по полноте учета населения.

Предварительный обход переписчиками своих участков будет реализован в период с 4 по 7 октября 2002 г. Осуществляется предварительный обход всех строений и помещений счетного участка (как жилых, так и помещений, занятых предприятиями, учреждениями и организациями, других помещений, где может проживать население), выверяются данные о составе счетного участка и записывается число фактически проживающих в каждом помещении. Одна из основных задач переписчика - наладить контакт с проживающими на его участке людьми, договориться о дате, когда будет удобно нанести визит с целью заполнения переписного бланка и передать жильцам листовку с координатами переписного участка - на тот случай, если люди предпочтут заполнять переписную анкету не у себя дома, а на участке. По результатам предварительного обхода инструктор-контролер проводит, согласно установленному порядку, отбор 25% жилых помещений с постоянно проживающим населением, в которых будет проводиться перепись по программе выборочного наблюдения. Это означает, что жильцы этих квартир будут заполнять переписной лист формы Д - так называемый «длинный» вариант анкеты, отличающийся от стандартного присутствием двух дополнительных вопросов.

Опрос населения: 9-16 октября 2002 г.

В течение 8 дней в отведенное для опроса населения время переписчик повторно обходит все без исключения помещения, где живут или могут жить люди, проводит опрос и заполняет переписные анкеты. Ответы населения на вопросы переписного листа вносятся в документы либо в виде записи словами или цифрами, либо в виде проставления графических меток со слов опрашиваемых без требования предъявления документов, подтверждающих правильность ответов. Для удобства населения сведения от граждан могут быть получены по телефону или в стационарных переписных участках.

Опросу в период проведения Всероссийской переписи населения подлежит все население, постоянно (или обычно) проживающее на территории России. Сюда включаются такие категории, как:

- граждане Российской Федерации, проживающие на территории России;
- граждане Российской Федерации и лица, постоянно проживающие на территории России, выехавшие по каким-либо причинам за рубеж на срок менее одного года;
- граждане России, находящиеся за рубежом в связи с длительной служебной командировкой или выполнением служебных обязанностей по линии органов государственной власти Российской Федерации (включая членов их семей) со сроком 1 год и более;
- российские и иностранные граждане и лица без гражданства, прибывшие в Россию из-за рубежа на постоянное жительство или ищущие убежище, включая и тех из них, кто не успел оформить регистрационные документы;
- российские и иностранные граждане и лица без гражданства, прибывшие в Россию из-за рубежа на учебу или работу на срок 1 год и более (независимо от того, сколько они уже пробыли в стране и сколько им осталось находиться в России);
- постоянно проживающие в России моряки российских рыболовных и торговых судов, находящихся на момент счета населения в плавании;
- лица (независимо от их гражданства), прибывшие в Россию из-за рубежа на учебу или работу на срок до 1 года или на лечение, отдых, в гости к знакомым или родственникам, независимо от срока, а также транзитные мигранты;
- иностранные граждане и лица без гражданства, находящиеся на дату переписи населения на территории Российской Федерации, а также граждане Российской Федерации, постоянно проживающие на территории Российской Федерации, но временно отсутствующие на ее территории на дату переписи населения.

Не подлежат переписи населения:

- иностранные граждане, обладающие иммунитетом и привилегиями в соответствии с международными договорами, участниками которых является Российская Федерация;
- российские граждане, постоянно проживающие за рубежом не в силу служебных обязанностей по линии государственной власти РФ;
- российские граждане, выехавшие за рубеж на срок 1 год и более (независимо от того, когда они выехали и сколько им осталось находиться за рубежом).

Дата Всероссийской переписи населения 2002 года установлена по состоянию на 0 часов 9 октября 2002 года. В ходе переписи осуществляется учет живущих на эту дату, т.е. не учитываются родившиеся после 0 часов 9 октября 2002 г., но в перепись включаются умершие после 0 часов 9 октября 2002 года.

Единицей наблюдения является домохозяйство (домашнее хозяйство). Домохозяйством считается:

- один человек, проживающий в отдельном жилом помещении или части жилого помещения и обеспечивающий себя всем необходимым для жизни, и не объединяющий средства для ведения общего хозяйства с кем-либо из других лиц, проживающих в данном жилом помещении;
- два человека или более, проживающие совместно в отдельном жилом помещении или части его и обеспечивающие себя всем необходимым для жизни посредством ведения общего хозяйства, полностью или частично объединяя и расходуя свои средства. Эти лица могут быть связаны отношениями родства или отношениями, вытекающими из брака, либо быть неродственниками, либо и теми и другими.

Полнота и правильность информации, собранной во время переписной кампании, будет тщательно контролироваться с целью избежания недоучета или двойного счета. В период проведения опроса населения составляются контрольные документы: Контрольный Переписной Лист, Контрольная Фишка и справка о прохождении переписи. После окончания Всероссийской переписи населения 2002 года в течение пяти дней (с 17 по 21 октября) инструктором-контролером проводится выборочный (10%) контрольный обход жилых помещений счетного участка с целью проверки полноты и правильности учета населения.

После проведения опроса населения и контрольных обходов переписные работники подсчитывают сводные итоги и сдают переписные документы: переписчики - инструктору-контролеру; инструктор-контролер - заведующему переписным участком; заведующий переписным участком - уполномоченному по вопросам переписи населения в районах и городах; районные органы госстатистики - территориальным комитетам Госкомстата России.

Третий этап: обработка полученных сведений и получение итогов (декабрь 2002 - 2003 г.).

Собранные переписные листы подвергаются кодировке, после чего отправляются в Государственный межрегиональный центр - вычислительный центр Госкомстата (ГМЦ). ГМЦ обрабатывает закодированные бланки сканером и считывает обезличенную информацию, не содержащую ни имен, ни фамилий, на магнитные носители.

Четвертый этап: публикация итогов Всероссийской переписи населения 2002 года.

Говоря о порядке проведения переписной кампании, особое внимание стоит уделить мерам безопасности, которые будут предприняты. Особую тревогу у населения вызывает необходимость пускать постороннего человека (переписчика) в свою квартиру.

Что касается переписчиков, то самая первая предупредительная мера, предпринятая организаторами, - это метод подбора кадров. При наборе предпочтение отдавалось студентам. Все переписчики проходят специальное обучение и дают подписку о неразглашении частной информации переписанных ими граждан. Кроме того, все кандидаты в переписчики тщательно проверяются. Сотрудники МВД выясняют, не было ли у будущего переписчика криминального прошлого. Милиции будут известны паспортные данные и адреса переписчиков, так что в случае каких-либо неблаговидных поступков с их стороны найти правонарушителей не составит труда.

Для того, чтобы граждане могли отличить настоящих переписчиков от «самозванцев», все временные работники Госкомстата получат специальное удостоверение с голограммой, которое они, вместе с собственным паспортом, обязаны будут предъявить жильцам квартиры. Кроме того, у переписчика будет специальный портфель. Во время предварительного обхода переписчик вручит жильцам листовку с телефонами и адресом ближайшего переписного участка: любой человек сможет позвонить туда и проверить личность переписчика.

С другой стороны, для обеспечения безопасности переписчика, в неблагоприятных с точки зрения криминальной обстановки районах, его будет сопровождать участковый милиционер. Однако это отнюдь не означает угрозы для лиц, не имеющих регистрационных документов. Придя с переписчиком, работник милиции не уполномочен производить никаких проверок, а тем более - карательных действий. Его задача - обеспечение безопасности.

В этих же целях в большинстве городских пунктов на время проведения переписи населения будет усилено патрулирование улиц.

Перепись важна нашим детям и внукам, им жить в России

Фото Бориса ЕЧИНА

О ЧЕМ НАС СПРОСЯТ В ОКТЯБРЕ?

СОДЕРЖАНИЕ ПЕРЕПИСНЫХ ЛИСТОВ

Всероссийская перепись населения, впервые в нашей стране проводящаяся на основании Федерального закона и включенная в программу ООН по Всемирной переписи населения, будет проводиться с 9 по 16 октября 2002 года по единой государственной статистической методологии. Перепись проводится в целях получения обобщенных демографических, экономических и социальных сведений. Переписываются все лица, находящиеся по состоянию на критическую дату - 0 часов 00 минут 9 октября - на территории Российской Федерации. Одновременно по всей стране временные работники Госкомстата (переписчики) начнут опрос населения и заполнение переписных листов.

Вопросы, которые включены в переписные листы, взяты из аналогов отечественной и международной практики. Так называемые «проблемные вопросы» - «Ваше состояние в браке» и «Укажите все имеющиеся у Вас источники средств к существованию» - задавались и в ходе прежних переписей, проводимых на территории нашей страны, есть они и в опросных листах других стран. В переписном листе 2002 года, по сравнению с бланком переписи 1989 года, появились некоторые изменения. Например, добавлен вопрос «Ваше гражданство», который был неактуален для переписи 89-го года, когда все автоматически считались гражданами единого государства - СССР.

Формат переписного листа разрабатывался с привлечением специалистов-психологов. Листы напечатаны на бумаге персикового цвета: это облегчает работу глаз во время чтения письма. В левом верхнем углу листа расположена официальная эмблема Всероссийской переписи населения. В нижней части каждого переписного листа расположена броская надпись «Конфиденциально», напоминающая о закрытом характере данных, собираемых во время переписи.

Переписные листы напечатаны на фабриках Госзнака и Красноярской фабрике «Офсет» и защищены от подделок.

Хотя население России составляет менее 145 миллионов человек, всего будет напечатано 215 миллионов экземпляров переписных листов. Это связано с тем, что опросный лист будет заполняться не только на каждого жителя страны, но еще и на каждое домовладение. Также учтены мигранты, в том числе нелегальные, которые также должны получить переписные листы и ответить на вопросы. Часть документов изготовлена на случай нечаянной порчи листов или чрезвычайных ситуаций.

Всего разработано 4 различных варианта переписных листов.

Переписной лист формы П предназначен для сбора информации о жилищных условиях жителей Российской Федерации - типе и размере дома, в котором проживают граждане, занимаемой площади, удобствах и т.д. Эта форма заполняется одна на все домохозяйство, и именно ее переписчик предложит заполнить первой. Живущие в интернатах, домах престарелых и других учреждениях подобного рода, а также лица без определенного места жительства эту форму заполнять не будут.

Переписной лист формы К предназначен для опроса 75% населения России.

Первый вопрос этой формы - не традиционный «ФИО», а вопрос «Ваше родственное отношение с проживающими совместно лицами (по отношению к тому, кто записан первым в этой учетной единице)». Второй и третий вопросы анкеты более традиционны: респондентов попросят назвать свой пол и дату рождения. Четвертый вопрос касается состояния в браке. Если на вопрос «Состоите ли вы в браке» будет получен ответ «да», переписчик спросит: «Зарегистрирован ли ваш брак». Таким образом, впервые в истории российских переписей гражданский брак также будет учитываться, и люди, которые живут вместе, но не считают нужным ставить печать в паспорте, избавятся от неприятного определения «сожитель» и «сожительница».

Пятый и шестой вопросы анкеты звучат так: «Место Вашего рождения» и «Ваше гражданство». Гражданство ребенка определяют его родители. Седьмой вопрос касается национальной принадлежности. Следует иметь в виду, что национальность в переписной анкете фиксируется согласно самоопределению отвечающего, и никакими документами подтверждать свой ответ не требуется.

Восьмой вопрос - об образовании граждан - должен помочь определить, остаемся ли мы по-прежнему страной с одним из самых высоких уровней образованности населения. Он содержит несколько вариантов формулировок, которые будут меняться в зависимости от возраста отвечающего. Девятый вопрос призван выяснить, на каких языках изъясняется наше население. Он состоит из двух подвопросов: «Владеете ли вы русским языком?» и «Какими иными языками вы владеете?».

Десятый - один из тех вопросов, которые являются источником напрасных опасений граждан, - вопрос о доходах. Формулировка его звучит следующим образом: «Укажите все имеющиеся у Вас источники средств к существованию». И далее в анкете перечислены возможные варианты, из которых необходимо выбрать соответствующие действительности варианты: доход от трудовой деятельности, личное подсобное хозяйство, стипендия, пенсия, пособие, сбережения, доход от сдачи внаем или аренду имущества и т.д. Вопрос же о сумме дохода в нашем переписном листе отсутствует (в отличие, например, от Соединенных Штатов Америки, где граждане в ходе переписи отвечают на вопрос о своем годовом доходе). В процессе же Всероссийской переписи населения выясняется не размер доходов граждан, а только их источник.

Последний, одиннадцатый, вопрос короткого опросника посвящен проблеме занятости. Звучит он так: «Имели ли Вы какую-либо работу, приносящую заработок или доход, за неделю до начала переписи населения?».

Переписной лист формы Д предназначен для проведения опроса 25% жителей России. Квартиры, жители которых будут заполнять форму Д, выберет инструктор-контролер. Выборка будет носить случайный характер.

В длинном опроснике к одиннадцати основным вопросам добавлены еще два. Первый из них уточняет, проживает ли опрашиваемый непрерывно с рождения в том городе (городском поселении или сельской местности района), в котором живет в настоящее время. Основная задача этого вопроса - исследовать миграцию (то есть перемещение населения) внутри страны.

Второй вопрос касается только женщин старше 15 лет. Их спросят о том, сколько детей они родили.

Кроме того, в длинном опроснике расширена часть, касающаяся занятости населения. Тем, кто получит форму Д, будет задан вопрос: «В какой отрасли экономики Вы заняты?». Ответ на этот вопрос предлагается выбрать из предложенных: «промышленность», «сельское хозяйство», «транспорт», «строительство» и т.д. Далее следует вопрос о выпускаемой предприятием продукции. Это тоже вопрос общего плана, ответом на который служит не наименование изделия, а обозначение типа продукции: оборонная техника, лекарства, металлопрокат, товары народного потребления и т.п. И последний вопрос: «Ваше занятие или выполняемая работа» - монтажник, инженер, врач, музыкант, журналист. Для составления полной картины необходимо также указать, в каком районе, округе города расположено предприятие респондента.

И, наконец, самый короткий опросник - переписной лист формы В предназначен для лиц, постоянно проживающих за рубежом (независимо от гражданства) и находящихся на момент переписи на территории России. Он состоит всего из 7 вопросов. Иностранных граждан и лиц без гражданства попросят ответить на вопросы о поле, возрасте, стране, в которой они родились, месте постоянного проживания, гражданстве и национальности, а также спросят о цели приезда в Россию (работа, служебная или деловая поездка, туризм, отдых, лечение, транзитная миграция).

Вот и все вопросы, на которые попросят ответить в ходе переписи. Как видно, в вопросах переписных листов нет ничего личного, ничего сверхсекретного, ничего такого, что могло бы быть использовано во вред гражданам. К тому же, все сотрудники, задействованные в проведении переписи, дадут подписку о неразглашении полученной информации. Доступ к переписным листам будет разрешен только ограниченному количеству сотрудников местных органов статистики.

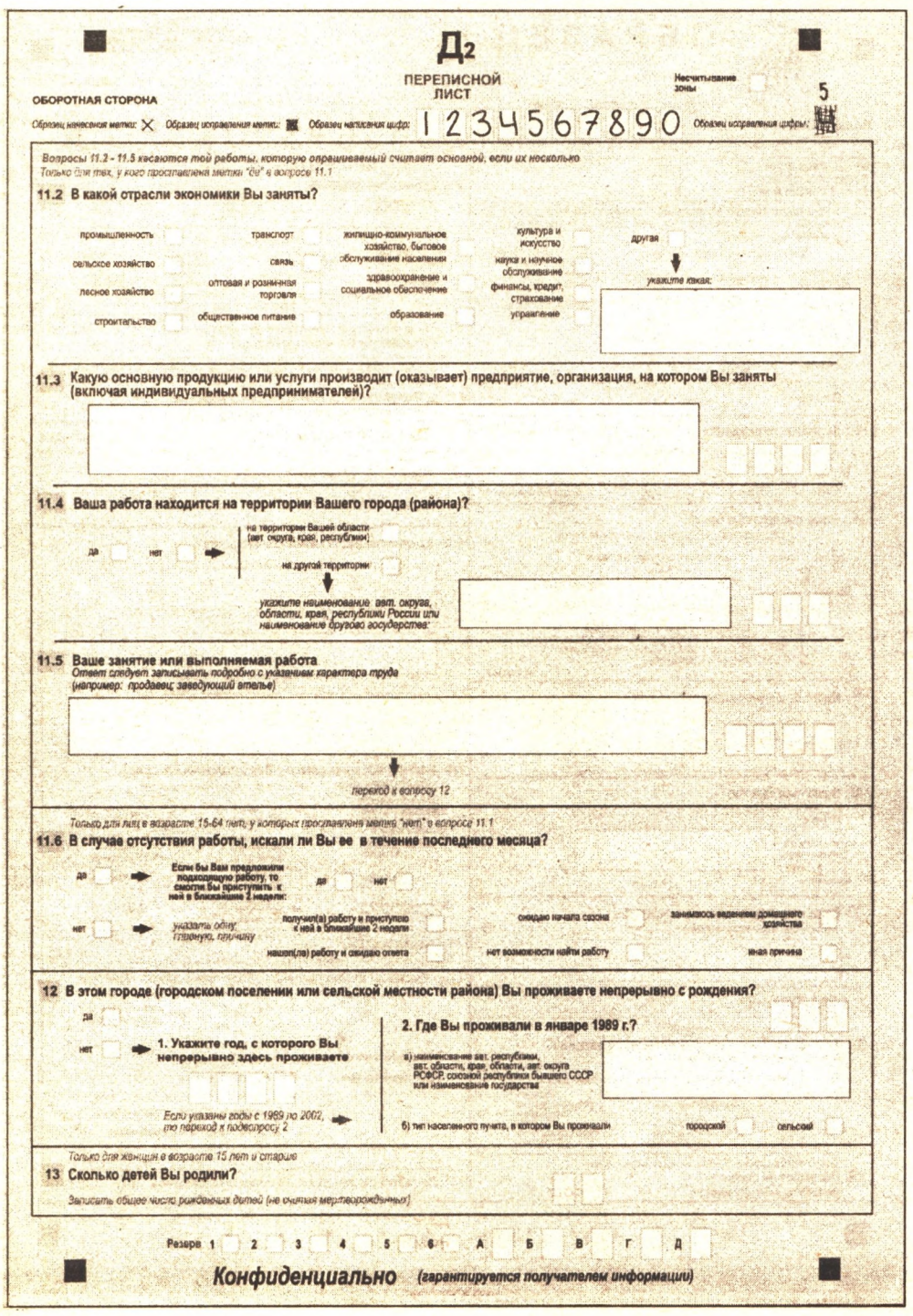

Д2 ПЕРЕПИСНОЙ ЛИСТ

ОБОРОТНАЯ СТОРОНА

Несчитывание зоны

Образец нанесения метки: ✕ Образец исправления метки: Образец написания цифр: 1 2 3 4 5 6 7 8 9 0 Образец исправления цифры:

Вопросы 11.2 - 11.5 касаются той работы, которую опрашиваемый считает основной, если их несколько. Только для тех, у кого проставлена метка "да" в вопросе 11.1

11.2 В какой отрасли экономики Вы заняты?

промышленность; транспорт; жилищно-коммунальное хозяйство, бытовое обслуживание населения; культура и искусство; другая; сельское хозяйство; связь; наука и научное обслуживание; лесное хозяйство; оптовая и розничная торговля; здравоохранение и социальное обеспечение; финансы, кредит, страхование; строительство; общественное питание; образование; управление; укажите какая:

11.3 Какую основную продукцию или услуги производит (оказывает) предприятие, организация, на котором Вы заняты (включая индивидуальных предпринимателей)?

11.4 Ваша работа находится на территории Вашего города (района)?

да; нет → на территории Вашей области (авт. округа, края, республики); на другой территории → укажите наименование авт. округа, области, края, республики России или наименование другого государства:

11.5 Ваше занятие или выполняемая работа
Ответ следует записывать подробно с указанием характера труда (например: продавец; заведующий отделом)

→ переход к вопросу 12

Только для лиц в возрасте 15-64 лет, у которых проставлена метка "нет" в вопросе 11.1

11.6 В случае отсутствия работы, искали ли Вы ее в течение последнего месяца?

да → Если бы Вам предложили подходящую работу, то смогли бы приступить к ней в ближайшие 2 недели: да; нет

нет → Укажите одну, главную, причину: получил(а) работу и приступаю к ней в ближайшие 2 недели; ожидаю начала сезона; занимаюсь ведением домашнего хозяйства; нашел(ла) работу и ожидаю ответа; нет возможности найти работу; иная причина

12 В этом городе (городском поселении или сельской местности района) Вы проживаете непрерывно с рождения?

да; нет → 1. Укажите год, с которого Вы непрерывно здесь проживаете

Если указаны годы с 1989 по 2002, то переход к подвопросу 2 →

2. Где Вы проживали в январе 1989 г.?

а) наименование авт. республики, авт. области, края, области, авт. округа РСФСР, союзной республики бывшего СССР или наименование государства

б) тип населенного пункта, в котором Вы проживали: городской; сельский

Только для женщин в возрасте 15 лет и старше

13 Сколько детей Вы родили?

Записать общее число рожденных детей (не считая мертворожденных)

Резерв 1 2 3 4 5 6 А Б В Г Д

Конфиденциально (гарантируется получателем информации)

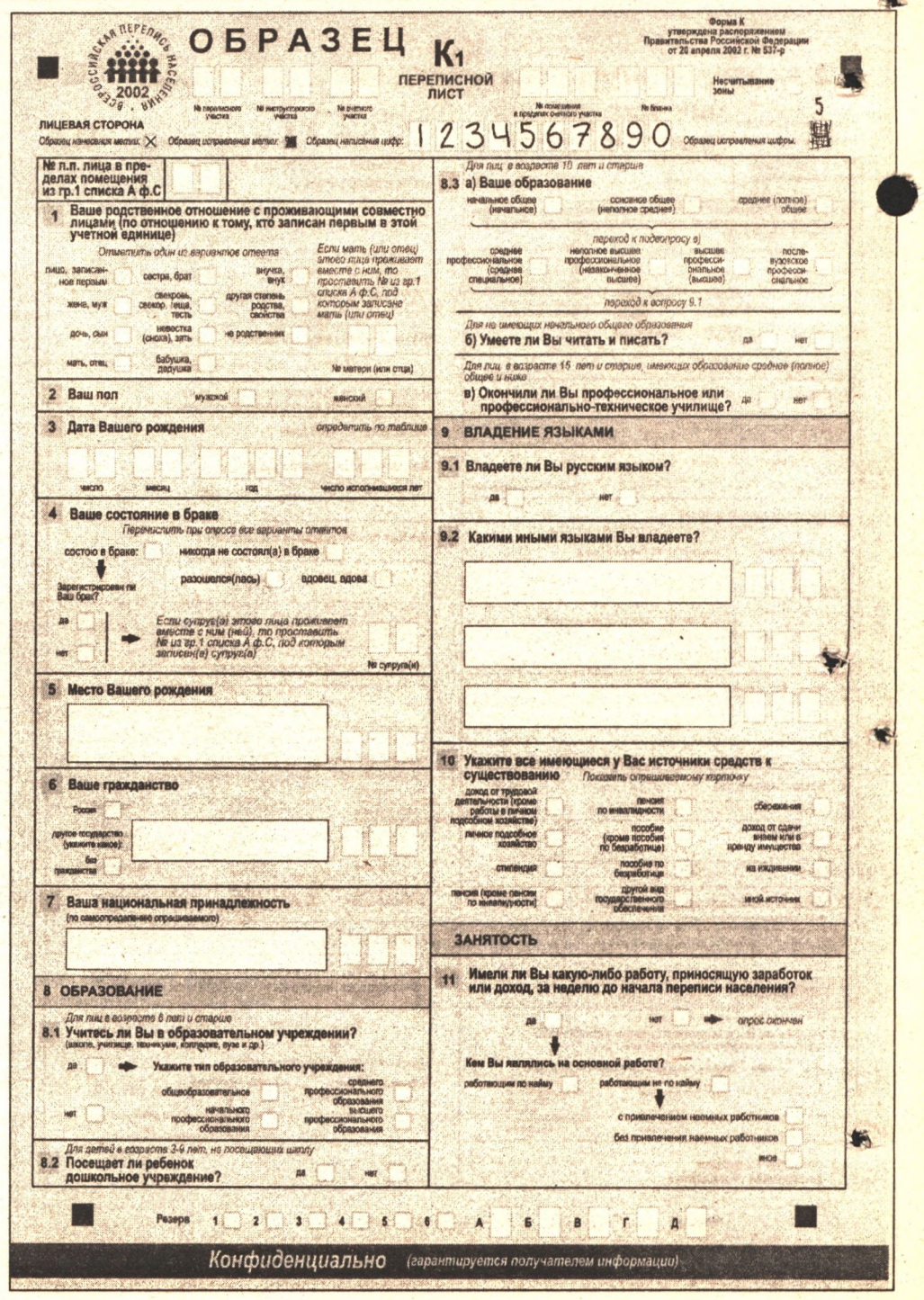

ОБРАЗЕЦ К1 ПЕРЕПИСНОЙ ЛИСТ

Форма К утверждена распоряжением Правительства Российской Федерации от 20 апреля 2002 г. № 537-р

№ переписного участка; № инструктажного участка; № счетного участка; № помещения в пределах счетного участка; № бланка

Несчитывание зоны

ЛИЦЕВАЯ СТОРОНА

Образец нанесения метки: ✕ Образец исправления метки: Образец написания цифр: 1 2 3 4 5 6 7 8 9 0 Образец исправления цифры:

№ п.п. лица в пределах помещения из гр.1 списка А ф.С

1 Ваше родственное отношение с проживающими совместно лицами (по отношению к тому, кто записан первым в этой учетной единице)
Отметить один из вариантов ответа
Если мать (или отец) этого лица проживает вместе с ним, то проставить № из гр.1 списка А ф.С, под которым записана мать (или отец)

лицо, записанное первым; сестра, брат; внучка, внук; жена, муж; свекровь, свекор, теща, тесть; другая степень родства, свойства; дочь, сын; невестка (сноха), зять; не родственник; мать, отец; бабушка, дедушка; № матери (или отца)

2 Ваш пол: мужской; женский

3 Дата Вашего рождения — определить по таблице
число; месяц; год; число исполнившихся лет

4 Ваше состояние в браке
Перечислить при опросе все варианты ответов
состою в браке: → Зарегистрирован ли Ваш брак? да; нет
никогда не состоял(а) в браке; разошелся(лась); вдовец, вдова
Если супруг(а) этого лица проживает вместе с ним (ней), то проставить № из гр.1 списка А ф.С, под которым записан(а) супруг(а) — № супруга(и)

5 Место Вашего рождения

6 Ваше гражданство
Россия; другое государство (укажите какое); без гражданства

7 Ваша национальная принадлежность
(по самоопределению опрашиваемого)

8 ОБРАЗОВАНИЕ

Для лиц в возрасте 6 лет и старше
8.1 Учитесь ли Вы в образовательном учреждении?
(школа, училище, техникум, колледж, вуз и др.)
да → Укажите тип образовательного учреждения: общеобразовательное; среднего профессионального образования; начального профессионального образования; высшего профессионального образования; нет

Для детей в возрасте 3-6 лет, не посещающих школу
8.2 Посещает ли ребенок дошкольное учреждение? да; нет

Для лиц в возрасте 15 лет и старше
8.3 а) Ваше образование
начальное общее (начальное); основное общее (неполное среднее); среднее (полное) общее; среднее профессиональное (среднее специальное); неполное высшее профессиональное (незаконченное высшее); высшее профессиональное (высшее); послевузовское профессиональное

переход к подвопросу в)

переход к вопросу 9.1

Для не имеющих начального общего образования
б) Умеете ли Вы читать и писать? да; нет

Для лиц в возрасте 15 лет и старше, имеющих образование среднее (полное) общее и ниже
в) Окончили ли Вы профессиональное или профессионально-техническое училище? да; нет

9 ВЛАДЕНИЕ ЯЗЫКАМИ

9.1 Владеете ли Вы русским языком? да; нет

9.2 Какими иными языками Вы владеете?

10 Укажите все имеющиеся у Вас источники средств к существованию — Показать опрашиваемому карточку
доход от трудовой деятельности (кроме работы в личном подсобном хозяйстве); пенсия по инвалидности; сбережения; личное подсобное хозяйство; пособие (кроме пособия по безработице); доход от сдачи внаем или в аренду имущества; стипендия; пособие по безработице; на иждивении; пенсия (кроме пенсии по инвалидности); другой вид государственного обеспечения; иной источник

ЗАНЯТОСТЬ

11 Имели ли Вы какую-либо работу, приносящую заработок или доход, за неделю до начала переписи населения?
да; нет → опрос окончен

Кем Вы являлись на основной работе?
работающим по найму; работающим не по найму → с привлечением наемных работников; без привлечения наемных работников; иное

Резерв 1 2 3 4 5 6 А Б В Г Д

Конфиденциально (гарантируется получателем информации)

«О ПОЛЬЗЕ ВОПРОСОВ ПЕРЕПИСНОГО ЛИСТА ДЛЯ НАСЕЛЕНИЯ»

С 9 по 16 октября в России пройдет перепись населения. Всем гражданам и негражданам страны будет предложено ответить на 11 вопросов по короткой форме переписной анкеты. 25 процентов населения ответят на длинный вопросник, включающий более подробные пункты о роде деятельности опрашиваемого. Переписной лист заполняется переписчиком. Все ответы записываются только со слов опрашиваемого. Предъявление документов не требуется.

В нижней части каждого переписного листа выделена броская надпись «Конфиденциально», напоминающая о закрытом характере личных данных переписного листа.

Согласно закону «О Всероссийской переписи населения» сведения о населении, содержащиеся в переписных листах, являются конфиденциальной информацией, не подлежат разглашению и используются только в целях формирования федеральных информационных ресурсов. Процесс обработки сведений о населении защищается от несанкционированного доступа. Должностные лица государственных органов, органов местного самоуправления и организаций, а также иные лица, которые в силу своего служебного положения или рода осуществляемой деятельности будут иметь доступ к сведениям о населении, содержащимся в переписных листах, и допустившие утрату или разглашение этих сведений либо их фальсификацию, будут нести ответственность в соответствии с законодательством Российской Федерации.

Депутаты Государственной Думы специально включили в текст закона положение о том, что запись об обязанности сохранять в тайне конфиденциальную информацию о населении, полученную в ходе переписи, должна предусматриваться в трудовых договорах, заключенных переписчиками, а в отношении должностных лиц - в нормативных актах Правительства Российской Федерации.

Фамилия, имя и отчество вносятся только в список лиц, проживающих в помещении. Эта информация не считывается компьютером при обработке материалов переписи. На бланках, которые содержат ответы на вопросы, лицо не персонифицировано. Именно поэтому абсолютно безосновательны опасения некоторых граждан, считающих, что перепись используют для создания поименной базы данных с целью какого-то контроля над всеми жителями страны.

КАКИЕ ВОПРОСЫ БУДУТ ЗАДАВАТЬ ВО ВРЕМЯ ПЕРЕПИСИ?

ПРЕДВАРИТЕЛЬНЫЙ ОПРОС

Форма С

Процесс опроса начинается с заполнения Списка лиц, проживающих в одном помещении (форма С). Записываются адрес, фамилии, имена и отчества проживающих. Заполнение этой формы необходимо, во-первых, для определения количества домохозяйств, находящихся в определенном помещении. Согласно рекомендациям ООН предстоящая перепись - перепись домохозяйств. Например, в одной квартире могут проживать несколько семей либо в одной семье несколько человек ведут отдельное хозяйство. Во-вторых, заполнение Списка лиц упорядочивает ответы на вопросы в основной анкете. Если опрашиваемый не имеет жилья, то ставится метка «бездомный».

Форма П

Затем проводится исследование Жилищных условий населения - заполняется форма П. В этой форме 7 пунктов.

Сначала переписчик выяснит тип жилого помещения, занимаемого человеком: индивидуальный дом, отдельная квартира, коммунальная квартира, общежитие, гостиница или другой тип жилого помещения.

Потом статистики поинтересуются периодом постройки вашего дома, вариантов несколько: до 1920 года, 1921-1945, 1946 -1956, 1957-1970, 1971-1995, после 1995.

Не обойдут вниманием и материал наружных стен дома: кирпич, панель, блок, дерево, смешанный материал и другой.

Переписчик спросит об общей и жилой площади дома или квартиры, о количестве комнат.

Центральным вопросом станет благоустроенность жилого помещения. То есть, имеются ли у вас в доме электричество, газ, центральное отопление, водопровод, канализация, душ и т.п. или эти плоды цивилизации отсутствуют?

ПЕРЕПИСНОЙ ЛИСТ ФОРМЫ К

Основной короткий вопросник - форма К - состоит из 11 пунктов. В первом вопросе отмечается родственное отношение с проживающими совместно лицами. Если в помещении несколько домохозяйств, то сначала записываются все члены одного домохозяйства, потом - все члены другого. Запись членов домохозяйства начинается с одного из взрослых членов, затем переписываются остальные. Но так, чтобы супруги были записаны друг за другом, дети, включая неженатых (незамужних) взрослых детей, записываются следом за родителями. Отдельная анкета заполняется на каждого человека, находящегося в помещении. Вместо отсутствующих на вопросы может ответить любой из присутствующих.

Пол, дата рождения, брачное состояние

Второй и третий вопросы традиционны: пол и дата рождения. Переписчик должен спросить именно так, а не «Сколько вам лет?».

В четвертом пункте поинтересуются брачным состоянием. Переписчик обязан перечислить все варианты ответов, в которых впервые присутствует и гражданский брак.

Место рождения и гражданство

Пятый и шестой вопросы соответственно «Место Вашего рождения» и «Ваше гражданство». Родившимся за пределами Российской Федерации - в зарубежных странах или в одной из союзных республик бывшего СССР - записывается название государства, где они родились. Например, Казахстан, Украина, Франция. Если гражданин России имеет также гражданство другого государства, то отмечается подсказ «Россия» и записывается название другого государства. Имеющим два гражданства иностранных государств, записывается название только одного по выбору опрашиваемого. Гражданство детей определяют родители.

Национальность

Седьмой вопрос: «Ваша национальная принадлежность». Ответ на вопрос о национальной принадлежности записывается только со слов опрашиваемого. Не существует никаких списков национальностей, предлагаемых гражданам для выбора. Как определяться человеку с его национальностью: по родственным связям либо по родному языку, либо по месту проживания, решать самому опрашиваемому. Национальную принадлежность детей определяют родители.

Образование

8 раздел «Образование» должен помочь в определении образовательного уровня жителей страны. Этот раздел включает в себя следующие вопросы: «Учитесь ли Вы в образовательном учреждении?» (для лиц в возрасте 6 лет и старше), «Посещает ли ребенок дошкольное учреждение?» (для детей в возрасте от 3 до 9 лет, не посещающих школу) и «Ваше образование» (для лиц в возрасте 10 лет и старше). Для не имеющих начального общего образования предусмотрен вопрос: «Умеете ли Вы читать и писать?».

Владение языками

На вопрос 9.1 «Владеете ли Вы русским языком?» опрашиваемый должен ответить «Да» или «Нет».

На вопрос 9.2 «Какими иными языками Вы владеете?» опрашиваемый имеет возможность указать до трех языков и, прежде всего, свой родной язык, если таковым не является русский.

Источник средств к существованию

10 вопрос почему-то еще до утверждения анкеты назывался самым болезненным. С ним связывались самые большие опасения определенной части населения. Почему-то считалось, что статистиков будет интересовать размер доходов граждан. Это не так. 10 вопрос анкеты звучит: «Укажите все имеющиеся у Вас источники средств к существованию». Подчеркнем, источники средств к существованию. И прилагаются варианты ответов:

- доход от трудовой деятельности (кроме работы в личном подсобном хозяйстве);
- личное подсобное хозяйство; стипендия; пенсия (кроме пенсии по инвалидности);
- пенсия по инвалидности; пособие (кроме пособия по безработице);
- пособие по безработице; другой вид государственного обеспечения;
- сбережения; доход от сдачи внаем или в аренду имущества;
- на иждивении;
- иной источник. К этому источнику может относиться, например, попрошайничество, сбор и сдача бутылок.

Размерами доходов граждан никто интересоваться не будет. Собираемые же данные необходимы для составления трудовых характеристик различных групп населения, определения в последующем количества людей, нуждающихся в дополнительных субсидиях и пособиях.

Занятость

Вопрос 11 «Имели ли Вы какую-либо работу, приносящую заработок или доход, за неделю до переписи населения?» определит количество занятого населения в стране.

Переписной лист формы Д

Основная часть длинного вопросника, на который будет отвечать 25 процентов населения, ничем не отличается от короткого. Но предусматривает расширенное исследование раздела «Занятость»: кроме вопроса 11.1 «Имели ли Вы какую-либо работу, приносящую заработок или доход, за неделю до переписи населения?», будут заданы следующие вопросы, характеризующие вид и место трудовой деятельности (вопросы 11.2 - 11.5). В случае, если опрашиваемый ответил на вопрос 11.1 отрицательно, то есть он не имеет работы, ему предстоит рассказать о своих попытках найти работу - вопрос 11.6. Если человек отвечает на вопрос 11.6, что он не искал работу, то его попросят указать причину.

Вид и место трудовой деятельности

В вопросе 11.2 опрашиваемого попросят выбрать из перечисленных отрасль экономики, в которой он занят.

В вопросе 11.3 поинтересуются, какую основную продукцию или услуги производит (оказывает) предприятие, организация или собственное дело, на котором занят опрашиваемый (включая индивидуальных предпринимателей). Ответ будет записываться подробно с указанием характера труда.

В вопросе 11.4 поинтересуются, находится ли Ваша работа на территории Вашего города (района). Если нет, то следует указать наименование округа, области, края, республики или наименование другого государства. Например, опрашиваемый живет в Московской области, а работает в Москве - ему поставят метку «нет» и запишут словами «г. Москва».

В вопросе 11.5 запишут занятие или выполняемую работу опрашиваемого. Например, продавец, заведующий ателье.

Следующий вопрос: «В этом городе (городском поселении или сельской местности района) Вы проживаете с рождения?». В случае отрицательного ответа, попросят указать год, с которого Вы проживаете здесь. Если Вы укажете годы с 1989 по 2002, то предусмотрен вопрос «Где вы проживали в январе 1989 года?».

Дети

Последний, 13 вопрос, адресован женщинам: «Сколько детей вы родили?». Этот вопрос задается только женщинам в возрасте 15 лет и старше как состоящим, так и не состоящим в браке. Записывается общее количество детей (не считая мертворожденных), независимо от того, живы ли все дети в настоящее время или нет, входят ли они в состав домохозяйства этой женщины или проживают отдельно. При этом усыновленные и патронируемые дети, а также дети мужа от прежнего брака в число детей, рожденных данной женщиной, не включаются.

2. ДЛЯ ЧЕГО НУЖНА СТАТИСТИЧЕСКАЯ ИНФОРМАЦИЯ?

ТАК СКОЛЬКО ЖЕ НАС, КАКИЕ МЫ!

Как известно, последний раз перепись населения в нашей стране проводилась в 1989 году - еще в период существования СССР. С тех пор прошло 13 лет, в течение которых жизнь в России и на территориях бывших союзных республик претерпела глубочайшие изменения. Существующая сейчас демографическая информация о населении РФ носит оценочный характер - то есть базируется на данных той, последней, переписи 1989 года. Обновленную картину мы сможем получить только по результатам новой переписи - данные паспортных столов, милиции, социальных служб и других организаций, так или иначе ведущих учет населения, не могут заменить информации, которая будет собрана в октябре 2002 года. Перепись должна учесть численность всех без исключения людей, находящихся на момент 9 октября на территории РФ: постоянное население, мигрантов, беженцев, бездомных и т.д. Ни из какого другого источника получить эту сводную цифру невозможно.

Сейчас много разговоров ведется о старении или чуть ли не о вымирании россиян. Но это - оценочные прогнозы, которые делаются на основе устаревших данных все той же переписи 1989 года. Когда мы будем располагать точными сведениями о возрастной структуре населения, появится возможность точно рассчитать уровень смертности и рождаемости и корректировать социальную политику. То есть, проще говоря, рассчитывать уровень пенсий, зарплат, стипендий, пособий.

РЕФОРМА ОБРАЗОВАНИЯ

Большое значение новые демографические характеристики населения России приобретают в связи с ведущейся модернизацией образования. В частности, данные переписи 2002 года понадобятся при переходе к индивидуальному нормативному финансированию обучения каждого школьника и студента. Если установить количество учащихся сегодня нетрудно, то, не располагая свежей информацией о численности и демографической структуре населения, представить тенденцию изменения количества учащейся молодежи в ближайшие 10 лет невозможно.

Очень важный вопрос - строительство новых учебных заведений. Прежде всего, это касается школ и детских садов. Новая статистическая информация позволит понять, где именно их нужно возводить. Данные переписи покажут, где ранее запланированное строительство начинать не следует, поскольку к моменту открытия новой школы в нее просто некому будет ходить. А в некоторых регионах, где не планировалось открывать новую школу или детский сад, через несколько лет они, наоборот, будут очень нужны.

ПЕНСИОННАЯ РЕФОРМА

Демографическая ситуация в России сегодня характеризуется старением населения и уменьшением его численности. В этой ситуации необходимо развивать пенсионную систему, но одновременно и поддерживать молодежь, поскольку пенсионный фонд заполняется именно за счет экономически активной части населения.

Перепись является единственным источником данных, дающим комплексную характеристику людей пенсионного возраста. Данные переписи позволяют судить о том, сколько людей пенсионного возраста проживают в семьях, а сколько одиноки, в каких отраслях экономики заняты те, кто, перейдя границу трудоспособного возраста, продолжают работать. По данным, существующим на сегодняшний день, старики просто вынуждены работать из-за мизерного размера пенсий, больше половины пенсионеров до 64 лет вообще не представляют себе, как бы они жили без дополнительного заработка.

В настоящий момент государство переходит на финансирование социальной сферы на основе нормативов, рассчитываемых на каждого человека. Это относится и к пенсиям. Концепция российской пенсионной реформы предусматривает наличие базовой и страховой дополнительной части. Если базовая представляет собой по сути дела социальное пособие по старости и финансируется как за счет госбюджета, так и через поступления от социального налога, то страховая дополнительная часть будет зависеть от стажа и размеров заработка, получаемого каждым застрахованным лицом.

В этих условиях крайне необходимо собрать достоверные сведения о демографической структуре населения, количестве занятых, продолжительности их трудового стажа, количестве пенсионеров и лиц, которые будут выходить на пенсию в перспективе.

ПОДДЕРЖКА МОЛОДЕЖИ

Руководители многих регионов страны справедливо считают разработку и реализацию молодежной политики одним из важнейших направлений своей работы. Перепись создаст необходимую основу для этого. Ее данные позволят лучше понять, кто они - молодые, где учатся или работают, как строят семью. Очень часто последнее время молодежь обвиняют в индифферентном отношении ко всему, происходящему в стране. На основании результатов переписи, возможно, удастся создать реальные предпосылки для развития заинтересованности современной молодежи в успешном развитии российской экономики, культуры, промышленности.

(Продолжение на 14 стр.)

(Продолжение. Начало на 13 стр.)

ВОПРОС О СОСТОЯНИИ В БРАКЕ

В последнее десятилетие в России, как и во многих европейских странах, быстро меняется сам институт семьи. Многие браки и разводы уже не регистрируются. При проведении переписи состояние в браке будет определяться не по документам, а со слов опрошенных. При разработке семейной политики это позволит опираться на реальные представления о современной семье, что является гораздо более правильным подходом. В связи со сложной демографической ситуацией, ростом числа малообеспеченных семей, широким распространением социального сиротства, во многих регионах России разрабатываются программы помощи семье. Перепись позволит получить данные, необходимые для информационного обеспечения таких программ: как распределяются семьи по размеру и составу, в какой части семей имеются серьезные проблемы с занятостью, жилищные проблемы. Перепись также позволит выяснить, какая часть детей посещает дошкольные учреждения, а какая нет. К сожалению, в последнее время все большую актуальность приобретает еще один вопрос, на который ответит перепись, - сколько детей школьного возраста вообще не учатся. Эту проблему необходимо решать в кратчайшие сроки, принимая во внимание приоритетность образования в России на сегодняшний день.

ГРАЖДАНСТВО

За последние годы в России наблюдается большой приток нелегальных мигрантов из государств СНГ, неблагополучных стран третьего мира. Как-то решать проблемы этих людей необходимо, но для начала следует иметь более или менее точные представления о масштабах этого явления. Однако сегодня численность нелегальных мигрантов не известна ни одному из российских ведомств. В ходе предстоящей переписи предполагается пересчитать не только граждан России, но и всех людей, по тем или иным причинам оказавшихся на территории нашей страны. В результате Госкомстат получит относительно точные данные о численности беженцев и переселенцев, на основе которых в ближайшее десятилетие и будет строиться миграционная политика государства.

НАЦИОНАЛЬНОСТЬ И РОДНОЙ ЯЗЫК

Сегодня перепись остается фактически единственным средством выяснения национальной принадлежности россиян. Ведь из паспортов нового образца, различного рода анкет исчез пресловутый «пятый пункт», и сегодня можно говорить лишь о «седьмом вопросе» переписного листа, где гражданам предлагается указать свою национальность.

У переписчиков не будет никакого списка, с которым им, якобы, необходимо сверять указанную человеком в переписном листе национальность. Более того, если в ходе анализа результатов переписи будут выявлены какие-то национальности, не учтенные в ранее существовавших списках, то будет решаться вопрос о присвоении им собственного кода. В результате мы получим максимально полную и многоцветную картину национального состава нашей страны. Ведь каждая этническая общность, каждая группа, каждый народ, пусть самый малочисленный - это драгоценный генофонд России.

В ходе переписи населения государство будет выяснять, насколько распространен русский язык, в какой мере им владеют люди, живущие в России. Эти сведения очень важны для государственной политики в языковой сфере, развития образования и т.п. Что же касается родного языка (если таковым не является русский), то переписчик предложит каждому ответить и на этот вопрос, записав название своего языка в первой из трех граф под общей рубрикой: «Владеете ли Вы иными языками».

Так что, никто не призывает «прятать» или «камуфлировать» свой язык и культуру. Напротив, государство заинтересовано в выявлении всего языкового многообразия многонационального народа России. Формулировки вопроса по языку соответствуют международным стандартам переписей населения, отвечают демократическим принципам их проведения.

ЗАНЯТОСТЬ

Перепись позволит точно определить и прогнозировать ситуацию на рынке труда: где трудовые ресурсы имеются в избытке и не находят себе применения, а где, наоборот, ощущается их нехватка. Появится возможность точно установить, в каком регионе стоит развивать производство, а где в ближайшие годы необходимо будет совершенствовать механизм социальной поддержки, поскольку там почти не осталось молодежи.

Данные переписи позволят не только бороться с теми или иными социальными проблемами, но и предупреждать их, что, безусловно, более продуктивно. Например, пособие по безработице - вещь необходимая, но так же необходимо регулировать занятость населения, создавать систему подготовки и переподготовки работников, адаптированную к потребностям регионального рынка труда. Ведь не секрет, что сегодня во многих регионах большой процент безработных сочетается с острой нехваткой кадров той или иной квалификации. Министерству труда и социального развития данные переписи позволят начать проведение адресно-территориальной социальной политики. А именно такая модель социальной защиты признана специалистами наиболее рациональной.

ИСТОЧНИКИ СРЕДСТВ К СУЩЕСТВОВАНИЮ

Выяснить, на какие деньги сегодня существуют россияне, необходимо для того, чтобы определить перспективы поступления страховых взносов и социального налога. Эти данные необходимы для всех без исключения направлений социального обеспечения россиян: для выплат пенсионерам, инвалидам, безработным студентам и т.д.

ЖИЛИЩНЫЕ УСЛОВИЯ

Из списка вопросов переписного листа видно, что переписчики будут собирать информацию не только о людях, но и об их жилищах. Общеизвестно, что квартирный вопрос - один из наиболее болезненных в жизни россиян. И в условиях проводящейся жилищно-коммунальной реформы получить реальную картину жилищных условий россиян очень важно. Ведь часто получается так, что по бумагам тот или иной дом числится оснащенным, к примеру, водопроводом, но реально этот водопровод уже несколько лет как не работает. В этом случае нужно обозначить реальное положение дел, а не гипотетическое. Правдивые ответы на вопросы анкеты в дальнейшем будут способствовать улучшению существующей ситуации.

В заключение следует отметить, что перепись 2002 года станет первой по-настоящему «социальной» переписью, в которой главенствующее положение отведено человеку, а не какому-либо формальному документу о человеке.

НЕУДОБНЫЕ ВОПРОСЫ ПО ВПН-2002

1. В нашей стране, где так много бюрократов и милиционеров, как мне кажется, государство и без переписи имеет всю информацию о своих гражданах. Во всяком случае, местная администрация и так все знает о своем районе - разве недостаточно имеющейся у них информации?

Некоторые сведения о населении России (данные о владении языками, национальном составе и образовательном уровне) можно получить только при помощи переписи. Сочетание данных о численности, структуре и распределении населения по территории с его социально-экономическими характеристиками также может быть получено только в результате переписи. Такую информацию невозможно почерпнуть из баз данных, имеющихся в распоряжении местных администраций, органов жилищно-коммунального хозяйства, внутренних дел, образования и здравоохранения. Что касается обилия чиновников и силовиков - то, возможно, результаты переписи как раз послужат основанием для проведения реформы в этой области.

2. Я считаю, что, проводя перепись, государство откровенно вторгается в частную жизнь своих граждан?

Содержание некоторых вопросов переписного листа относится к области частной жизни граждан России. Но!

Во-первых, введенный в компьютер массив информации не будет содержать личных данных, таких, как фамилия, имя, отчество и т.п. Задача переписи - получить обобщенную информацию о населении, а не о каждом человеке персонально.

Во-вторых, каждый человек отвечает на вопросы так, как считает нужным, и никто не проверяет правдивость его ответов, не требует никаких документов.

3. В число переписчиков наверняка постараются попасть мошенники. Как государство собирается это предотвратить?

Органы внутренних дел проверят, нет ли в оперативных документах неприятных сведений о ком-нибудь из возможных переписных работников.

Есть и косвенные признаки, по которым опытные люди, уже занимавшиеся набором переписного персонала, могут определить, кто из кандидатов в переписчики преследует посторонние цели.

Опрашиваемые должны быть внимательными: уточнить, есть ли у переписчика удостоверение, в случае возникновения подозрений позвонить на стационарный участок и узнать фамилию переписчика, время его прихода.

4. Будут ли переписчики нести ответственность за разглашение конфиденциальной информации? Если да, то какую?

Да, будут - в зависимости от последствий, которые повлекло за собой такое разглашение, и в порядке, предусмотренном законодательством. Если переписчик действительно совершит серьезное преступление, ему будет грозить наказание по соответствующей статье Уголовного кодекса.

Но в целом, как показывает практика, сотрудничество граждан с органами государственной статистики обычно не связано с какими-то серьезными правонарушениями.

5. При царящем у нас бардаке материалы переписи легко могут попасть в руки преступных элементов.

Возможно, вас успокоит то, что преступников не могут заинтересовать полученные данные. Ведь при заполнении переписного листа не нужно указывать размер дохода. Требуется лишь обозначить источник средств к существованию: зарплата, пособие, пенсия и т.п.

Кроме того, предусмотрены различные меры, которые должны предотвратить несанкционированный доступ к материалам переписи. Заполненные переписные листы будут храниться в специальных охраняемых помещениях. Доступ в эти помещения будет иметь ограниченный круг работников переписных участков. Охрана может быть выделена и переписчикам, которые за разглашение конфиденциальной информации несут ответственность вплоть до уголовной.

6. Не попадут ли материалы переписи в руки налоговых служб?

Налоговые службы, как и другие учреждения, организации, министерства и ведомства, как все органы государственного управления будут иметь доступ не к индивидуальным сведениям о каждом человеке, а к сведениям в сводном, обобщенном виде, полученным после обработки переписных листов.

Кроме того, налоговые службы не заинтересованы в получении «первичной» информации, поскольку в переписных листах не будут содержаться сведения о размерах доходов.

7. Я думаю, для местных властей перепись - эффективный способ выявления фактов нелегальной аренды квартир и нецелевого использования жилья?

Власти не будут прибегать к таким «вычислениям», да им и невыгодно будет делать это, поскольку при первой же попытке они нарушат существующее законодательство.

Записи в переписных листах будут использоваться только для получения сводных данных о численности и демографических характеристиках населения по установленной программе.

8. Не пострадают ли в результате переписи люди, не зарегистрированные в том доме или квартире, где они живут?

Все сведения переписных листов являются конфиденциальными. Все жители страны, находящиеся на момент переписи населения, будут переписаны по месту их фактического проживания. Место фактического проживания может не совпадать с регистрацией, а паспорт переписчику предъявлять не нужно.

9. Не будут ли материалы переписи использованы военкоматами для розыска уклоняющихся от призыва?

Нет, не будут. Переписные листы с занесенной в них индивидуальной информацией переписчики и другие сотрудники статистических органов не имеют права предоставлять кому бы то ни было, в том числе и сотрудникам военкоматов. Кроме того, все записи в переписные листы вносятся со слов опрашиваемых, никаких документов при этом предъявлять не нужно. Так что, исходя из этих сведений, разыскать «уклонистов» будет практически невозможно.

10. Не будут ли материалы переписи использованы для этнических чисток?

Это исключается, потому что все записи о человеке, сделанные переписчиком в переписном листе, являются конфиденциальными и сохраняются в тайне. Предстоящая перепись будет проводиться по принципу самоопределения этнической принадлежности, в соответствии с которым в ответе на вопрос о национальности будет записываться та, которую укажет сам опрашиваемый.

11. Не будут ли материалы переписи использованы для выселения нелегальных мигрантов?

Информация об этой категории населения необходима для того, чтобы государство могло более эффективно решать многочисленные проблемы мигрантов в России, разрабатывать соответствующую миграционную политику.

По сводным, обобщенным данным может быть оценена численность нелегальных мигрантов, их демографические, культурные и социально-экономические характеристики - никто не будет иметь эту информацию о нелегальных мигрантах в персонифицированном виде, так что она не может стать основой каких-либо силовых действий.

12. Местная власть может попытаться исказить результаты переписи: для того, чтобы «выбить» побольше денег из вышестоящих бюджетов, или, чтобы облегчить себе возможность фальсификации ближайших выборов.

В Российской Федерации, как и в других странах, производятся текущие оценки численности населения за каждый год на основе данных последней переписи 1989 года и ежегодного учета рождений, смертей, миграции. Кроме того, в июле-сентябре 2001 г. в связи с подготовкой к предстоящей в 2002 году переписи населения были подготовлены списки домов и списки сельских населенных пунктов и получена по ним предварительная численность населения, которая имеется также по всем районам. Это означает, что в каждом регионе страны есть приблизительные данные по общей численности населения для оперативного сравнения с данными предстоящей переписи. В случаях, если данные переписи где-то будут значительно отклоняться, это сразу же обнаружится. Так что данные переписи не могут быть намеренно искажены.

13. Некоторые страны отказались от переписи. Почему бы нам не последовать их примеру?

Некоторые страны (например, Голландия) проводят перепись, не задавая каждому человеку вопросы, а обращаясь к данным государственного регистра населения. У нас такого регистра нет. Но даже в тех странах, где регистр есть, иногда (как, например, в Венгрии) для его актуализации проводится перепись в виде опроса населения. Кроме того, не надо забывать, что и Голландия, и Венгрия намного меньше России и по территории, и по численности населения. Там гораздо проще учесть каждого человека.

14. Будут ли использоваться в ходе переписи милиция и другие силовые структуры?

Милиция будет заниматься только охраной переписных участков и, если потребуется, переписных работников. Никаких других функций ни у милиции, ни у других силовых структур нет.

15. Будут ли кого-нибудь принуждать к переписи силой? Придут ли ко мне с милицией, если я не пожелаю открыть дверь?

Нет, не будут. Тем, кто не откроет дверь, будет оставлено приглашение прийти в стационарный участок. Для обеспечения безопасности переписчика помощь участкового может потребоваться лишь квартирах и домах, имеющих так называемую «пло-

хую репутацию», которые известны органам внутренних дел.

16. Как предполагается переписывать людей, которые годами не платят за квартиру и боятся открывать дверь (малообеспеченные, алкоголики, наркоманы)?

Никто не имеет права войти в жилище без разрешения. Тем, кто не откроет дверь, будет оставлено приглашение прийти в стационарный участок, имеется также возможность прохождения переписи по телефону.

17. Будут ли граждане нести ответственность за отказ от участия в переписи?

Нет, не будут. Россия не пошла по пути введения наказаний за уклонение от переписи, который практикуется в некоторых странах, например, в Уругвае и Турции. Руководство страны надеется на сознательность россиян. В Федеральном законе «О переписи населения» записано, что участие в переписи «является общественной обязанностью человека и гражданина».

18. Будут ли граждане нести ответственность за предоставление ложных данных?

Нет, не будут. Ответы на вопросы переписного листа будут записываться только со слов опрашиваемого - это один из основных принципов Всероссийской переписи населения 2002 года. Никаких документов, подтверждающих сообщенную вами информацию, предъявлять переписчику не нужно.

19. Как узнать правду ли сказал опрошенный?

Принцип мировых переписей - доверие населению. Никаких документов, подтверждающих правдивость Ваших ответов, переписчик требовать не будет. Как показывает мировая практика, человеку «легче, проще» ответить правду, чем специально что-то выдумывать. Доля «шутников» незначительна и не влияет на качество результатов переписи.

20. Могу ли я переписаться не по месту прописки?

Конечно, можете, и никто не будет смотреть у Вас в паспорте штамп о регистрации. Более того, лучше всего будет, если Вы перепишетесь там, где живете. Задача счетчика - зарегистрировать сегодняшние Ваши жилищные условия. Люди будут переписаны по месту фактического проживания. А это место может не совпадать с местом регистрации (прописки).

21. Кто будет иметь доступ к данным переписи?

Доступ к первичным данным переписи будет иметь весьма ограниченный круг лиц, имеющих к этому непосредственное отношение. Это будут, например, работники Главного межрегионального центра обработки и распространения статистической информации Госкомстата России, на который возлагается обработка данных переписи, руководство Госкомстата России и др. Лица, имеющие доступ к первичным данным, допустившие утрату или разглашение этих сведений, несут ответственность согласно законодательству Российской Федерации.

Сколько стоит перепись?

В соответствии со сметой, согласованной с Правительством РФ, расходы на проведение переписи населения 2002 года из федерального бюджета составят 4,2 миллиарда рублей, из бюджетов субъектов Российской Федерации и местных бюджетов - 1,8 миллиарда рублей.

По сравнению с другими странами, мы тратим на перепись очень маленькие суммы. Например, в США затраты на переписывание одного человека в среднем составили 22 доллара. У нас этот показатель - около 1 доллара.

23. Зачем при опросе записывают фамилию, имя и отчество?

Фамилия, имя и отчество записываются во вспомогательном документе «Список лиц», в котором будут зафиксированы проживающие в помещении. Этот лист нужен только для проверки правильности заполнения переписного листа и не будет использоваться при обработке данных. В основной переписной лист будет занесен только номер лица из списка проживающих. Таким образом, Ваши фамилия, имя и отчество не будут использованы при обработке данных переписных листов.

24. Зачем в анкету включен вопрос об источниках доходов?

Обратите внимание: в переписных листах будет содержаться вопрос не об источниках и размерах доходов, а об источниках средств к существованию. В качестве которых вы можете указать доход от трудовой деятельности, стипендию, пенсию, пенсию по инвалидности, пособие по безработице, доход от сдачи в наем имущества, от личного приусадебного хозяйства и т.д.

Мы получим реальную картину - кто как живет в России: кто перебивается стипендией или пенсией, кто трудится на приусадебном участке, кто живет на зарплату и не имеет других доходов. И все это в расчете на каждый регион, область, населенный пункт. По этим признакам можно выявить уровень жизни населения, разделив его на экономически активное и экономически неактивное. А это - базовые сведения для экономики любого государства.

25. Можно ли не отвечать на какие-либо вопросы переписного листа?

Программа переписи населения предполагает получение итогов по всем вопросам переписного листа как в масштабе всей страны, так и конкретного населенного пункта, где Вы проживаете. Не ответив на часть вопросов, Вы тем самым будете способствовать получению неполной, неточной информации. Что косвенно отразится и на Вас. Кроме того, Федеральный закон «О Всероссийской переписи населения» гарантирует соблюдение прав человека и гражданина, неприкосновенность частной жизни и конфиденциальность полученной информации. Тем не менее, следует знать, что, если опрашиваемый не ответит на какой-то вопрос, никакие санкции к нему применяться не будут.

ОТНЕСИТЕСЬ К ПЕРЕПИСИ С ПОНИМАНИЕМ

Как мы все понимаем, предстоящая перепись населения имеет не только организационные и технические стороны. В наше время не всегда безопасно заходить в каждую квартиру или открывать дверь представившемуся официальным лицом. Как наша милиция обеспечит безопасность в период переписи? На этот и другие вопросы «Нашего Белгорода» отвечает заместитель начальника милиции общественной безопасности г. Белгорода подполковник милиции В.В. ГРИГОРЧУК.

- Владимир Васильевич, какие задачи стоят перед УВД города в связи с предстоящей переписью?

- С 9 по 16 октября 2002 года в России пройдет перепись населения. Задача органов внутренних дел в ходе этого мероприятия состоит в обеспечении безопасности переписных работников, обеспечении сохранности переписной документации, исключении возможности доступа к переписной информации, принятии мер по обеспечению общественного порядка в период переписи.

Органы внутренних дел окажут также помощь органам государственной статистики в переписи бомжей и детей-беспризорников. Ведь в итоге мы получим точные данные, сколько народа в стране не имеет жилья, сколько детей брошены на произвол судьбы, не посещают школу. А переписывать их будут в местах скопления таких категорий населения - на вокзалах, рынках, ночлежках. В каждом районе милиция знает, где их найти.

- Не могут ли органы МВД использовать в своих целях информацию, полученную в ходе переписи?

- Принятый федеральный закон «О Всероссийской переписи населения» гарантирует гражданам конфиденциальность полученной в ходе переписи населения информации. Поэтому не нужно бояться того, что милиция будет пользоваться информацией Госкомстата России в своих интересах или под предлогом переписи начнет операцию по задержанию уклоняющихся от армии, лиц, живущих без регистрации. Задача МВД - создать условия, обеспечивающие безопасность проведения переписи населения, а не превратить ее в некую полицейскую операцию. Ни МВД, ни ФСБ, ни ФАПСИ не будут иметь доступа к информации переписных листов.

Работники переписных участков и переписчики при приеме их на работу дадут подписку о неразглашении собранных ими сведений. За распространение конфиденциальной информации они будут нести ответственность в соответствии с законодательством РФ.

- Владимир Васильевич, как быть тем, кто живет не по месту своей регистрации, снимает квартиру, живет у родных?

- Во время переписи никто не будет требовать у граждан документов, подтверждающих сообщенные ими переписчику сведения. Поэтому не нужно опасаться последствий и тем, кто проживает не по месту своей регистрации, снимает квартиру или сдает свою. Опрос людей будет проводиться по месту их фактического пребывания, а не по тому адресу, который указан в паспорте. Перепись должна дать численность населения страны, а не правильность его регистрации.

- Белгородская область привлекательна для переселенцев из других территорий. Предусмотрена ли перепись переселенцев и нелегальных мигрантов?

- Проблема нелегальной миграции сегодня приобрела необычайную остроту для многих регионов России. Точной статистики о количестве мигрантов нет, имеются лишь приблизительные оценочные данные. Между тем, такая информация необходима и правительству, и социальным ведомствам, и МВД. Поэтому в интересах органов внутренних дел способствовать получению наиболее полной информации о численности мигрантов, а не использовать перепись как предлог для осуществления репрессивных операций. Принять участие в переписи - в интересах самих нелегальных мигрантов. Когда федеральные власти получат представление об их общем количестве и характеристиках, будет скорректирована миграционная политика. Возможно, на основе этой информации будут предприняты какие-то действия для облегчения их положения. Ведь одними проверками документов и выдворением за территорию страны эту проблему не решить.

- Люди сегодня боятся открывать дверь незнакомым. Кроме того, некоторые опасаются, что переписью решат воспользоваться преступники. Будут ли у переписчиков особые знаки отличия?

- Хочу отметить, что мы разработали организационные и практические мероприятия по обеспечению и поддержанию общественного порядка и общественной безопасности. Наша задача - позаботиться как об охране переписчиков, так и обычных граждан.

У каждого переписчика будет особое удостоверение работника ВПН, оно действительно только при предъявлении паспорта, пришедшего к вам человека. Кроме того, при предварительном обходе будут розданы листовки-приглашения, где будут указаны телефоны участков, по которым можно будет проверить фамилию, имя и отчество вашего переписчика. Вы всегда сможете позвонить на переписной участок и удостовериться, ваш ли интервьюер приходил.

У вас будет также возможность познакомиться со своим переписчиком. Перед проведением опроса он должен будет предварительно прийти и договориться с жителями об удобном времени прохождения переписи.

- А если все-таки кто-то не захочет встретить переписчика у себя дома, как будет организована перепись этих граждан?

- При проведении предстоящей переписи будет возможность принять участие в переписи на стационарном переписном участке, адреса которых будут опубликованы в газетах.

- Как проходил подбор переписчиков? Надежные ли это люди?

- Всех кандидатов в переписчики органы внутренних дел тщательно проверили. Отобраны только те, кто не имеет никакого криминального прошлого. Паспортные данные, сведения о работе, учёбе переписчиков занесены в компьютерные данные.

- Владимир Васильевич, что вы можете пожелать гражданам в преддверии Всероссийской переписи населения?

- Отнеситесь к переписи с пониманием, а к переписным работникам - доброжелательно. Участие в переписи - общественный долг каждого.

➢ В администрации г. Белгорода

НАВЕДЕМ ПОРЯДОК НА СТРОИТЕЛЬНЫХ ПЛОЩАДКАХ

Инспекцией государственного архитектурного надзора администрации Белгорода была проведена проверка содержания и благоустройства строительных площадок областного центра. Выявлены факты неудовлетворительного содержания ограждений, на строительных лесах отсутствовали специальные сетки, не работали пункты мойки и очистки колес грузового автотранспорта, строительные материалы складировались не по правилам.

Поэтому в администрации Белгорода подписано распоряжение «О дополнительных мерах по осуществлению контроля за благоустройством строительных площадок на территории Белгорода». Утверждено Положение «О порядке устройства ограждений фасадов зданий и сооружений и ограждений стройплощадок на период строительства, реконструкции, реставрации и капитального ремонта». Отныне при разработке проектов производства работ должны быть определены конкретные меры по обустройству сооружаемых объектов. Так, например, фасады зданий при их строительстве или ремонте должны быть защищены навесными декоративно-сетчатыми ограждениями. Территории самих строительных площадок также должны ограждаться специально предусмотренными оградами. Причем внешний вид всех типовых ограждений для серийного изготовления и массового применения должен быть согласован в управлении архитектуры и градостроительства администрации города. В соответствии с Положением обязательным является размещение на ограждении, со стороны основной улицы или площади, рекламного щита с полной информацией о строящемся объекте.

После завершения строительства все ограждения должны быть демонтированы, а территория приведена в полный порядок и благоустроена.

БЛАГОТВОРИТЕЛЬНЫЙ МАРАФОН ПРОДОЛЖАЕТСЯ

В Белгороде успешно продолжается благотворительная акция по поддержке детей-инвалидов, сирот и детей из малообеспеченных семей. Свыше 16-ти миллионов рублей поступило на счет благотворительного областного марафона «XXI век - детям Белгородчины». Поддержку нуждающимся семьям оказали десятки предприятий и организаций различных форм собственности, жители Белгорода. В результате более 700 детей города получили медицинскую помощь, в том числе на лечение сердечно-сосудистых заболеваний, заболеваний крови, сахарным диабетом. Во многих лечебных и образовательных учреждениях появилось новое оборудование. Только областной детской больнице на эти цели было выделено 2 миллиона 274 тысячи рублей.

В этом году стартовал новый благотворительный марафон «Здоровая семья - счастливые дети», направленный на социальную поддержку семьи, материнства и детства. На сегодняшний день уже более 400 предприятий и учреждений областного центра перечислили на счет марафона свыше 8 миллионов рублей. Наибольшие вклады внесли акционерные общества «Белэнергомаш», «Белгородский абразивный завод», «Цитробел», «Белгородская электрическая связь» и многие другие. Не остались в стороне и работники бюджетной сферы.

К сожалению, даже такие внушительные суммы не могут решить все проблемы, а потому организаторы этой акции обращаются ко всем белгородцам внести свой посильный вклад в фонд благотворительного марафона.

Расчетный счет марафона:

ИНН 3125005419, р/с 40703810707000100060, Белгородское ОСБ N 8592 г. Белгород, БИК 041403633, кор./счет 30101810100000000633.

«ГРУБАЯ» ТОРГОВЛЯ

На основании обращений жителей Белгорода отделом защиты прав потребителей городской администрации был проверен торговый киоск по улице Костюкова, 59. Выявлены грубые нарушения правил торговли: отсутствовали вывески о принадлежности товара, ценники, расчеты с покупателями велись без применения контрольно-кассовой машины. На момент проверки не были предоставлены необходимые документы. С нарушением санитарных правил реализовывались продукты питания, сигареты продавались поштучно.

Владельцу киоска предложено приостановить торговую деятельность до оформления всех необходимых документов, факты нарушения санитарных правил предоставлены главному санитарному врачу Белгорода. Комитет потребительского рынка и муниципального заказа администрации города напоминает белгородцам, что, прежде чем начинать какую-либо предпринимательскую деятельность, в том числе и торговую, необходимо изучить соответствующие документы и вести хозяйственные дела в строгом соответствии с ними.

Пресс-служба администрации г. Белгорода

МЕЖДУНАРОДНЫЙ ФЕСТИВАЛЬ ТЕАТРОВ КУКОЛ РОССИИ, БЕЛОРУССИИ И УКРАИНЫ «БЕЛГОРОДСКАЯ ЗАБАВА»

30 сентября
Открытие фестиваля - 11.00
К. Сергиенко
«До свидания овраг» (г. Белгород (Россия) - 13.30
В. Афонин
«Мымренок» (Московская обл. (Россия) - 15.30
1 октября
Г. Матвеев
«Волшебная калоша» (г. Орел (Россия) - 10.00
В. Рабадан
«Карлик Футы и заколдованная фея» (г. Брянск (Россия) - 12.30
Е. Благинина
«Гуси-лебеди» (г. Брест (Белоруссия) - 15.30
В. Шекспир
«Нет повести печальнее на свете» (г. Тула (Россия) - 19.00
2 октября
А. Лиманова
«Терем» (г. Курск (Россия) - 10.00
Г. Остер
«Клочки по заулочкам» (г. Набережные Челны (Россия) - 13.00
М. Слуцкий и В. Крючков по А. С. Пушкину
«Сказка о рыбаке и рыбке» (г. Москва (Россия) - 15.30
3 октября
В. Синакевич
«Дикий» (г. Воронеж (Россия) - 10.00
Е. Огородный по Р. Киплингу
«Дитя джунглей» (г. Полтава (Украина) - 13.00
4 октября
Г. Владычина
«Кот в сапогах» (г. Минск (Белоруссия) - 10.00
В. Данилевич по Г. Х. Андерсену
«Стойкий оловянный солдатик» (г. Симферополь (Украина) - 13.00
Л. Лопейска и Г. Кручулова
«Аистенок и Пугало» (г. Тамбов (Россия) - 15.30
5 октября
С. Седов
«Как Иван-дурак царевичем стал» (г. Липецк (Россия) - 10.00
Ш. Перро
«Золушка» (г. Белгород (Россия) - 13.00
Закрытие фестиваля - 16.00

РЕПЕРТУАР ТЕАТРА КУКОЛ НА ОКТЯБРЬ 2002 ГОДА

5 октября
С. Седов
«Как Иван-дурак царевичем стал» (г. Липецк (Россия) - 11.00
Ш. Перро
«Золушка» (г. Белгород (Россия) - 13.00
6 октября
Ш. Перро
«Золушка» - 11.00
А. Толстой
«Золотой ключик, или Приключения Буратино» - 13.30
12 октября
М. Супонин
«Бука» - 11.00
И. Тараховская
«По щучьему велению» - 13.30
13 октября
О. Трусов
«Петушок - золотой гребешок» - 11.00
Дж. Родари
«Приключение Чиполлино» - 13.30
19 октября
С. Ефремов, С. Коган
«Еще раз о Красной Шапочке» - 11.00
Д. Самойлов
«Кот в сапогах» - 13.30
20 октября
Н. Гернет
«Гусенок» - 11.00
Ш. Перро
«Золушка» - 13.30
26 октября
Дж. Родари
«Приключение Чиполлино» - 11.00
Ю. Аверенков
«Такой большой и страшный» - 13.30
27 октября
С. Михалков
«Три поросенка» - 11.00
В. Синакевич
«Соловей и император» - 13.30

МЕРОПРИЯТИЯ, ПОСВЯЩЕННЫЕ ДНЮ ПОЖИЛЫХ ЛЮДЕЙ

27 сентября
Шахматно-шашечные турниры для пожилых людей в областном шахматном клубе, в летнем шахматном павильоне городского парка культуры и отдыха им. Ленина - 15.00;
Благотворительный показ художественного фильма «Ермак» в кинотеатре «Победа» - 11.00.
28 сентября
Концерт хора ветеранов и ансамбля «Родные напевы» в городском Дворце культуры - 15.00.
29 сентября
Праздник улиц «На нашей улице живут...» в Старогородском ДК - 17.00;
Концерт коллективов художественной самодеятельности в ГЦНТ «Сокол» - 16.30.
1 октября
Встреча пожилых людей города с представителями администрации города. Концерт ансамбля «Белогорье» в кинотеатре «Радуга» - 14.00;
«День здоровья» для пожилых людей в плавательном бассейне Дворца спорта «Спартак» - 14.00;
Праздничный концерт в ДК «Энергетик» - 18.00;
Праздничный концерт в Старогородском ДК - 17.00;
Вечер отдыха «Вашей жизни осень золотая» в библиотеке № 4 - 17.00;
Встреча поколений «Ваша мудрость с нами» в библиотеке № 20 - 16.00;
Вечер отдыха для пожилых людей «Вся жизнь один чудесный миг» в библиотеке № 6 - 18.00.

НА ОТДЫХЕ В ЛИПКАХ

Часто спрашивают, что такое счастье. Я бы ответила: «Счастье - это соучастие в добрых человеческих делах и судьбах!». И действительно, это так! Сорок пять ветеранов-пенсионеров, многие из которых еще и инвалиды, были приглашены на десятидневный отдых в Липки. И я - одна из них!

Поражаешься энтузиазму тех, кто добровольно взял на себя хлопоты по устройству нехитрого житья-бытья. А если вникнуть поглубже, то это не такое уж простое дело. Живя среди вековых сосен и берез, ощущаешь теплоту сердец городского Совета ветеранов войны и труда, администрации Белгорода, депутатов городского Совета.

Всем нам не забыть удивительную встречу с мэром города В.Н. Потрясаевым, по инициативе которого организован оздоровительный профилакторий для ветеранов войны и труда, для работников социальной сферы. Его встретили по русскому обычаю хлебом-солью, показали концерт художественной самодеятельности, организованный силами отдыхающих. Большой привет передали пенсионеры губернатору Е.С. Савченко, который проявляет сердечную заботу о детях и пожилых людях. По нашей просьбе прекрасный отдых был продлен на пять дней.

Выражаем низкий поклон Л.П. Хворостяной, Г.Н. Поляковой, А.В. Григоровой, К.И. Чуевой, Е.Н. Лаухиной, членам Совета ветеранов-учителей, пригласившим нас на отдых.

Полноценное питание, медицинское обслуживание, культура досуга - все это способствует нашему оздоровлению. От души благодарим мастера спорта С.А. Горбоконь и музработника - учителя средней школы № 17 В.В. Починского, ежедневно проводивших зарядку и спортивные соревнования. Чуткость и внимание врача-терапевта Н.В. Гладышевой и медсестры В.И. Дугановой придают нам силы. А директор оздоровительного лагеря им. Ю. Гагарина В.В. Чувашин со своим заместителем Е.Г. Сила, обслуживающим персоналом и поварами А.В. Олих и В.А. Бескоровайной сделали наше пребывание приятным.

Многие за эти дни даже помолодели и благодарят за отдых. Мы хотели бы, чтобы такой отдых пенсионеров стал традицией в Белгороде, городе Первого Салюта.

А.Н. ФИРОНОВА,
ветеран-пенсионер

Кроссворд

Составил В. КАТОРГИН

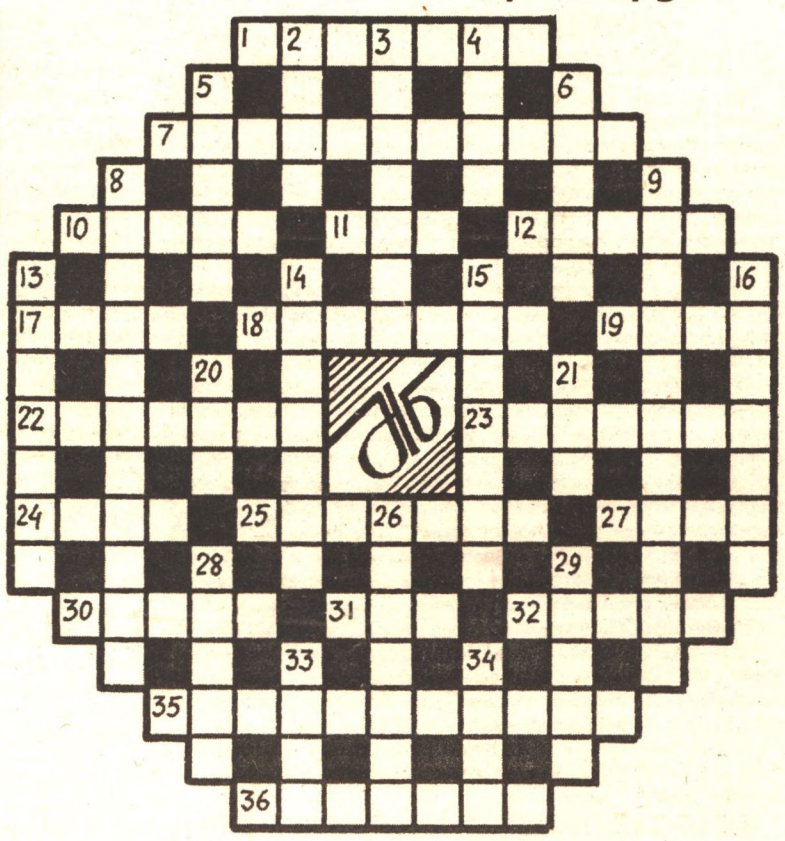

1. Южноамериканское домашнее животное с ценной шерстью. 2. Республика на полуострове Индокитай. 3. Звезда в созвездии Малого Пса. 4. Подземный зверек. 5. Марка немецких автомобилей. 6. Теннис для одного игрока. 7. Райцентр нашей области. 8. Изящная коробочка для конфет. 9. Стихотворение, все слова которого начинаются с одной и той же буквы. 10. Этнографическая группа мордвы. 11. Старое название реки Урал. 12. Карбонат калия. 13. Без него кисель не сваришь. 14. Сильное волнение, возбуждение. 15. Презент. 16. Вид летучих мышей. 17. Зодиакальное созвездие. 18. 36-й президент США. 19. Начало дня. 20. Японский писатель, автор романа «Феникс». 21. Греческая буква. 22. Вид монархического государства. 23. Газовая сварка. 24. Греческий Марс. 25. Областной центр Туркмении. 26. Тетрадь для ежедневных записей. 27. Герой мультфильма «Ну, погоди!». 28. Английская писательница. 29. Болотная птица. 30. Морская хищница. 31. Созвездие с яркой звездой Регул. 32. Результат сложения. 33. Белый медведь. 34. Одежда индианки. 35. Пояснение к тексту. 36. Разрешение, утверждение высшей инстанцией.

Ответы на кроссворд, опубликованный в №39 от 20.09.2002 г.

1. Родительный. 2. Декан. 3. Триглав. 4. Лепнина. 5. Наина. 6. Ошава. 7. Идеал. 8. Башлык. 9. Иордан. 10. Аргинин.11. «Крафт». 12. Ротатор. 13. Фотолиз. 14. Аллах. 15. Лисандр. 16. Алиссум. 17. Лавраки. 18. Аврал. 19. Копье. 20. Канонир. 21. Пикассо. 22. Глаубер. 23. Арсенал. 24. Бульдог. 25. Друза. 26. Урема. 27. Брамс. 28. Араго. 29. Астат. 30. Лакей. 31. Стеньга. 32. «Комбат». 33. Кетгут. 34. Бетельгейзе.

НАШ БЕЛГОРОД

Главный редактор П.Н. КАШИН

Учредители: администрация г. Белгорода, городской Совет депутатов и муниципальное учреждение "Редакция газеты "Наш Белгород"
Адрес редакции: 308800 г. Белгород, ул. Фрунзе, 18
E-mail: nashb@belgorod.com
Телефоны:
гл. редактор **27-24-38**
зам. гл. редактора **27-26-32**
отв. секретарь **27-33-00**
коммерческий директор **27-25-31**
отделы:
- общественного мнения **27-25-31**
- писем **27-86-55**
- информации **27-22-98**
- образования, культуры и спорта **27-26-32**
- фотоиллюстраций **27-08-44**
бухгалтерия (прием объявлений) **27-23-30**

Компьютерная верстка С. БАРАНОВОЙ
Корректоры: Л. РОМАНОВА, И.ГОНЧАРОВА **27-08-44**

Газета выходит 1 раз в неделю - по пятницам

Газета отпечатана в областной типографии офсетным способом, 308800, г. Белгород, пр. Б. Хмельницкого, 11а.

Лицензия на полиграфическую деятельность ПД №00290 от 20.01.2000 г.

Газета зарегистрирована Средне-русским межрегиональным территориальным управлением Министерства Российской Федерации по делам печати, телерадиовещания и средств массовых коммуникаций РЕГ. НОМ. ПИ № 8-1147 от 20 июня 2001 года ИНДЕКС 50773

Номер подписан в печать в 16.00. Цена 2 руб. Тираж 6003 экз. Заказ 8561