ВЫХОДИТ С ИЮЛЯ 1990 ГОДА

Наш Белгород

10. 12. 99 | ЕЖЕНЕДЕЛЬНАЯ ГАЗЕТА | № 48 (481)

«СПАСТИ РОЩУ ОТ ВЫРУБКИ!»

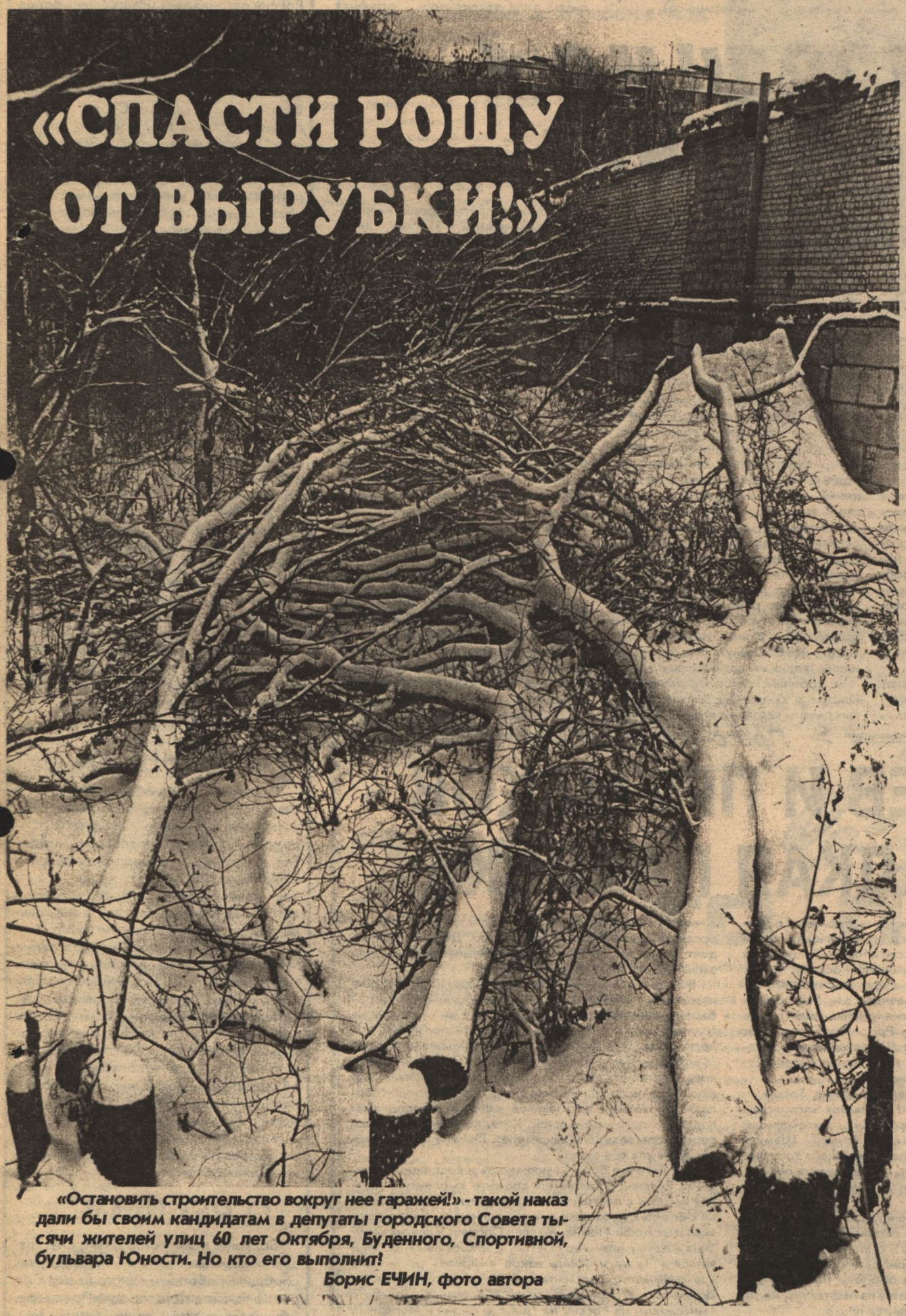

«Остановить строительство вокруг нее гаражей!» - такой наказ дали бы своим кандидатам в депутаты городского Совета тысячи жителей улиц 60 лет Октября, Буденного, Спортивной, бульвара Юности. Но кто его выполнит!

Борис ЕЧИН, фото автора

➢ *Дата*

ПРОКУРАТУРЕ ГОРОДА - 5 ЛЕТ!

Своеобразную встречу - получасовую блиц-пресс-конференцию с журналистами местных средств массовой информации - накануне своего 5-летнего юбилея провели работники городской прокуратуры. Вел ее прокурор Белгорода Николай Яковлевич Борщов и заместитель прокурора Ольга Васильевна Васильченко. Вот лишь одно фотографическое мгновение, увиденное за это время, и один ответ, услышанный на заданный вопрос.

- Николай Яковлевич, вы могли бы что-то сказать по делу генерального прокурора Скуратова!

- Да! Если бы лично сам допросил Скуратова, девочек, естественно, и самого Президента.

Борис ЕЧИН,
фото автора

➢ *Знай наших!*

КАДРЫ РЕШАЮТ ВСЕ!

Сборная страны по волейболу под руководством Геннадия Шипулина завоевала Кубок мира.

Тренер Шипулин славится каким-то особенным чутьем, интуицией на таланты. Вначале ему удалось собрать под знамена своего клуба «Белогорье-Динамо» мощную команду истинных любителей волейбола, выросших под его руководством в настоящих профессионалов, мастеров крылатого мяча. Два чемпионских титула - лучшего клуба России - тому подтверждение. А вот теперь, победой в Кубке мира сборной страны, Шипулин дал повод торжествовать всем россиянам.

Шипулину удалось собрать в сборной команде страны действительно всех лучших на день нынешний волейболистов России, даже тех, кто сейчас выступает в элитных зарубежных клубах. И в первую очередь назовем белгородцев Сергея Тетюхина, Романа Яковлева, которые на своих плечах вынесли всю тяжесть борьбы на Кубке мира в Японии. Тренер Шипулин полностью мог положиться на твердость характера, силу духа и мужество своих лучших воспитанников. Вот уж действительно, кадры решают все!

Шипулин привез престижный трофей в родной Белгород. Кубок мира сейчас на почетном месте в офисе волейбольного клуба «Белогорье-Динамо». Кстати, сборная России завоевала одновременно и «путевку» на Олимпиаду-2000 в Сидней.

Поздравляем!

Подробности в следующем спортивном выпуске «НБ».

Яков МЕНЬ

➢ *Вниманию кандидатов!*

Уважаемые кандидаты в депутаты городского Совета!

Напоминаем вам о том, что свои предвыборные агитационные материалы вы должны сдать в редакцию газеты «Наш Белгород» не позднее 13 декабря 1999 года до 17 часов.

Редакция находится по ул. Фрунзе, 18.
13 декабря у нас будет работать дежурная группа.

УВАЖАЕМЫЕ БЕЛГОРОДЦЫ!

12 декабря 1993 года в нашей стране была принята первая демократическая Конституция Российской Федерации.

Основной закон государства провозглашает права и свободы человека высшей ценностью, а их соблюдение и защиту - обязанностью государства.

Сегодня Россия находится на непростом этапе своего развития, но, имея в наличии богатейшие сырьевые ресурсы, крепкую материально-техническую базу, трудолюбивый талантливый народ, наша Родина возродится!

За последние годы произошло немало событий, которые позволили укрепить правовую основу Российской государственности. Принят ряд важнейших законов в сфере экономики, регулирования институтов гражданственности, создается новая политическая культура, формируется политическая система, соответствующая нормам мировой цивилизации: обеспечение прав и свобод личности, многообразие форм собственности, разделение властей, развитие местного самоуправления, многопартийность, свобода печати и информации. Одним словом, кропотливый процесс возрождения мощи и авторитета страны продолжается. Немаловажным фактором в этом будут выборы в Государственную Думу, депутатов городского Совета и главы местного самоуправления города Белгорода, которые состоятся 19 декабря 1999 г.

Уходящий XX век принес немалые испытания на долю России, но наше Отечество выстояло, было и останется великой державой.

В канун государственного праздника - Дня Конституции России - поздравляем всех белгородцев, ветеранов, гостей нашего прекрасного города!

Искренне желаем вам счастья, здоровья, благополучия, больших трудовых успехов и гражданского мужества!

Белгородский городской Совет депутатов
Администрация города Белгорода

Наш Белгород

Главный редактор В. БУГАЕВ

Учредители: администрация г. Белгорода и редакция газеты "Наш Белгород"

Адрес редакции: 308800 г. Белгород, ул. Фрунзе, 18

Телефоны:
гл. редактор 27-24-38
зам. гл. редактора 27-26-32
коммерческий директор 27-86-55

отделы:
- социальных проблем 27-25-31
- писем 27-86-55
- информации 27-22-98
- культуры 27-86-55
- фотоиллюстраций 27-08-44
- спорта 27-08-44

бухгалтерия (прием объявлений) 27-23-30

Газета набрана и сверстана в компьютерном центре редакции газеты "Наш Белгород"

Макет и верстка И. БОНДАРЕНКО 27-22-98

Корректор И. ШВЕДОВА 27-33-00

Газета выходит 1 раз в неделю по пятницам

Газета отпечатана в областной типографии офсетным способом, 308800, г. Белгород, ул. Б. Хмельницкого, 111-а.

Газета зарегистрирована в региональной инспекции по защите свободы печати и массовой информации (г. Воронеж). РЕГ. НОМ. В 0237 ИНДЕКС 50773

Номер подписан в печать в 16.00. Цена 95 коп. Тираж 1000. Заказ 9931.

ИННОВАЦИЯМ - ОВАЦИИ!

Жил-был обыкновенный человек, бывший мастер на заводе «Энергомаш» Лесин Андрей Дмитриевич. И вздумалось ему что-то изобрести. Он подготовил чертежи, сделал опытный образец, подсчитал экономический эффект, который оказался очень даже солидным, и пошел в БРИЗ - была такая организация, правда, очень давно (БРИЗ - бюро рационализаторов и изобретателей). Там взяли документы, через полгода, покачав головой, ответственный чиновник сказал, что хорошее изобретение, но один человек - это мало. «Один человек» вписал в заявку заместителя директора предприятия, где он работал, главного инженера, который, якобы, отвечал за разработку технической части проекта, мастера цеха, который, якобы, подал изобретателю идею... Через полтора года изобретение признали изобретением. Но патент почему-то не выдавали.

Обыкновенный, но неугомонный человек сделал второе изобретение, но подумал: «Зачем ему соавторы, которые палец о палец не ударили?»

Кстати, за первое изобретение ему полагались проценты от экономического эффекта - 20000 рублей в «тех» деньгах. За новое - под тридцать. Но три года он не мог пробить дорогу в жизнь своему детищу.

А потом, оказалось, что всего год назад на «отсталом» Западе внедрено и запатентовано подобное изобретение. Тогдашний Советский Союз был вынужден закупить патент. За валюту, разумеется. Изобретателю говорили: мы не можем транжирить советские рубли, которые тебе причитаются. Как-никак, а уже 50000 (!). А валюта? Так это не наше. Это - Патоличева (бывший тогда министр внешней торговли)...

Рассказал этот печальный факт Вячеславу Дмитриевичу Анохину, сотруднику регионального представительства Международного инновационного центра в Белгороде (МИЦ).

- Да, я помню те времена. Тогда не было организации, подобной нашей. Заглянем в словарь. Там сказано, что **инновация** (англ.) - **нововведение.**

1. Вложение средств в экономику, обеспечивающее смену поколений техники и технологий;

2. Новая техника, технология, являющаяся результатом достижений научно-технического прогресса.

И здесь же - **новация** - от латинского - **обновление, изменение, нечто новое.** (Краткий словарь современных понятий и терминов).

Кстати, этого слова - инновация - нет ни в словаре С. И. Ожегова, ни в Большой Советской Энциклопедии.

Вячеслав Дмитриевич сказал еще, что если бы тот автор изобретения сейчас обратился в МИЦ, то после тщательной проверки его идея, если она заслужит внимания, была бы быстро внедрена в жизнь. Это - основная наша задача, подчеркнул Анохин. И добавил: «Сейчас самое ценное - идеи и информация».

Попросил Вячеслава Дмитриевича подробнее рассказать о работе МИЦ.

- Нам - год всего, - говорит он. - Международный инновационный центр представляет собой международный Союз общественных объединений, который изначально ставил своей задачей создание необходимых экономических, социально-правовых условий для авторов нестандартных идей и проектов, для их разработки и внедрения. Но наука и техника - только одно направление. МИЦ ведет большую работу по внедрению нового в культуру, образование, медицину. Банк данных позволяет оказывать необходимую помощь думающим людям по всем направлениям.

С хорошей информированностью Центра о состоянии дел на различных рынках связана и его способность отбирать стоящие инновационные проекты, и - главное - внедрять их.

Ведь у нас много незагруженных предприятий, заводов...

Нами уже рассмотрены десятки проектов нестандартных решений проблем и задач, заключено более тридцати договоров с предприятиями, медицинскими, общественными, культурными организациями по дисконтной программе.

Вот свежий пример. Пришел к нам белгородец Станислав Дацковский, принес разработку приспособления для обработки земли и посадки овощных культур. Проект. Наши специалисты дали заключение - отличная идея! В числе других проект направили с заключением в Москву, где он был признан к внедрению в производство. Сейчас решается вопрос, где это изделие будет производиться.

Замечу, что все это проделано в очень и очень короткие сроки!

Наша основная задача, как мы ее видим, в том, чтобы отыскивать вот такие «золотые» песчинки и давать им дорогу в жизнь. Потому что это деньги и автору, и наши комиссионные, и выгода государству: новые рабочие места, зарплата...

- Повторяю, информация сегодня стоит очень дорого. Да и стоила. Вспомните, Япония вышла на ведущее место в мире благодаря именно информационности и работе с инновациями!

Мы не сидим на деньгах. Большую благотворительную помощь оказали уже детскому дому в поселке Северный под Белгородом, детской школе-интернату № 25, библиотеке имени Гайдара, медицинскому отделу УВД области, учреждениям социальной защиты населения, многим другим.

Вот что такое - деятельность МИЦ и нашего регионального представительства. Так что приходите с идеями. Ждем!

Записал Ю. ЛЮДОГОВСКИЙ

➢ *Пресс-факт*

БАСАЕВ И ПРИМАКОВ - СЛАДКАЯ ПАРОЧКА

В московской прессе появилась информация о плане «замирения» Чечни. План предусматривает создание «общего государства» России и Чечни. Проводятся выборы президентов одновременно в России и Чечне. Президент России является президентом «общего государства», а Чечни - вице-президентом. Это должна была быть конфедерация России и Чечни. Что-то типа теперешнего договора между Россией и Беларусью. Общая валюта, общая армия (!), даже общий бюджет. На вице-президента, по сути, возлагаются обязанности начальника Генерального штаба.

Вот и будут тянуться генералы Казанцев, Трошев и Шаманов перед... Перед кем? Готовится «потрясающая» мирная инициатива, которая одним махом решит все вопросы и установит «мир». Не поняли?.. Шамиль Басаев в качестве вице-президента «общего государства» России и Чечни. С правом командования российской армией. Или кто-нибудь еще такой же, Радуев, к примеру.

Идея, с западной точки зрения, совсем не идиотская. Ведь еще Джохар Дудаев хотел создать с Россией конфедеративное государство и стать его вице-президентом. Правда, потом поумерил свой пыл и был готов согласиться на пост министра обороны России. Идея старая и всякий раз вытаскивается из нафталина, когда чеченским террористам становится плохо.

Вспомним, как год назад в России опять возникли разговоры о введении поста вице-президента. Дескать, Ельцин болен и стар. Некоторые политики и СМИ предлагали практически узаконить Евгения Примакова в качестве вице-президента. Уже потом, после отставки, сам Евгений Максимович говорил о необходимости введения поста вице-президента. Подразумевалось, что президентом будет он сам. Однако никто не сделал даже шага в направлении законодательной инициативы по этому поводу. В то же время экс-премьер всегда вел себя очень пассивно в вопросе об объединении с Беларусью. То есть красивых разговоров о братстве и дружбе было много, но дело об объединении с места не сдвигалось. Почему?

Мэр Москвы Юрий Лужков всегда провозглашал себя большим любителем объединения славянских республик, особенно когда картошку по дешевке у Лукашенко покупать. Однако, кроме деклараций... Почему?

Эти и некоторые другие политики всегда избегали точности в высказываниях об устройстве руководящих органов Союза России с Беларусью. Дескать, Президент Ельцин все сам решит. Удивительная мягкость для записных оппозиционеров! Почему?

В последнее время появились сведения о контакте известного чеченского террориста Амира аль-Хаттаба, подданного Иордании, с эмиссарами из России на границе Сирии и Иордании. Пресса напоминает, что послом России в Сирии является Р. Маркарян, бывший (а может, и не бывший) ближайший помощник Примакова. Ваххабит Хаттаб, по некоторым источникам, являющийся кадровым сотрудником саудовских спецслужб, похоже, и есть ключевая фигура в достижении подобных договоренностей. Хотя, конечно, подобные переговоры ведут без свидетелей. Почему именно сейчас возникла вся суета?

Для кого же берегут должность и пост вице-президента России? Попытаемся сложить «мозаику». Мутная история с постом вице-президента, блокирование, не считаясь с провокациями объединения с Беларусью, «советы» Кофи Аннана, Мадлен Олбрайт и других «друзей» нашему премьеру Путину с требованием остановиться в Чечне и искать некое «мирное» решение с «законными» представителями Чечни, «облизывание» Примакова в Германии, слухи о встречах Хаттаба с эмиссарами из России на границе Сирии и Иордании, призывы лидеров ОВР никуда не ходить в Чечне за некие рубежи.

Готовится новая «мирная» инициатива, как мы думаем, полностью поддержанная ЦРУ, МИ-6, БНД и другими, столь же авторитетными политическими органами. И вслед за этой академической «мирной» инициативой - въезд в Кремль.

Недавно пойманный за руку советник Примакова Сергей Караганов пожаловался в спецслужбы на СМИ из-за того, что план ОВР по дискредитации Владимира Путина проходит не так, как бы им хотелось. А СМИ мешают им в проведении этого плана. Пока СМИ обращает внимание только на первую часть этого плана - снятие Путина. Похоже, есть и вторая часть этого плана, где нам будет предложена комбинация из двух «мировых парней». Этакая сладкая парочка. А не показать ли им в ответ комбинацию из трех пальцев?

«Московские ведомости»
№ 45, ноябрь 1999 г. (в сокращении)

КОРОТКО

О СТУДЕНТАХ...

Студенты - из Белгородской технологической академии стройматериалов Дмитрий Принев и из БГУ Максим Цаблин - недавно в качестве представителей регионального движения «Всероссийского патриотического союза студентов» приняли участие в работе первого учредительного съезда новой для России организации. На съезде - более тысячи студентов из почти 500 вузов страны, а также представители студенчества ближнего и дальнего зарубежья утвердили устав ВПСС, приняли ряд заявлений федерального значения и избрали высшие органы Союза - Центральный совет и Контрольную комиссию. В ближайшее время Белгородское региональное отделение ВПСС начнет внедрение в жизнь программ, разработанных на учредительном съезде и посвященных в основном поддержке молодежи в решении проблем получения образования.

О ТРАКТОРАХ...

По сообщению инспекции гостехнадзора с 1 января 2000 года будут введены в действие новые правила допуска граждан к управлению самоходными машинами и выдача удостоверений тракториста-машиниста. Теперь весь этот процесс в Белгороде и области полностью переходит в ведение инспекций Гостехнадзора районов и городов, вплоть до принятия экзаменов и выдачи удостоверений на право управления техникой. Новые права вводятся сроком действия на 10 лет и делятся на 6 категорий: помимо общеизвестных категорий А, В, С, Д и Е вводится категория «F» - самоходные сельскохозяйственные машины, например, косилки и опрыскиватели. Гражданам, имеющим на руках «корочки» тракториста-машиниста старого образца (выпуска до 1991 года), предстоит поменять их на новые в течение 2000 года, замена более новых удостоверений продлена до 31 января 2203 года.

О ДЕНЬГАХ...

Решением Центробанка Российской Федерации значительно снижены с недавних пор объемы выдачи физическим лицам кредитов на неотложные нужды. Так, допустим, Белгородское отделение Сбербанка России, до недавних пор единственный банк, занимавшийся кредитованием физических лиц, в несколько раз сократил контингент своих клиентов. Теперь кредит на неотложные нужды населению может получить лишь гражданин, уже имевший контакт с банком и своевременно возвративший долг. Остальным физическим лицам можно получить кредит на неотложные нужды лишь под залог автотранспорта или недвижимости. Эта непопулярная мера обусловлена невозможностью населения своевременно погашать задолженности по кредитам, поэтому Центробанк и решил не создавать новых должников, а действовать по более отработанной и жизнеспособной системе.

О РЕКЛАМЕ...

Большое количество резко опустевших рекламных щитов в Белгороде, как сообщили работники одного из ведущих рекламных агентств города «Премьер», обусловлено двумя причинами: вмешательством в рекламный бизнес алкогольной и табачной продукции областного антимонопольного комитета и предстоящими выборами. В ближайшее время все щиты вновь будут заполнены, причем в большинстве своем информацией сугубо политического характера. Нехитрая математика позволит белгородцам судить о размерах доходов того или иного рекламируемого кандидата или блока: изготовление рекламы на щит 3х6 метров обходится клиенту в сумме до 10 тысяч рублей, аренда рекламного поля - 12 тысяч рублей в месяц.

И. П.

Кандидат на должность главы местного самоуправления г. Белгорода

БЕЗЫМЯННЫЙ Владимир Михайлович

БЕЛГОРОД: ИТОГИ УПУЩЕННЫХ ВОЗМОЖНОСТЕЙ

Опубликованные в прошлом номере газеты «Итоги развития города за последние 4 года», если смотреть правде в глаза, точнее будет назвать «итогами упущенных возможностей». И это вовсе не упрек нынешнему мэру города Георгию Голикову. Вряд ли сегодня мы найдем лучшую кандидатуру на этот ответственный пост. Он профессионал-коммунальщик, знает инфраструктуру городского хозяйства, он, если потребуется, сам может починить любой порыв, например, на теплотрассе. Самому лично закрутить вентиль, прыгнуть в котлован и возглавить аварийные работы - вот его стихия..С одной стороны это хорошо, когда руководитель любого уровня хоть немного соображает в том, чем руководит, но с другой стороны, глава города - это ведь не слесарь-сантехник, не боец аварийно-спасательной службы. Честь и хвала Голикову за его самоотверженность и преданность городу, но очередь километровая на прием лично к мэру - это откровенный показатель того, что мэр в городе есть, а городской администрации нет. Его заместители практически лишены полномочий, к ним никто ни по каким вопросам не обращается, потому что они же ничего не решают. Возникает вопрос: зачем тогда их там столько держать? Может, есть смысл пересмотреть структуру администрации города? Оставить одного Голикова, придать ему бригаду слесарей с необходимым набором гаечных ключей - и достаточно?

Это не шутка, потому что это всё очень печальные вещи. Дело даже не в авторитарном стиле руководства, в чем Голикова при желании можно было бы упрекнуть, беда в том, что в городе отсутствует система управления. Скажу больше: в городе сегодня отсутствует исполнительная власть, как орган, как механизм. Есть один человек, он сосредоточил в своих руках всю власть, подмял под себя городской Совет, и в итоге белгородцам предлагают порадоваться тому, что есть. При этом подспудно звучит мысль: радуйтесь, граждане, а то ведь и этого могло бы не быть. Вот на этом позволю себе остановиться подробнее.

Итак, что мы имеем на исходе последнего года последнего столетия второго тысячелетия от рождества Христова?

«В городе в полтора раза увеличено жилищное строительство». Верно, по темпам строительства жилья Белгород, как вы знаете, в тройке лидеров во всей России. Да, но для кого это жильё строится? Сколько белгородцев получили квартиры, улучшили свои жилищные условия, которые у многих и многих из них жилищными и назвать нельзя? **« 1400 семей получили жильё бесплатно»**, сообщает нам рекламный проспект. Очень хорошо, что бесплатно. А сколько стоит на очереди? Почему об этом ни слова? А сколько из тех семей, что получили квартиры, получили их в обход очереди и законов? Думаете, таких нет? Свежо предание...

Идем дальше. Приятно, конечно, любому белгородцу узнать, что за последние четыре года в городе построены **«4 новых котельных, завершается реконструкция ТЭЦ, введена в эксплуатацию первая очередь водозабора №6, увеличены мощности водозаборов №3 и №5...»**. Прекрасно, что тут можно возразить. Только вот воду в девятиэтажках на Харьковской горе всё равно отключают часов в десять вечера и включают только утром. А что касается водозабора, что рядом с городской свалкой, то лучше бы о нем и вовсе умолчать. Его бы закрыть надо давно, или уж не рекламировать абсурд, поскольку водозабор на помойке нормальные люди не реконструируют. Но мы его не можем закрыть, вот в чем беда! Мы можем в период предвыборной кампании «похвастаться» тем, что **«начато строительство дорог на окраинах города»**, но мы не можем хотя бы приблизительно наметить сроки решения этой проблемы. А в городе между тем более 100 километров грунтовых дорог. Вдумайтесь, уважаемые земляки, в эту цифру: в черте города 100 километров прошлого века, 100 километров беспомощности, бессилия на пороге новой эры. Стыдно? Нет, горько и обидно. Ведь можем жить лучше, цивилизованнее, благоустроеннее во всех отношениях, если только захотим.

Кстати, о реконструкции проспекта имени Б. Хмельницкого, а заодно и привокзальной территории. Красиво, правда? Культурно, облагороженно, слов нет. Только один вопрос: в бюджете эти затраты запланированы не были - откуда деньги город взял? И деньги, заметьте, немалые. Их Белгороду подарили? Это вряд ли. Случайно на дороге кошелек мэр нашел с пачкой «ничьих» долларов? Ну, это и вовсе сказки. Так откуда средства? Чьи они?

Поставим вопрос чуть острее: если нашли «неожиданно» на обустройство Богданки, значит, и на все прочие нужды найти можно?

В том-то и дело, что можно! Ни для кого не секрет, что всё это - и Богданка, и площадь привокзальная - построено и реконструировано на деньги, законно принадлежащие городу, его жителям. И не надо здесь так уж сильно кланяться какому-то губернатору, который якобы облагодетельствовал областной центр и «подарил» городу новый проспект. Ничего подобного! Это город заработал деньги, это он забрал своё. Но забрал не открыто, не законно, а по договоренности мэра и губернатора, за «хорошее» поведение, за гибкий позвоночник расплатились с нашим мэром таким вот образом.

Кто-то , возможно, предпочтет назвать всё это политикой гибкого взаимодействия главы города с главой области. Не буду возражать, мы не о терминах речь ведем. Но вот вам пример. Построили северную трибуну городского стадиона, встал вопрос об изготовлении кресел для зрителей. Они пластмассовые, наш завод пластмасс готов был их сделать и быстро, и дешево. А кто в итоге исполнил заказ? Фирма жены Лужкова! И в то же время в программе нынешнего мэра черным по белому написано: «защита интересов местных производителей». Это он обещает избирателям. А на самом деле как будет? Чьи интересы сможет защитить Голиков, если ему Савченко указания дает, кого защищать, а кого и прихлопнуть? Возьмите Белгородский пивзавод. Где пиво белгородское в Белгороде? Нет его, днем с огнем не сыщешь. А почему? А потому, что методично, целенаправленно давили местного производителя, дыхнуть не давали, всё сделали для того, чтобы обанкротить местное предприятие. А ведь наше, белгородское пиво еще совсем недавно по всей России гремело. И все акцизы пивные, между прочим, только в городскую казну отчислялись. Вот вам и результат политики гибкого пресмыкания.

Наверное, избиратель сейчас скажет: ну и хорошо, и пусть так - дело сделано, и ладно. Пусть мэр дружит с губернатором, пусть кланяется хоть по сто раз на день и шапку ломает аж за квартал от крыльца «Белого дома» - лишь бы деньги выбивал, выколачивал помимо бюджета, а каким способом - не так уж и важно.

Что ж, это тоже позиция, и эта точка зрения на будущее города имеет право на существование. В чем её, на мой взгляд, слабость? Только в том, что у города нет перспективы, если она зависит от личного расположения к нему, к главе его администрации одного человека, губернатора области, сосредоточившего в своих руках всё - власть, деньги, судебную систему, правоохранительные органы и даже нашу епархию, которая готова в угоду Савченко-самодержцу на Божьи заповеди наплевать. Опасно жить в таком городе, если правит здесь не закон, а телефон. А что будет, если Голиков с Савченко вдруг поругаются из-за пустяка? Или Голиков просто надоест Савченко, и он задумает сменить в Белгороде мэра? Кстати, надо прямо сказать, что нынешний глава города не в большом почете в губернаторских кругах. Попытки его устранения путем «повышения» в должности предпринимались перед этими выборами активно. Голикову предлагали стать «зеликовым», возглавить правительство области - пока отказался. А что нас, белгородцев, ждет, если Голикова «уговорят»? Не исключаю и такой вариант развития событий. Голиков избирается мэром, а потом его «уходят» на место председателя облдумы, а может, и на место Незнамова, которого не случайно куда-то спрятали в густую тень. Кто будет править городом? Ясно, что не Иван Кулабухов, его нынешний первый зам, который баллотируется в городской Совет, а значит, должен будет уйти из администрации. Значит, к тому времени у Голикова будет новая «правая рука», ей и передадут бразды правления. А потом назначат новые выборы, и тогда белгородцам предложат «исполняющего обязанности», которым, можете не сомневаться, будет человек Савченко. Простенько и со вкусом.

Отсюда вопрос: как спасти мэра, как помочь Голикову остаться в городе, которому он нужен и полезен. Пусть вам не покажутся странными эти вопросы, звучащие из уст кандидата на этот пост. Я уже говорил раньше, и это было опубликовано в СМИ, что моё выдвижение кандидатом на должность главы администрации города никоим образом не связано с притязаниями на этот пост. Я прекрасно понимал и понимаю, что Голикову сегодня альтернативы нет, что победить его в равной борьбе очень сложно, если возможно вообще. Но мне стало достоверно известно, что в губернаторских кругах затевается комбинация замены Георгия Голикова на приближенного к Савченко человека, и только моё выдвижение сломало все планы, которые вынашивала областная правящая верхушка. Вы ведь должны согласиться, что третья кандидатура в списке претендентов - это бутафория, фигура подставная, пусть уж на меня не обидится уважаемый кандидат Перцев.

Вот поэтому я и снимать свою кандидатуру до дня голосования не намерен. Оно должно состояться, надо лишить местных политиканов возможности комбинировать.

Надеюсь, теперь ни у кого не осталось вопросов по части мотивов моего участия в выборах мэра города. Остается всем нам выяснить только одно: а что же дальше? Каковы перспективы развития города? С чем столица Белогорья шагнет в двадцать первый век?

Вопросы сложные, затрагивают они коренные, жизненные интересы всех белгородцев. Как мы будем жить, сегодня зависит только от нас, а точнее сказать, от всех вас, уважаемые избиратели.

Давайте внимательно посмотрим на прогнозные показатели по бюджету города на 2000 год. Как и во все предыдущие годы, городу свыше запланировали нормативы отчислений от регулируемых налогов, что в сумме позволит нам иметь в доходной части бюджета всего лишь 640053 тысячи рублей. Во-первых, это меньше, чем реальный бюджет года нынешнего, а во-вторых, это вообще не бюджет города. Это кем-то где-то установленная цифра, которая отражает только то, что областная власть, к сожалению, с годами умнее не становится, а посему упорно продолжает ощипывать, образно говоря, курицу, несущую золотые яйца. **Городу дозволили оставить на свои нужды только 50% подоходного налога с физических лиц, 61% от собираемых в городе налогов на имущество предприятий и...5% налога на прибыль предприятий, работающих в Белгороде. О каком развитии экономики города можно вести речь, если мы в этом просто не участвуем! Мы не можем влиять на положение дел в сфере производства, потому что у нас нет рычагов воздействия. Те пять процентов - это не рычаг, а подачка. И всего этого Белгороду как раз хватает, чтобы только свести концы с концами.**

В этой связи хочется задать Георгию Георгиевичу всего лишь один вопрос: что он имел в виду, когда пообещал горожанам **«обеспечение роста реальных поступлений в бюджет»**? Бюджет ему в области уже утвердили, уже всё расписано без него, и это вот реально. Всё остальное - слова, обычная агитационная шелуха. **Нет в бюджете будущего года денег на «переселение белгородцев из ветхого и аварийного жилого фонда в благоустроенные квартиры» - ни копейки не запланировано, а посему и врать не надо. Нет и не запланированы городу деньги на «ограничение роста безработицы и увеличение числа рабочих мест с регулярной выплатой заработной платы». Зачем же обещать, если этого ты сделать не сможешь! Надо открыто, прямо сказать белгородцам, что отпущенных нам областью средств, учитывая инфляцию, рост цен, общую экономическую ситуацию в стране, может быть, будем надеяться, хватит, чтобы заплатить нищенскую заработную плату учителям, врачам, прочим работникам бюджетной сферы, еще немного останется на поддержание в работоспособном состоянии инженерных сетей - и всё! О каких грандиозных планах можно говорить, если денег нет и не будет! Имелось в виду залезть в долги! Так город уже сегодня должен примерно столько, сколько проедает за год - сколько же можно занимать! Придет ведь час расплаты, и что тогда делать!**

Подвожу к тому, что утвердившийся, укоренившийся принцип формирования бюджета города «сверху», так называемое «регулирование» бюджетов местного самоуправления - это всё надо в корне менять. И менять единственным образом: интересы города, его жизненные потребности мы ставим во главу угла, отсюда определяем нормативы отчислений в городской бюджет.

Задача, конечно, очень сложная. Она не под силу одному человеку, кому бы вы, уважаемые избиратели, ни доверили пост главы города. Здесь нужна команда единомышленников, сплоченный отряд настоящих бойцов за интересы города и горожан. Программа действий есть - это программа избирательного блока «Белгород XXI».Сразу хочу сказать, что это не блок Безымянного, как его уже окрестили скорые на руку местные газетчики, это блок патриотов своего родного города - да, это блок будущего - абсолютно точно.

Можно назвать это и блоком Голикова, если он не возражает. А почему он должен возражать? Я уверен, что этот состав городского Совета способен решить названные проблемы. А что еще будущему мэру города надо?

Ведь он запланировал «обеспечить надежную социальную защиту всех слоев населения» - вот вам, уважаемый Георгий Георгиевич, люди, которые обеспечат бюджет под эти задумки. В программе мэра записано обещание «развивать и укреплять материальную базу медицинского обслуживания населения» - это только слова, за ними ничего нет. А если в городе будет нормальный действующий городской Совет, то эти слова станут реальным делом. Подумайте об этом, уважаемый «соперник», у вас есть для этого время. Вы можете принять правильное решение, достойное политика вашего уровня.

Всех белгородцев я призываю принять участие в выборах. На выборах депутатов городского Совета призываю вас отдать свои голоса за кандидатов избирательного блока «Белгород XXI». По кандидатуре мэра города мы уже определились.

Владимир БЕЗЫМЯННЫЙ

Кандидат в депутаты Белгородского городского Совета по избирательному округу № 12

ЧУМАКОВ Анатолий Васильевич

В нашем городе насчитывается 1372 жилых дома. И, пожалуй, единственный, кто каждый из них знает «в лицо» - это Анатолий Васильевич Чумаков. Сейчас он является Генеральным директором Муниципального унитарного предприятия «Служба заказчика по жилищному хозяйству» администрации г. Белгорода.

Работать начал с 17 лет, сразу после окончания средней школы. Затем - служба в армии, после армии 3 года отработал водителем автоколонны № 1402. С 1968 года связал свою судьбу с городским жилищным хозяйством. Работал слесарем-сантехником домоуправления, затем мастером городской аварийной службы.

С 1980 г. по 1984 г. Анатолий Васильевич - начальник дежурной ремонтно-аварийной службы управления жилищного хозяйства города. С 1984 по 1996 гг. - главный инженер городского управления жилищного хозяйства. С 1996 Анатолий Васильевич руководитель Муниципального унитарного предприятия «Служба заказчика по жилищному хозяйству». За работу в жилищном хозяйстве Анатолий Васильевич награжден медалью «За доблестный труд».

«Думаю, мой более чем тридцатилетний опыт работы в системе жилищного хозяйства будет очень полезен для решения проблем, стоящих перед городским Советом», - считает А. В. Чумаков.

Гарантией этого служат конкретные дела. Только за 1999 год предприятием, руководимым им, построено и введено в эксплуатацию 5 детских городков и еще 2 сооружается. Во дворах установлено 1300 скамеек, 285 «грибков», оборудованы 34 бельевые площадки. Установлено 6850 п.м. турникета, 4800 п.м. штакетника, 187 единиц игрового оборудования. Выполнен ремонт асфальтированного покрытия в объеме 13500 кв. м, снесено 1350 сухих и высажено 2,5 тысяч новых деревьев. Заменено 192 аншлага на жилых домах. Полностью благоустроено 202 двора (при общем количестве дворовых территорий 867); другие благоустроены частично. За два года на благоустройство дворовых территорий затрачено 12300 тысяч рублей, работы в этом направлении продолжаются. Недаром по итогам конкурса на звание « Самый благоустроенный город России» за 1998 года Белгород занял четвертое место.

По инициативе А. В. Чумакова на возглавляемом им предприятии разработана и внедрена технология по производству радиаторов. За последние пять лет капитальный и текущий ремонт жилфонда осуществляется практически собственными силами, результатом чего стала не только экономия средств, но и увеличение объема производимых работ. Оказывается постоянная помощь пенсионерам, инвалидам и ветеранам ВОВ в ремонте квартир, замене сантехоборудования.

Основные направления предвыборной программы:

- забота о людях, оказание посильной практической помощи горожанам в жилищно-бытовых вопросах по месту жительства;

- защита интересов социально незащищенных: пенсионеров, инвалидов, малообеспеченных семей, безработных, согласно принятым законодательным актам и решениям Белгородского городского Совета;

- бесплатное образование - открыть дорогу способной молодежи;

- бесплатное медицинское обслуживание;

- обустройство и благополучие родного города.

Телефон общественной приемной 26-15-51.

Кандидат в депутаты Белгородского городского Совета по избирательному округу № 7

БОГОМАЗ Николай Константинович

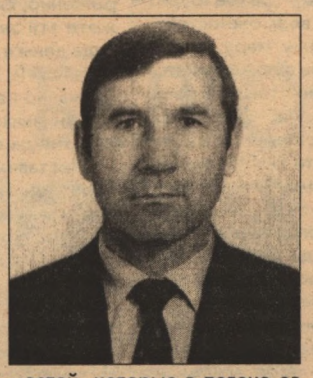

Родился в 1946 году в Полтавской области в семье колхозника. Образование среднее. С 1965 г. по 1968 г. служил в рядах Советской армии. С 1969 года, после окончания Лубенской технической школы машинистов проживаю в городе Белгороде, работаю машинистом локомотивного депо станции Белгород.

Принимаю участие в общественной жизни города - избран председателем «Союза рабочих, крестьян и трудовой интеллигенции».

Многие в округе меня знают, т.к. весной 30 мая я баллотировался на довыборы в областную Думу. Я встречался с избирателями, выполнял их наказы. Вот некоторые из них: в микрорайоне «Салют» добился строительства детского садика, с работниками РЭУ-16 посадили деревья в сквере, были поставлены скамейки, заасфальтирована дорога возле школы № 47, установлен светофор на остановке «Ул. Мокроусова».

За все проделанное я благодарен мэру Г. Г. Голикову. С ним я почти ежедневно встречался, обсуждая принимаемые меры по выполнению решений ваших наказов. Ваш округ мне близок и дорог, я был помощником вашего депутата областной Думы И. А. Аркатова, с которым мы отстаивали интересы простого человека.

Знаю, что в сегодняшнее время быть народным избранником-депутатом, которому люди оказали доверие, - это активно бороться против бюрократов и чиновников всех мастей, которые в погоне за приватизированной собственностью и личной наживой давно забыли о людях. И не просто забыли, а откровенно постоянно обманывают и унижают людей нищенской зарплатой, безденежьем, безработицей и многим другим.

Среди депутатов и нынешних кандидатов рабочих практически нет, потому что не нужны посредники между рабочим классом и властью. У простых трудящихся людей слишком много на душе накопилось за годы так называемых реформ, чтобы, во-первых, напрямую не спрашивать у власти за содеянное и, во-вторых, чтобы не предлагать свои пути решения.

Когда я вижу, кто рвется во власть, мое сердце рабочего кровью обливается. «Наприватизировались» за наш счет, а теперь им нужна депутатская неприкосновенность. Будут ли нашу жизнь исправлять к лучшему те, кто набил карманы? Они сейчас на выборах подкупают народ лживыми обещаниями и деньгами. Им это ничего не стоит. Свой ущерб возместят после выборов за счет нас. Разве можно с этим мириться? Никогда! Буду всегда бороться с властью, которая забыла о своем народе.

Так было и в 1993 году, когда правящий режим в самом сердце России - Москве расстреливал из танковых орудий высший орган - Верховный Совет и Конституцию России. Мы в составе патриотов-белгородцев защищали в те годы в столице России Советскую власть.

Сегодняшнее время - это время унижения народа, когда властью созданы такие условия, в которых у людей остается одна цель - не умереть.

Поэтому сегодня быть депутатом - это значит служить людям, бороться за возвращение народу того, что у него отобрали приватизаторы - бесплатное образование и медицину, доступное жилье, достойные пенсии и заработную плату. Все это мы заслужили трудом своим, трудом родителей.

Мы - народ, нас большинство. Будем солидарны в борьбе за свои права. Я уверен, дорогие избиратели, что изменить нашу жизнь к лучшему мы сможем, если выберем наших представителей, сохранивших совестливость и уважение к трудовому народу, не запятнанных коррупцией и лживыми обещаниями. Тогда добьемся того, что жить станет лучше не кучке людей, а большинству народа.

С уважением,
Н. БОГОМАЗ

Кандидат в депутаты Белгородского городского Совета по избирательному округу № 8

ЮРИН Давид Иванович

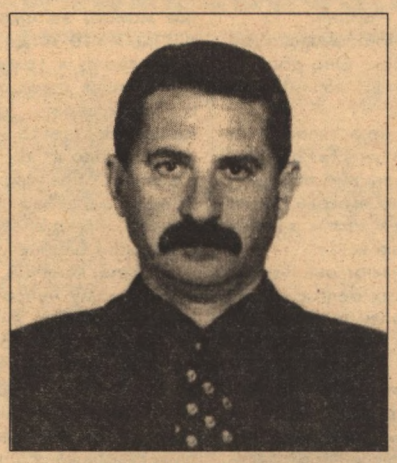

Я, Юрин Давид Иванович, выдвинут кандидатом в депутаты городского Совета группой избирателей ул. Левобережной г. Белгорода.

Мне 49 лет, женат, имею двоих детей. Работаю главным специалистом правового управления администрации г. Белгорода. У меня высшее юридическое образование, в 1983 году закончил Харьковский юридический институт. Моя основная трудовая деятельность связана с работой в органах внутренних дел. На работу в органы я был направлен трудовым коллективом Белгородского авторемонтного завода. Службу в органах внутренних дел закончил в качестве следователя Московского следственного управления на железнодорожном транспорте. Награжден медалями «За безупречную службу в органах МВД» 2-й и 3-й степени.

В моей жизни были и другие достижения, связанные с эпохой социализма. Может, для кого-то это пустое дело, но это моя жизнь. Я получил высшее политическое образование, окончив партийно-хозяйственный факультет Университета марксизма-ленинизма. За работу в комсомоле был награжден Почетной грамотой ЦК ВЛКСМ.

Работа в правовом управлении администрации многогранная, и мой опыт работы юриста значительно пополнился умением решать вопросы жизнеобеспечения города.

Избирательный округ выбран мной не случайно. На указанной территории длительное время проживал и работал участковым инспектором. Здесь родились и выросли мои дети. По этой причине я как юрист, имеющий опыт работы в органах местного самоуправления, хотел бы предложить жителям, в данном случае избирателям округа № 8, свои услуги, свое умение, свое желание в решении и организации вопросов жизнеобеспечения микрорайона.

С помощью избирателей готов подготовить, обосновать и добиться финансирования четырехлетней Программы «Западная окраина», а также претворения ее в жизнь.

Кандидат в депутаты Белгородского городского Совета по избирательному округу № 16

ГРЕБЕННИКОВ Юрий Борисович

"Учитель является надежной связью с будущими поколениями и тем самым гарантирует за нами наше завтра".

Родился в 1949 году в селе Николаевка Белгородского района в семье служащих. В 1972 году окончил Белгородский пединститут, получив специальность учителя русского языка и литературы. Прекрасная профессиональная подготовка, требовательное отношение к себе, отзывчивость к детским судьбам позволили Гребенникову Юрию Борисовичу в короткий срок последовательно пройти путь: учителя, заместителя директора, директора школы, заведующего РОНО. Дважды, по приглашению органов образования ГДР, выезжал на работу в Германию преподавателем русского языка в немецких школах, руководителем группы советских учителей.

С августа 1989 года работает директором сш № 1 г. Белгорода. Глубокое знание проблем образования, опыт педагогической и организационной работы, постоянная нацеленность на положительный результат позволили Юрию Борисовичу развить и приумножить традиции возглавляемого им педагогического коллектива. В школе успешно осуществляется эксперимент по созданию образовательного учреждения нового типа - многопрофильной гимназии.

Под руководством Ю. Б. Гребенникова педколлектив гимназии стал победителем городского и областного конкурсов «Школа года-1995», Лауреатом Всероссийского конкурса «Школа года России-95, 96, 97, 98, 99».

С 1988 г. гимназии № 1 присвоен статус «Федеральная экспериментальная площадка». За безупречный и добросовестный труд Юрий Борисович награжден значками «Отличник народного просвещения», «Отличник просвещения СССР», ему присвоены звания «Народный педагог», «Заслуженный учитель России». Депутат горсовета I созыва. Женат, двое детей - дочь и сын. Сын пошел по стопам отца - учитель сельской школы.

Как кандидат в депутаты Белгородского городского Совета и руководитель образовательного учреждения Ю. Б. Гребенников выступает за наполнение лозунга «Все лучшее - детям!» реальным содержанием.

ОСНОВНЫЕ НАПРАВЛЕНИЯ ПРЕДВЫБОРНОЙ ПРОГРАММЫ:

1. Нормальные жилищные и социальные условия каждой семье. Увеличение заработной платы работникам бюджетной сферы, доведение ее до уровня среднемесячной заработной платы работников промышленных предприятий города и области.

2. Создание в городе стройной системы государственных образовательных и воспитательных учреждений (ясли - детский сад - начальное образование - неполное среднее (9 кл.) - полное среднее (11 кл.) образование). Обеспечить нормативное их финансирование.

3. Решение вопроса об организации качественного питания учащихся. Увеличение государственных дотаций и адресной помощи семьям.

4. Предоставление выпускникам школ и гимназий возможности продолжения бесплатного образования и получения профессиональной подготовки в средних и высших учебных заведениях города. Прием в высшие учебные заведения по результатам государственных экзаменов на аттестат зрелости.

5. Первоочередное предоставление рабочих мест и жилья молодым специалистам, выпускникам высших и специальных учебных заведений города.

6. Защита интересов жителей г. Белгорода в связи с увеличением миграционного потока в область.

7. Создание эффективной законотворческой базы для стабильного развития промышленных предприятий города, предприятий малого и среднего предпринимательства. Упорядочение налогообложения.

Юрий Борисович Гребенников - достойный кандидат в депутаты Белгородского городского Совета.

Кандидат в депутаты Белгородского городского Совета по избирательному округу № 3

ШПАКОВСКИЙ
Владимир Викентьевич

В. В. Шпаковский родился 6 ноября 1960 г., русский. Грамотный специалист, имеет большой опыт работы по решению социальных и экономических проблем, проживает на территории округа. Имеет два высших образования: инженер-технолог и экономист.

Работал заместителем директора предприятия по экономике, начальником отдела по социально-экономическим проблемам, начальником отдела по контролю за расходованием бюджетных средств крупного объединения. В. В. Шпаковский считает, что необходимо срочно решать вопросы создания новых рабочих мест для жителей города и офицеров запаса за счет выделения городу финансовых средств из бюджета Российской Федерации, так как, закрывая предприятия на Севере и переселяя офицеров запаса, Москва не позаботилась о выделении средств регионам, куда направился основной поток переселенцев. В разряд таких городов попал и Белгород.

Офицеры запаса могли бы составить значительную часть муниципальной милиции, необходимость в которой возникла и в связи с террористическими актами в стране.

В отношении поддержки отечественного товаропроизводителя выступает за введение единого налога, доступного для понимания каждого гражданина страны. Уплата налога должна производиться на единый расчетный счет без разбивки по бюджетам. Этим делом должны заниматься чиновники.

Пора ввести государственный контроль за ценами на основные продукты питания и товары первой необходимости по всей стране, чтобы они были доступны любому белгородцу - работающему и получающему небольшую зарплату, и пенсионерам, отдавшим силы и здоровье на благо страны.

Необходимо принять меры к монополистам, получающим сверхприбыли, чтобы они при очередном повышении цен задумались. Конкретно это относится к стоимости топлива, оказанию услуг связи.

Необходимо предусмотреть льготную систему оплаты за установку телефонов отдельным категориям граждан. Много «болевых» точек, касающихся благоустройства округа, по которому баллотируется В. В. Шпаковский. Он считает первоочередными задачами: строительство почтового отделения, обустройство сквера, оборудование светофора на перекрестке ул. Щорса (у домов № 47 и 49), открытие льготных маршрутов городского транспорта.

Шпаковский Владимир Викентьевич будет достойным вашим представителем в Белгородском городском Совете депутатов.

В городской Совет должны влиться новые силы, не обремененные властью, умеющие решать насущные вопросы народа.

Доверенные лица

Кандидат в депутаты Белгородского городского Совета по избирательному округу № 1

КАЛИНИН
Николай Митрофанович

Возраст 48 лет. Трудовой стаж: 34 года. Генеральный директор ЗАО «Белгородский Технокоммерческий центр ГАЗ автотехобслуживание».

Отличительная черта: взялся за дело - сделает на совесть.

Характер: никого зря не обидит, но и себя в обиду не даст.

Увлечение: любимое дело и семья.

Н. Калинин является депутатом Белгородского городского Совета депутатов I созыва по 1-му избирательному округу. Как депутат он принимает активное участие в работе сессий и комиссий по решению важнейших задач города. За период с 1996 по 1999 год им была проделана определенная работа, в частности: оказывалась адресная помощь пенсионерам, инвалидам, ветеранам ВОВ и труда по телефонизации домов, материальная помощь малообеспеченным семьям, помощь в ремонте квартир. Оказывалась материальная помощь городской больнице № 2, онкологическому центру, милиции г. Белгорода, обществу глухонемых, школам №№ 46, 28, гимназии № 1. Достигнуто соглашение в финансировании строительства спортивного зала школы № 34, которое завершится в 2000 году. Организовывались и проводились благотворительные утренники для детей-сирот и детей из малообеспеченных семей, вечера для ветеранов ВОВ и труда.

Н. Калинин не оставил ни одного обращения избирателей без внимания. Он сможет отстоять и защитить интересы избирателей.

Основные направления предвыборной программы:

1. Тщательная проработка бюджета города, жесткий контроль за его исполнением. Систематическая работа по пополнению доходной части бюджета. Социальной направленности приоритет.
2. Оказание поддержки развитию малого бизнеса и предпринимательства, что приведет к созданию новых рабочих мест.
3. Создание условий для обеспечения достойной жизни семьи на трудовой основе. Родители должны иметь возможность накормить, одеть-обуть своих детей.
4. Использовать все возможности для улучшения условий жизни социально незащищенных групп населения: ветеранов войны и труда, инвалидов, студентов и учащихся, многодетных семей.
5. Способствовать развитию медицинского обслуживания населения, развитию культуры и спорта. Это экономически выгодно человеку и обществу.
6. Укреплять материальную базу правоохранительных органов с целью усиления борьбы с преступностью.
7. Целенаправленное и эффективное использование средств, выделяемых на природоохранные цели.

Кандидат в депутаты Белгородского городского Совета по избирательному округу № 18

НИЖЕГОРОДЦЕВ
Юрий Сергеевич

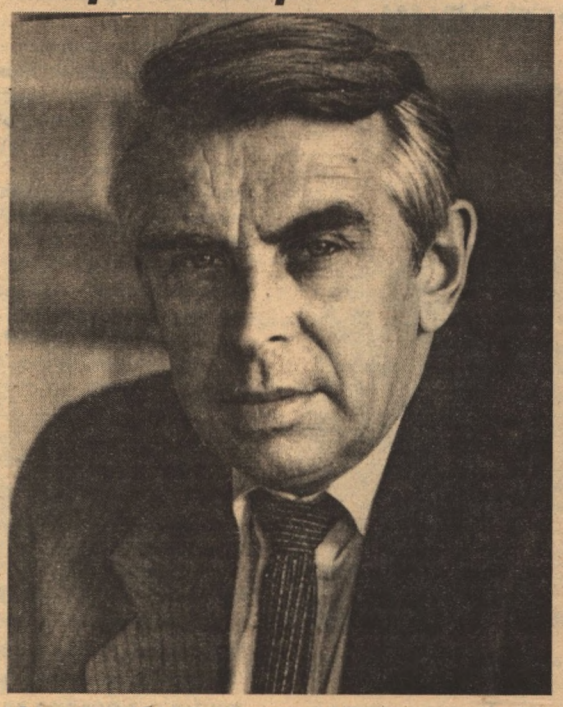

Русский. Родился 21 марта 1941 г. в г. Белгороде. Учился в средней школе №1. В 1964 г. окончил физико-математический факультет Белгородского педагогического института. В Московском пединституте изучал иностранные языки.

Свою трудовую деятельность начал в 16 лет. Работал руководителем технического кружка, учителем физики, заместителем директора, директором школы. Долгое время находился на педагогической работе в странах Африки.

В педагогическом училище № 1 руководил подготовкой учителей труда и черчения.

Автор и инициатор создания в 1990 г. первой в городе гуманитарной гимназии, директором которой является в настоящее время.

Имеет отраслевые и правительственные награды. Заслуженный учитель РФ.

Жена работает школьным учителем. Имеет двух взрослых детей.

Любит город, в котором родился. Обучает и воспитывает школьников родного города 30 лет.

Создал первым в городе гуманитарную гимназию.

Выступает с программой социальной защиты детей, молодежи, одиноких и пожилых людей.

Имеет опыт работы в качестве депутата.

Вместе мы сделаем детей счастливыми, жизнь достойной!

Кандидат в депутаты Белгородского городского Совета по избирательному округу № 13

ФИЛАТОВ
Дмитрий Иванович

Родился 9 ноября 1952 г. в с. Заячье Корочанского района. Кадровый военный. В 1975 г. окончил Борисоглебское высшее военное авиационное училище летчиков. Служил в различных местах СССР. В 1988 г. уволен в запас, участник военных событий в Афганистане. Воинское звание - майор. Пенсионер МО. С 1988 г. проживаю в Белгороде. Работал в бюджетных организациях, занимался частным предпринимательством. В настоящее время являюсь Председателем Белгородского регионального отделения ООПО «Православная партия России».

Адрес:
г. Белгород, Фрунзе, 35, к. 46.
Тел. 32-00-05.

Уважаемые жители 13-го избирательного округа!

К вам обращается кандидат в депутаты городского Совета Филатов Дмитрий Иванович. Я выдвинут кандидатом в депутаты ООПО «Православная партия России» и дал согласие баллотироваться по следующим причинам:

1. Я знаю проблемы и нужды семей, у которых нет жилья, которые получают нищенскую зарплату и не вовремя, т.к. я это ощущаю на себе.
2. Я знаю проблемы студентов и учеников, т.к. у меня два сына - один студент, второй ученик.
3. Я хочу, чтобы законы города были направлены на улучшение жизни людей.

Я такой же, как вы, я один из вас. Я хочу решить свои и ваши проблемы в городе. У меня нет средств, нет спонсоров для проведения предвыборной кампании, плакаты стоят больших денег. Я иду в Совет представлять ваши интересы.

Нас много - выбирать вам. Думайте, решайте.

Общественная приемная расположена по адресу: *г. Белгород, ул. Фрунзе, 35, к. 46.*
Тел. 32-00-05.

Кандидат в депутаты Белгородского городского Совета по избирательному округу № 5

КИРИЛЛОВА Евгения Ивановна

УВАЖАЕМЫЕ БЕЛГОРОДЦЫ!

Будущее нашей страны зависит от воспитания и образования молодого поколения, от развития его интеллектуальной сферы. Неоценима в этом роль школы. Школа должна стать школой самореализации личности.

А для этого нужно:

1. Финансирование школы не по остаточному принципу, а по положенным нормативам. Это позволит создать необходимую материальную базу для обучения и воспитания:

- одаренных детей;

- детей из малообеспеченных семей;

- детей-сирот и находящихся на опеке;

- детей с отклонениями в физическом развитии.

2. Это позволит наряду с аттестатами о среднем полном образовании получить квалификационные удостоверения:

- экономиста;

- водителей;

- операторов ЭВМ и др.

3. Это позволит создать комфортные условия для детей в школах, решив вопросы питания, охраны здоровья, полноценного развития школьников.

4. Это позволит создать в каждом микрорайоне школы прекрасный микроклимат, необходимое воспитательное пространство.

Решать вопросы, связанные с развитием образования и воспитания молодого поколения, на сессиях городского Совета и призваны депутаты городского Совета.

В этом я и вижу главную задачу депутата.

С уважением к вам,
Евгения КИРИЛЛОВА,
кандидат педагогических наук,
Народный педагог,
Заслуженный учитель школы Российской Федерации,
депутат городского Совета I созыва

Кандидат в депутаты Белгородского городского Совета по избирательному округу № 19

ДМИТРИЕВ Анатолий Ефимович

Весь жизненный путь свидетельствует о трудолюбии, искренности и беззаветности Анатолия Ефимовича Дмитриева. Он родился 5 февраля 1946 года в многодетной рабочей семье в селе Проходное Корочанского района Белгородчины. Прошел большой трудовой путь от разнорабочего, слесаря и кочегара паровоза до генерального директора муниципального унитарного предприятия «Служба заказчика по коммунальному хозяйству». Имеет высшее образование - в 1973 году окончил Белгородскую технологическую академию стройматериалов.

В 1996 году А. Е. Дмитриеву присвоено звание «Заслуженный работник коммунального хозяйства России», что еще раз подтверждает - человек на своем месте. Это Анатолий Ефимович ежедневно доказывает также и добросовестным исполнением своих депутатских обязанностей, оправдывая доверие избирателей, проживающих в районе Крейды и Старого города. «Нельзя делить город на центр и окраины. Нет разницы между пр. Ленина и небольшими улочками и переулками городской «периферии»! - твердо убежден А. Е. Дмитриев. В том, что фраза «Крейду не предлагать!» исчезает постепенно из разного рода объявлений, немалая заслуга депутата А. Е. Дмитриева. Сделано немало: произведен снос ветхих деревьев, установлен таксофон на улице Энергетиков, организован своевременный вывоз мусора, отремонтированы и построены дороги (5,3 км), тротуары (6,3 км) по улицам Ватутина, Михайловское шоссе, Макаренко, Коммунальная, Щепкина, Репина и других, немало владельцев частных домовладений и жителей района получили реальную помощь в реконструкции подъездных путей, ремонте, установке газового и сантехнического оборудования, приняты меры по улучшению движения общественного транспорта, по просьбе избирателей в районе мясокомбината установлен остановочный павильон, коренным образом улучшено уличное освещение, что стабилизировало криминогенную обстановку, - это лишь небольшая толика из того, где приложил свои руки и сердце Анатолий Ефимович. Работы продолжаются, не затихнут они и впредь...

Ничто не заменит непосредственного общения с избирателями, с людьми, доверившими ему свои судьбы, - так считает А. Е. Дмитриев. К депутату обратилось почти 1,5 тысячи человек и все они получили помощь: бесплатные лекарства, материальная поддержка, установка телефонов, трудоустройство, адресная помощь престарелым, одиноким и многое другое.

Не покладая рук трудится Анатолий Ефимович и сегодня, получив более 300 наказов от избирателей. Немало планов и проектов на будущее, среди которых оказание помощи старикам, малоимущим и творческой молодежи, коренным образом улучшить благоустройство Старого города, Железнодорожного поселка, микрорайона Крейда, для чего будут построены детские площадки, обустроены пустыри, решены проблемы бездорожья (улицы Белгородская, Пионерская, Матросова, Новоселов, Локомотивная, Котовского, Измайлова и многие другие), установлены остановочные павильоны, улучшено торговое обслуживание района. В планах А. Е. Дмитриева также значатся: отселение жильцов аварийного общежития по пер. Макаренко, 2а, реализация в этом районе городской Программы благоустройства общежитий и предоставления их обитателям комфортного жилья, улучшение экологической ситуации , в том числе расчистка русла озера в Старом городе и реки Белый колодец, улучшение качества питьевой воды, работы общественного транспорта, теплогазоснабжения домов и многое-многое другое.

Есть работа, существуют еще проблемы и трудится над их решением Человек, профессионал, которому под силу улучшить жизнь горожан. Но главное - неуемное желание помогать людям, своим землякам, чего А. Е. Дмитриеву не занимать!

А все проблемы и житейские вопросы с кандидатом можно обсудить уже сегодня - телефоны 27-59-95 и 27-34-87. **Звоните и делайте свой выбор!**

Кандидат в депутаты Белгородского городского Совета по избирательному округу № 4

СЁМКИН Юрий Борисович

Выдвижение своей кандидатуры на пост депутата Белгородского городского Совета связано с желанием сделать как можно больше для жителей Белгорода.

Решение идти на выборы далось нелегко. Я - не политик. 26 лет я лечил и лечу людей: женщин и мужчин, детей и стариков, ветеранов войны и солдат нашей армии. Мне не стыдно смотреть в глаза белгородцам. Как врач-хирург вместе со своими коллегами я делаю реальное дело, спасая человеческие жизни.

Немного о себе. Родился 29 августа в 1949 году в Красноярском крае в семье служащих. В 1973 году закончил Красноярский государственный мединститут, после чего четыре года трудился хирургом в районной больнице. Переехав в Белгород, с 1977 г. до 1986 г. работал хирургом, а затем заместителем главврача горбольницы № 1. С 1986 г. по 1988 г. командирован в Республику Афганистан, где был ведущим хирургом центрального госпиталя. После возвращения 9 лет работал заместителем главврача по хирургии горбольницы № 2, а с 1997 года являюсь главным врачом муниципальной городской больницы № 1. Заслуженный врач Российской Федерации, отличник здравоохранения, награжден медалью «Воину-интернационалисту».

Личных резонов идти во власть у меня нет. Решение стать депутатом продиктовано прежде всего тем, чтобы изменить качество власти, чтобы она больше внимания уделяла социальным вопросам горожан. За время руководства городом прекрасным хозяйственником, организатором Г. Г. Голиковым Белгород заметно изменился, похорошел, стали решаться многие жизненно важные проблемы белгородцев. Мне нравится его позиция, направленная не на выживание, а на развитие. В Белгороде много делается для того, чтобы удержать финансирование здравоохранения на приемлемом уровне. Укрепляется материальная база, открыт медицинский факультет в БГУ, идет структурная перестройка в пользу специализированных центров, переориентирование оказания медпомощи со стационаров на поликлиники. Вместе с тем, сделано еще далеко не все. Городским лечебным учреждениям по-прежнему не хватает диагностического оборудования, назрела необходимость строительства нового роддома, много вопросов в работе скорой помощи. Для большой части горожан медицинские услуги становятся все больше не по карману, из-за постоянно растущих цен увеличивается недоступность лекарственных средств. Администрации города, горсовету предстоит еще большая работа, чтобы не просто исправить сложившуюся ситуацию, а в корне ее изменить. И я, как специалист, как гражданин не могу замыкать свои силы только на интересах одного коллектива. Я считаю себя обязанным активно включиться в решение действующих в области программ «Сахарный диабет», «Неотложные меры по борьбе с туберкулезом», на более высоком уровне заняться охраной здоровья женщин и детей. Депутатство поможет мне решать вопросы охраны условий и режима труда, закрепить законодательно меры ответственности работодателей за нанесенный здоровью трудящихся ущерб. Одной из главных задач, которые ставлю перед собой, является создание института семейного врача.

Несмотря на то, что вопросы здравоохранения в моей депутатской деятельности будут занимать приоритетное место, я буду активно поддерживать программы для малообеспеченных и социально слабозащищенных граждан, делать все от меня зависящее для поддержки молодежи. Юноши и девушки Белгорода должны чувствовать свою значимость в обществе, видеть перспективу в жизни. Молодежное бродяжничество, алкоголизм, наркомания, проституция, преступность - это наша общая боль.

Я буду стремиться к тому, чтобы совместно с администрацией города искать дополнительные возможности для финансирования образования и культуры.

Я хочу отдать свои силы и способности нашему городу, работать на благо всех его жителей.

Здоровья вам и благополучия!

С уважением,
Юрий Борисович
СЕМКИН

Кандидат в депутаты Белгородского городского Совета по избирательному округу № 2

ЛУПАНДИН Михаил Сергеевич

Родился 11 мая 1956 г. в с. Севрюково Белгородского района. С 1970 г. проживаю в г. Белгороде. Трудовую деятельность начал в 1974 г. на заводе «Сокол». С 1974 по 1976 г. служил в Советской Армии. С января 1977 г. по настоящее время работаю в ОАО «Торгоборудование». Прошел трудовой путь от электромеханика до начальника ЦТО ККМ. 1996 г. - избран председателем Совета директоров ОАО «Торгоборудование».

В 1990-1993 гг. избирался депутатом городского Совета.

19 декабря состоятся выборы в городской Совет депутатов. От КПРФ вновь баллотируется Ларченко Н. С., ничего не сделавшая по благоустройству 10-го микрорайона. Внутридворовые дороги разбиты, детские площадки в плачевном состоянии, и все потому, что она далека от проблем избирателей, так как не проживает в избирательном округе № 2 и занимается партийными проблемами, а не народа.

Еще один кандидат - Егоров Е. С. Будучи руководителем "Белгородпроектстроя", ликвидировал его, создал новое предприятие ООО "Белгород-95", а пенсионерам и бывшим работникам выделил из неделимой долевой собственности "Белгородпроектстроя" цех в п. Строитель. До сих пор собственники судятся с ООО "Белгород-95" за свои права.

А какие неудобства приходится испытывать жителям 10-го микрорайона, когда протекают межпанельные швы в квартирах, которые построил Егоров В. С., всем известно. Так что подумайте, прежде чем голосовать за Егорова.

В своей предвыборной программе предлагаю основные направления:

1. Принятие местных законов в интересах белгородцев.

2. Рациональное использование городского бюджета.

3. Содействовать занятости населения г. Белгорода.

4. Улучшение движения пассажирского транспорта.

5. Принятие мер по защите малообеспеченных, социально незащищенных слоев населения: ветеранов войн, чернобыльцев, студентов.

Уважаемые белгородцы! 19 декабря прошу вас проголосовать за главу местного самоуправления Голикова Г. Г., который в это трудное время делает все, чтобы в городе работали предприятия, строилось жилье и бюджетники вовремя получали зарплату.

М. ЛУПАНДИН

Кандидат в депутаты Белгородского городского Совета по избирательному округу № 2

СКИДАНОВА Валентина Ивановна

19 декабря 1999 года вы придете на избирательный участок, и перед вами встанет вопрос «За кого отдать свой голос?»

По кандидатуре на пост главы администрации все ясно. Это Голиков Г. Г.. А кого выбрать депутатом горсовета?

Мы разработали для вас практическое пособие - это метод приоритетов и внутреннего рейтинга. В качестве примера приводим этот метод по избирательному округу № 2 (на примере Скидановой Валентины Ивановны)

№ п/п	Показатели	Фамилии кандидатов				
		Скиданова В.И.	Ларченко Н.С.	Егоров Е.С.	Лупандин М.С.	Скрипниченко И.О.	Сидельников А.Н.
1	Основа программы	Конкретные дела					
2	Порядочность, %	100 %					
3	Добросовестность	100 %					
4	Надежность	100 %					
5	Трудолюбие, %	200 %					
6	Обаяние, %	100 %					
7	Пробивная способность, %	200 %					
8	Предприимчивость	Дай Бог каждому!					
9	Потребность во взятках	нет					
10	Уже выполнено наказов и просьб	39					

Мы не стали заполнять эти показатели по другим кандидатам. Вы можете, при желании, заполнить их сами. Но неужели у вас поднимется рука, чтобы писать неправильные цифры на лице и плечах этой доброй и милой женщины? Поверьте нам и проголосуйте за того, кто вам больше всего по сердцу. И это будет вашей победой.

Чтобы нарисовать портрет Валентины Ивановны в полном соответствии со всеми гранями и красками большой и богатой чувствами души, нужна рука великого мастера. Рядом с ней быть интересно, легко и спокойно. Чувствуешь себя не мелкой рыбешкой, а полноценным человеком. Я знаю В. И. Скиданову несколько лет. В преддверии сегодняшних выборов мне вспомнилось одно ее высказывание: «Я против того, чтобы кандидаты в депутаты поливали друг друга грязью. Таким верить нельзя. Они после выборов будут не работать, а бороться друг с другом. Обещать можно все, но прежде надо посмотреть, кто что сделал, кто чего добился, кто чего достиг. Если человек ничего в жизни не сделал для себя, вряд ли он что-то сможет сделать для других».

Я присутствовал на всех встречах Валентины Ивановны. Она не призывает голосовать за себя, а предлагает избирателям сравнивать кандидатов и выбрать лучшего, кто имеет реальную возможность и желание защищать интересы избирателей, выполнить их наказы.

В адрес Валентины Ивановны поступило много наказов. Не ожидая результатов выборов, она создала группу для их выполнения.

- Зачем ждать выборов? Люди обратились ко мне, как к человеку. Не могу же я их бросить в беде. Конкретные дела - вот моя политика! - говорит она.

Ее политика созвучна нуждам избирателей. Чтобы не быть голословным, приведу выдержку из наказа офицера в отставке Евстюнина Г. В., проживающего в д. № 5 по ул. 60 лет Октября: «Я порекомендовал бы вам, Валентина Ивановна, быть надежным помощником мэру города Голикову Г. Г. в его неустанной работе по улучшению жизни города и горожан. Помогая ему, вы окажете неоценимую услугу всем белгородцам!

Пусть же сбудутся все добрые пожелания в адрес Валентины Ивановны.

Н. Д. НЕЧАЕВ,
по поручению
Белгородского
регионального отделения
ОПОД «Вся Россия»

Кандидат в депутаты Белгородского городского Совета по избирательному округу № 12

ДОРОНИН Владимир Васильевич

«Союз народовластия и труда» - блок генерала армии А. Николаева, академика С. Федорова

Современное состояние всей общественной и государственной жизни России, каждого ее гражданина явилось закономерным результатом и платой за непродуманные и непоследовательные реформы, проводимые в нашей стране власть предержащими. Путь реформ был общим выбором народов нашей страны, однако и все общество в целом, и каждый конкретный человек труда в отдельности были бессовестно обмануты.

С катастрофической быстротой происходит разрушение системы ценностей и идеалов нашего общества, падение нравов, все более агрессивной становится пропаганда вседозволенности и насилия. Беспредел криминальных структур достиг невероятных размеров. Главным стремлением власть имущих сегодня является получение материальных благ любым способом, в том числе и незаконным.

В связи с этим объективно возникла потребность создать общественное движение, основанное на широкой социальной базе, объединяющей большинство населения нашей страны. Таким движением по праву можно считать «Союз народовластия и труда», возглавляемое депутатом Государственной Думы, бывшим директором Федеральной пограничной службы, генералом армии Николаевым Андреем Ивановичем.

Социальной базой должно стать большинство народа, те, кто создает общественное благосостояние. Труд является основой жизни общества, главным условием и средством его существования и развития. Труд выступает сегодня и тем средством, которое позволит России преодолеть кризис и обрести реальную независимость. Но чтобы труд и его результаты работали на благо общества и всестороннее развитие граждан, важно обеспечить реальное народовластие.

Одной из основных форм народовластия, положительно зарекомендовавших себя в мировой практике, является местное самоуправление. Белгородская региональная организация Общероссийского политического общественного движения «Союз народовластия и труда» выдвинула кандидатом в Белгородский городской Совет Доронина Владимира Васильевича. Родился в 1968 году в селе Прудки Корочанского района пятым ребенком в семье. Окончил в Белгороде школу № 7, затем СПТУ № 17. После армии служил в военизированной пожарной части № 3 г. Белгорода, затем работал инженером в Белгородском филиале Всесоюзного научно-исследовательского витаминного института. Закончил университет потребкооперации. В данное время получает второе высшее юридическое образование. Является заместителем председателя региональной организации ОПОД СНТ.

Белгородская региональная организация приняла решение создать первый «Свод наказов избирателей городскому Совету депутатов». Его соавторами станете вы, жители Белгорода. За исполнение наказов ответственность несет региональная организация ОПОД СНТ и непосредственно кандидат.

По всем интересующим вас вопросам можно позвонить по тел.: 26-54-10.

Кандидат в депутаты Белгородского городского Совета по избирательному округу № 20

ЗАХАРОВ Владимир Викторович

Что можно написать про человека, который ежедневно заряжает тебя энергией? С которым съел не один пуд соли, причем зачастую из одной тарелки, с которым курю последнюю сигарету и ломаю пополам корку хлеба, запивая ее чайком?

Довольно просто написать банальную историю: мы встретились, познакомились и через какое-то время начали работать, нет, даже не работать - пахать. Пахать круглыми сутками, удивляя поначалу вахтеров, привыкших теперь к нашим ночным сменам. Работать без нормального сна и отдыха, потому что понимаешь, что оставить все по-старому в этой стране никак нельзя, потому что уезжать из своей страны совсем не хочется, потому что в этой стране жить нам и, самое главное, жить нашим детям и внукам.

А они не простят нам беспечности и ничегонеделанья именно в тот момент, когда еще можно что-то изменить в этой стране. Да потому, наконец, что работа - это и есть жизнь, хотя жизнь - это не только работа.

И вообще, этих самых «потому» очень уж много. И самое главное - чтобы написать все о человеке, потребуется невероятное количество бумаги.

Поэтому постараюсь сказать самое главное, то, что вы просто обязаны знать о Владимире Захарове.

Я думаю, его не зря выбрали в Областной Совет Белгородского отделения партии «ЯБЛОКО» всего через год после его первого появления. И в Москве, в Федеральном Штабе его не за красивые глазки назначили начальником Штаба по выборам в Государственную Думу во всей Белгородской области, хотя ему приходится Думские выборы совмещать со своими выборами в городской Совет.

Я думаю, уже тот факт, что к нему обращаются за помощью все работающие в штабе «ЯБЛОКО», красноречиво говорит сам за себя. И это не потому, что он начальник, а потому, что знают - никто не будет обделен добрым словом и полезным советом.

Я думаю, что не всякий откажется от престижной и хорошо оплачиваемой работы (а после окончания института ему предлагали именно такую) только для того, чтобы постараться сделать нашу с Вами жизнь, лучше, хоть не намного, но все-таки лучше.

А еще я думаю, если таких людей станет хоть в несколько раз больше, то их уже не остановит никакая сила. Не остановят даже нынешние власти, хотя ИМ сильно не хочется, чтобы таких, как он, было много. Для его выступления нет даже 2 минут на общешкольных собраниях. Ему ограничивают доступ в общежитие, в котором живут его знакомые студенты. Такие, как он, мешают спокойно творить ИМ свои дела, не особо заботясь о нас с ВАМИ.

Он свой выбор сделал - он хочет помочь. Остается только нам с Вами довериться ему и дать шанс показать, на что способен Владимир Захаров.

Алексей КОЗЫРЕВ,
доверенное лицо

Кандидат в депутаты Белгородского городского Совета по избирательному округу № 14

ЛАПТЕВ Михаил Дмитриевич

(улицы Садовая, Студенческая, Гагарина, Шершнева, Чехова)

По выборам депутатов Белгородского городского Совета на округе определилась тройка лидеров. Один из них и будет избран депутатом.

Кто же они, претенденты:

ЧЕРНЯЕВ Александр Петрович, 63 года, за 4 года депутатства не ставший известным на округе - как и прошлый раз, делает главный расчет на членство в КПРФ, штатный работник горсовета. Если он победит, то сохранит персональную машину и многотысячную зарплату. Будет ли он работать на перспективу? Нужен ли нам депутат, который живет и работает в районе ж/д вокзала?

Богатенький СКРУГ Валерий Степанович - фигура более колоритная. Поднимался вверх, когда страна летела в пропасть. Цветными листовками запомнился еще по выборам в областную Думу; через два года опять, вероятно, будет в нее избираться, а горсовет - так, трамплин. Откровенно апеллирует к студентам университета потребкооперации, которые, пока учатся - живут на округе, а потом? Возглавил горорганизацию «Отечества» - движение московского мэра! Выбрал наш округ по одной причине - он студенческий.

Михаил ЛАПТЕВ - человек, который нужен в городском Совете. Он создаст условия для досуга нашей молодежи. Он благоустроит дворы и улицы. У него есть взгляды и убеждения. Он патриот-государственник, комсомолец и коммунист. Чтит прошлое, но стремится в будущее. Он знает округ и его проблемы, он найдет им решения. Он на деле защитит наши интересы.

Наш выбор - Михаил ЛАПТЕВ!

Список вакансий агентства занятости «Шанс»

Профессия	Пол
1.Автокрановщик	М
2.Автоэлектрик	М
3.Автомаляр	М
4.Аккумуляторщик	М
5.Аппаратчик	М
6.Бармен	М/Ж
7.Бульдозерист	М
8.Бурильщик	М
9.Водитель	М
10. Вахтер	М/Ж
11. Метрдотель	М
12. Водолаз	М
13. Газосварщик	М
14. Газорезчик	М
15. Газоэлектросварщик	М
16. Гардеробщик	Ж
17. Гравер	М
18. Грузчик	М
19. Дворник	М/Ж
20. Жестянщик	М
21. Закройщик	М/Ж
22. Каменщик	М
23. Кондитер	М/Ж
24. Контролер	М
25. Кровельщик	М
26. Кузнец на молотах и прессах	М
27. Кухонный рабочий	Ж
28. Литейщик металлов и сплавов	М
29. Маляр - штукатур	М/Ж
30. Маникюрша	Ж
31. Машинист	М
32. Мойщик посуды	Ж
33. Монтажник	М
34. Монтер пути	М
35. Моторист	М
36. Обмотчик элементов электрических машин	М
37. Оператор котельной	М
38. Оператор вычислительных машин	М
39. Опрессовщик труб	М
40. Отделочник	М
41. Официант	М/Ж
42. Охранник	М
43. Пекарь	Ж
44. Пилорамщик	М
45. Плиточник	М
46. Плотник	М
47. Повар	М/Ж
48. Повар-кондитер	Ж
49. Помощник машиниста	М
50. Портной	Ж
51. Провизор	Ж
52. Продавец	Ж
53. Рабочий	М
54. Рамщик	М
55. Раскройщик	М/Ж
56. Резчик металла	М
57. Режиссер	М/Ж
58. Санитарка	Ж
59. Сборщик	М
60. Слесарь	М
61. Станочник деревообрабатывающих станков	М
62. Стекольщик	М
63. Столяр	М
64. Стропальщик	М
65. Токарь	М
66. Тракторист	М
67. Уборщик помещений	Ж
68. Формовщик ЖБИ	М
69. Фрезеровщик	М
70. Швея	Ж
71. Шлифовщик	М
72. Электрик	М
73. Представитель торговый	Ж
74. Электромонтажник	М
75. Электромонтер	М
76. Электросварщик	М
77. Электрослесарь	М
78. Агент	М/Ж
79. Архитектор	М/Ж
80. Бухгалтер	М/Ж
81. Врач	М/Ж
82. Главный бухгалтер	Ж
83. Зам. главного бухгалтера	М/Ж
84. Диспетчер	М/Ж
85. Заведующий хозяйством	М
86. Инженер	М
87. Инструктор	М
88. Мастер	М
89. Старший мастер	М
90. Мастер производственного обучения	М
91. Менеджер	М/Ж
92. Механик	М
93. Микробиолог	М
94. Начальник цеха	М
95. Преподаватель	М
96. Программист системный	М/Ж
97. Руководитель кружка	М
98. Медсестра	Ж
99. Специалист	М/Ж
100. Теплоэнергетик	М
101. Техник	М
102. Технолог	М/Ж
103. Товаровед	М/Ж
104. Фармацевт	Ж
105. Художник	М/Ж
106. Начальник водолазной станции	М
107. Стрелок пожарный	М
108. Светокопировщик	Ж
109. Наладчик автоматов холодной высадки	М
110. Начальник отдела ПЗО	М/Ж
111. Начальник финансового отдела	М/Ж
112. Начальник МТС	М/Ж
113. Экскаваторщик	М
114. Электромеханик	М
115. Энергетик	М
116 Юрисконсульт	М/Ж

Обращаться по адресу:
ул Студенческая, 17-А (ДК "Строитель")
Тел.34-20-53

Понедельник 13 ДЕКАБРЯ

8.00, 10.00,12.00, 15.00, 17.50 Новости.
8.10 Ералаш.
8.25 Армейский магазин.
8.50 Домашняя библиотека.
9.10 Утренняя звезда.
10.10 Вкусные истории.
10.20 «БАБЬЕ ЛЕТО».
11.00 «АЛЬФ».
11.30 Здоровье.
12.00 Концерт «Песни нашего дома».
13.45 В мире животных.
14.25 Смехопанорама.
15.10 Умницы и умники.
15.35 Концертная студия «Останкино». Алиса Фрейндлих.
16.15, 18.00 «СЛУЖЕБНЫЙ РОМАН».
19.15 «ПЛУТОВСТВО: ХВОСТ ВИЛЯЕТ СОБАКОЙ».
21.00 Время.
21.45 «ЧАСТНЫЕ ХРОНИКИ. МОНОЛОГ».
23.25 Футбольное обозрение.
23.55 «СВОЙ СРЕДИ ЧУЖИХ, ЧУЖОЙ СРЕДИ СВОИХ».

8.00 Служу Отечеству.
8.30 Мультфильмы.
9.20 «Устами младенца». Телеигра.
9.55 Доброе утро, страна.
10.30 Аншлаг и КО.
11.30 «ГДЕ НАХОДИТСЯ НОФЕЛЕТ!».
13.00, 21.00 Вести.
13.20 Парламентский час.
14.10 «ЗАКОН И ПОРЯДОК».
15.05 Диалоги о животных.
16.00 Старая квартира. Год 1997-й.
17.05 «Прощай, СССР». Док. фильм.
18.00 «ФУФЕЛЬ».
19.45, 21.45 В. Винокур и Л. Лещенко в программе «30 лет спустя».
0.05 «ИНТЕРДЕВОЧКА».
2.30 Дежурная часть.

8.00, 10.00, 12.00, 16.00, 19.00, 22.00 Сегодня.
8.15 «СКАЗКА О КУПЕЧЕСКОЙ ДОЧЕРИ И ТАИНСТВЕННОМ ЦВЕТКЕ».
9.30 Мультфильмы.
10.20 Итоги.
11.35 Итого.
12.20 **«ЖЕЛЕЗНАЯ МАСКА».**
14.35 «Николай и Александра» из серии «Любовные истории, которые потрясли мир».
15.05 «ОНА НАПИСАЛА УБИЙСТВО».
16.30 «СЫЩИК».
19.35 «АУТОДАФЕ».
20.20 «ПОЛОСАТЫЙ РЕЙС».
22.45 «ПОПРОБУЙ НАЙТИ ИСТИНУ!».
0.45 «Футбольный клуб» представляет Лигу чемпионов.

6.50 День за днем.
8.40, 18.25, 22.40, 0.05 Дорожный патруль.
9.20 Снято.
9.40 Обозреватель.
10.45 Мультфильм.
11.00, 23.15 ЦитаДЕНЬ.
11.10 «СТАРОМОДНАЯ КОМЕДИЯ».
12.40, 15.15 Телемагазин.
13.00, 15.00, 20.00, 23.00 Новости.
13.05 Семья 2000.
13.30 «БЕЗ ТЕБЯ».
15.25, 23.40 Диск-канал.
16.00 Избир. com.
16.10 «ЭВИТА: НЕ ПЛАЧЬ ПО МНЕ, АРГЕНТИНА».
18.40 Юмор. шоу «Амба-ТВ».
18.20, 19.30 ТВМ. Док. фильм Ряполова.
19.00 *ТВМ. От души.*
19.50 *ТВМ. Мировые новости.*
20.00 *ТВМ. Городские новости.*
20.25 Место встречи.
20.50 Вы - очевидец.
21.40 «ПСИ-ФАКТОР».
23.20 Чайка-99.
0.20 «КОРОЛЬ ТЬМЫ».

Продам шубу натуральную. Недорого.
Тел. 27-23-30, 27-22-98

Вторник 14 ДЕКАБРЯ

6.00, 7.55 Доброе утро.
7.40, 12.15, 22.00 Выборы - 99.
9.00, 12.00, 15.00, 18.00, 0.30 Новости.
9.15 «НЕЖНЫЙ ЯД».
10.15 «УСКОРЕННАЯ ПОМОЩЬ».
10.40 «Как это было».
11.20 «ПЕЩЕРА ЗОЛОТОЙ РОЗЫ».
11.50 Домашняя библиотека.
12.50 «ВИШНЕВЫЕ НОЧИ».
14.30 Вместе.
15.20 «Шел трамвай десятый номер...»
15.35 Возможно все!
15.50 «ЦАРЬ ГОРЫ».
16.20 ...До шестнадцати и старше.
16.50 «НЕЖНЫЙ ЯД».
18.25 Ералаш.
18.50 Ищу тебя.
19.35 «ЗАЛ ОЖИДАНИЯ».
20.45 Спокойной ночи, малыши!
21.00 Время.
22.10 «КОМАТОЗНИКИ».
0.50 «ОХОТНИКИ ЗА СНОВИДЕНИЯМИ».

6.30 Доброе утро, Россия.
7.00, 8.00, 9.00, 13.00, 17.00, 19.00, 21.00, 21.00 Вести.
9.20, 10.00, 12.50 Гомеопатия и здоровье.
9.30 Арена - спорт.
10.10 «ЦЫГАНКА».
11.00 «ЛЕТО НАШЕЙ ТАЙНЫ».
12.00 Диалоги о животных.
13.25 «Сто к одному».
14.10 «АНТОНЕЛЛА».
15.10 «ДИКИЙ АНГЕЛ».
16.30 Мультфильмы.
17.25 Башня.
17.55 *БТВ. «Вас поздравляют», «Наблюдатель» (прямой эфир с пред. обл. Думы А. Зеликовым), «Выборы-99», «Отражение».*
19.35 Круглый стол.
20.00 Народ хочет знать.
20.20 Полный модерн.
21.30 *БТВ-Вести.*
21.50 «БАРАК».
22.55 «УБИЙСТВО НА БАЛУ В ЧЕСТЬ ПОБЕДЫ».
23.45 Дежурная часть.
0.05 Программа «А».

6.00 Сегодня утром.
8.55 «ОНА НАПИСАЛА УБИЙСТВО».
9.50 Мультфильм.
10.00, 12.00, 14.00, 16.00, 19.00, 22.00 Сегодня.
10.25 «Первая чеченская: на войне, как на войне». Док. фильм.
11.15 Служба спасения.
11.45 Куклы.
12.30 «ПРОДАВЕЦ ВОЗДУХА».
14.25 «ПОЛОСАТЫЙ РЕЙС».
16.35 «ЗЕРКАЛО, ЗЕРКАЛО-II».
17.05 Жизнь замечательных зверей.
17.35 Впрок.
17.50 «ЛЮБОВЬ И ТАЙНЫ САНСЕТ БИЧ».
18.40 Криминал.
19.40 Герой дня.
20.00 «СКОРАЯ ПОМОЩЬ».
20.50 «УЛИЦЫ РАЗБИТЫХ ФОНАРЕЙ».
22.45 Глас народа.
0.05 Сегоднячко.
0.45 Сегодня в полночь.

6.50, 13.05 День за днем.
8.40, 18.15, 22.45, 0.40 Дорожный патруль.
9.00, 13.00, 15.00, 23.00 Новости.
9.05 Чайка-99.
9.20 Пальчики оближешь.
10.05 «КРАСОТКА».
11.00, 23.15 ЦитаДЕНЬ.
11.05 «БОЛЬШЕ, ЧЕМ ЖИЗНЬ».
15.30 «ПРОСТО МАРИЯ».
16.25 Краткий курс.
17.00 Избир.com.
17.10 «ЛЕГЕНДА О ВИЛЬГЕЛЬМЕ ТЕЛЛЕ».
17.45, 0.05 Диск-канал.
18.20 *ТВМ. Док. фильм Ряполова.*
19.00 *ТВМ. От души.*
19.30 *ТВМ. Итоги недели.*
19.50 *ТВМ. Мировые новости.*
20.00 *ТВМ. Городские новости.*
20.25 Место встречи.
20.45 СВ-шоу.
21.40 «ГОРЕЦ. БЕССМЕРТНЫЙ ВОРОН».
23.20 «КУВАЛДА-2».
23.50 Те Кто.

Среда 15 ДЕКАБРЯ

6.00, 8.00 Доброе утро.
7.40, 8.45, 12.15, 22.00 Выборы - 99.
9.00, 12.00, 15,00, 18.00, 0.45 Новости.
9.15 «НЕЖНЫЙ ЯД».
10.15 Джентльмен-шоу.
10.40 Ищу тебя.
11.20 «ПЕЩЕРА ЗОЛОТОЙ РОЗЫ».
11.50 Домашняя библиотека.
12.45 «МОЛОДАЯ ЕКАТЕРИНА».
14.00 Док. детектив. «Месть «Лешего». Дело 1996 года».
14.30 Вместе.
15.20 Мультфильм.
15.35 Классная компания.
15.50 Зов джунглей.
16.20 ...До шестнадцати и старше.
16.50 «НЕЖНЫЙ ЯД».
18.25 Ералаш.
18.50 Человек и закон.
19.35 «ЗАЛ ОЖИДАНИЯ».
20.45 Спокойной ночи, малыши!
21.00 Время.
22.10 «ХОЛОДНОЕ ЛЕТО ПЯТЬДЕСЯТ ТРЕТЬЕГО...».
0.10 «Помню... Люблю...». Василий Соловьев-Седой.
1.05 «ОХОТНИКИ ЗА СНОВИДЕНИЯМИ».

6.30 Доброе утро, Россия.
7.00, 8.00, 9.00, 13.00, 17.00, 19.00, 21.00, 21.00 Вести.
8.20, 23.45 Дежурная часть.
9.20, 10.00, 12.50 Гомеопатия и здоровье.
9.30 Арена - спорт.
10.10 «ЦЫГАНКА».
11.00 «ЛЕТО НАШЕЙ ТАЙНЫ».
12.00 Моя семья.
13.25 «Сто к одному».
14.10 «АНТОНЕЛЛА».
15.10 «ДИКИЙ АНГЕЛ».
16.20 Медицинский вестник.
16.30Мультфильмы.
17.25 Башня.
17.55 *БТВ. «Вас поздравляют», «Путь, истина и жизнь», «Выборы-99», «Отражение».*
19.35 Круглый стол.
20.00 Дневник Центризбиркома.
20.20 Сам себе режиссер.
21.30 *БТВ-Вести.*
21.50 «БАРАК».
22.55 «ДЕЛО О ПРОПАВШЕМ ЗАВЕЩАНИИ».
0.05 Кино +ТВ.
1.20 Ночное рандеву с К. Стриж.

6.00 Сегодня утром.
8.55 «УЛИЦЫ РАЗБИТЫХ ФОНАРЕЙ».
9.50 Мультфильм.
10.00, 12.00, 14.00, 16.00, 19.00, 22.00 Сегодня.
10.25 Глас народа.
11.40 Среда.
12.30 «СВИНАРКА И ПАСТУХ».
14.35 Третий тайм.
15.20 Большие родители.
15.50 Мультфильм.
16.35 «ЗЕРКАЛО, ЗЕРКАЛО-II».
17.05 Жизнь замечательных зверей.
17.35 Впрок.
17.50 «ЛЮБОВЬ И ТАЙНЫ САНСЕТ БИЧ».
18.40 Криминал.
19.35 Герой дня.
19.55 «СКОРАЯ ПОМОЩЬ».
20.50 «УЛИЦЫ РАЗБИТЫХ ФОНАРЕЙ».
22.45 Глас народа.
0.05 Сегоднячко.
0.45 Сегодня в полночь.
1.05 Антропология.

Профилактика до 15.00
15.00, 23.20 ЦитаДЕНЬ.
15.30 «ПРОСТО МАРИЯ».
16.20 Краткий курс.
16.45 Знак качества.
17.00 Избир.com.
17.10 «ЛЕГЕНДА О ВИЛЬГЕЛЬМЕ ТЕЛЛЕ».
17.45, 0.10 Диск-канал.
18.20, 19.30 *ТВМ. Док. фильм Ряполова.*
19.00 *ТВМ. От души.*
19.50 *ТВМ. Мировые новости.*
20.00 *ТВМ. Городские новости.*
20.25 Место встречи.
20.45 "Я сама".
21.50 «В МИРЕ ЖЕНЩИН».
22.50, 0.40 Дорожный патруль.
23.25 «КУВАЛДА-2».
23.05 Новости дня.
23.55 Тек кто.
0.55 «СУМЕРКИ».

Четверг 16 ДЕКАБРЯ

6.00, 8.00 Доброе утро.
7.40, 8.45, 12.15, 22.00 Выборы - 99.
9.00, 12.00, 15.00, 18.00, 0.55 Новости.
9.15 «НЕЖНЫЙ ЯД».
10.15 Маски-шоу.
10.40 Человек и закон.
11.20 «ПЕЩЕРА ЗОЛОТОЙ РОЗЫ».
11.50 Домашняя библиотека.
12.50 «МОЛОДАЯ ЕКАТЕРИНА».
13.55 Смехопанорама.
14.30 Вместе.
15.20 Мультфильм.
15.35 Улица Сезам.
16.00 Семь бед - один ответ.
16.20 ...До шестнадцати и старше.
16.50 «НЕЖНЫЙ ЯД».
18.25 Ералаш.
18.50 Процесс.
19.35 «ЗАЛ ОЖИДАНИЯ».
20.45 Спокойной ночи, малыши!
21.00 Время.
22.10 Хоккей. Сб. России - Сб. Канады.
1.15 «ОХОТНИКИ ЗА СНОВИДЕНИЯМИ».

6.30 Доброе утро, Россия.
7.00, 8.00, 9.00, 13.00, 17.00, 19.00, 21.00, 21.00 Вести.
8.20, 1.20Дежурная часть.
9.20, 10.00, 12.50 Гомеопатия и здоровье.
9.30 Арена - спорт.
10.10 «ЦЫГАНКА».
11.00 «ЛЕТО НАШЕЙ ТАЙНЫ».
12.00 Урмас Отт с...
13.25 «Сто к одному».
14.10 «АНТОНЕЛЛА».
15.10 «ДИКИЙ АНГЕЛ».
16.20 Медицинский вестник.
16.30 Мультфильм.
17.25 Башня.
17.55 *БТВ. «Вас поздравляют», «Наблюдатель», «Выборы-99», «Отражение».*
19.35 Круглый стол.
20.00 Народ хочет знать.
20.20 Клуб «Белый попугай».
21.30 *БТВ-Вести.*
21.50 «БАРАК».
22.55 «ПРИКЛЮЧЕНИЯ КУХАРКИ ИЗ КЛЭПХЕМА».
23.50 Театр + ТВ.
1.35 Горячая десятка.

6.00 Сегодня утром.
8.55 «УЛИЦЫ РАЗБИТЫХ ФОНАРЕЙ».
10.00, 12.00, 14.00, 16.00, 19.00, 22.00 Сегодня.
10.25 Глас народа.
11.40 Профессия - репортер.
12.30 «ПРОДАВЕЦ ВОЗДУХА».
14.35 «ТЕГЕРАН-43».
16.35 «ЗЕРКАЛО, ЗЕРКАЛО-II».
17.05 Жизнь замечательных зверей.
17.35 Впрок.
17.50 «ЛЮБОВЬ И ТАЙНЫ САНСЕТ БИЧ».
18.40 Криминал.
19.40 Герой дня.
20.00 Телеигра «О, счастливчик!»
20.45 «УЛИЦЫ РАЗБИТЫХ ФОНАРЕЙ».
22.45 Глас народа.
0.05 Сегоднячко.
0.45 Сегодня в полночь.
1.05 Антропология.

6.50, 13.05 День за днем.
8.40, 18.25, 22.45, 0.35 Дорожный патруль.
9.00, 13.00, 15.00, 20.00, 23.00 Новости.
9.05, 23.50 Те кто.
9.20 Без вопросов...
9.55 «КРАСОТКА».
11.00, 23.15 ЦитаДЕНЬ.
11.05 «ПСИ-ФАКТОР».
11.55 «ГОРЕЦ. БЕССМЕРТНЫЙ ВОРОН».
15.30 «ПРОСТО МАРИЯ».
16.20 Краткий курс.
17.00 Избир.com.
17.10 «ЛЕГЕНДА О ВИЛЬГЕЛЬМЕ ТЕЛЛЕ».
17.45, 0.05 Диск-канал.
18.20 *ТВМ. Док. фильм Ряполова.*
19.00 *ТВМ. От души.*
19.30 *ТВМ. Афродита.*
19.50 *ТВМ. Мировые новости.*
20.00 *ТВМ. Городские новости.*
20.25 Место встречи.
20.45 О.С.П. - студия.
21.45 «ПЕРВАЯ ВОЛНА».
23.20 «КУВАЛДА-2».
0.50 «ГОСУДАРСТВЕННЫЙ ПРИНЦИП».

Пятница 17 ДЕКАБРЯ

6.00, 8.00 Телеканал.
7.40, 8.45, 12.15, 22.00 Выборы - 99.
9.00, 12.00, 15.00, 18.00, 0.47 Новости.
9.15 «НЕЖНЫЙ ЯД».
10.15 Каламбур.
10.40 Процесс.
11.20 «ПЕЩЕРА ЗОЛОТОЙ РОЗЫ».
12.50 «МОЛОДАЯ ЕКАТЕРИНА».
14.00 Здоровье.
14.30 Вместе.
15.20 «БЫСТРЫЕ УТКИ».
17.00 «НЕЖНЫЙ ЯД».
18.30 Здесь и сейчас. Выборы.
19.00 Экстренный вызов.
19.40 Поле чудес.
20.45 Спокойной ночи, малыши!
21.00 Время.
22.10 «КИТАЙСКИЙ ГОРОДОВОЙ».
23.10 Концерт «Все впереди!».
0.05 Хоккей. Сб. Канады - сб. Швеции.

6.30 Доброе утро, Россия.
7.00, 8.00, 9.00, 13.00, 17.00, 19.00, 21.00, 21.00 Вести.
8.20, 1.20 Дежурная часть.
8.35 Тысяча и один день.
9.20, 10.00, 12.50 Гомеопатия и здоровье.
9.30 Диалоги о рыбалке.
10.10 «ЦЫГАНКА».
11.00 «ЛЕТО НАШЕЙ ТАЙНЫ».
12.00 «На здоровье». Ток-шоу.
13.25 «Сто к одному».
14.10 «АНТОНЕЛЛА».
15.10 «ДИКИЙ АНГЕЛ».
16.30 Мультфильм.
17.25 Башня.
17.55 БТВ. «Вас поздравляют», «Теледебаты», «Выборы-99», «Отражение».
19.35 Круглый стол.
20.00 Народ хочет знать.
20.20 «Фонтан-клуб».
21.30 БТВ-Вести.
21.55 «БАРАК».
23.05 «УБИЙСТВО В МЬЮЗЕ».
23.55 Панорама недели.

6.00 Сегодня утром.
8.55 «УЛИЦЫ РАЗБИТЫХ ФОНАРЕЙ».
10.00, 12.00, 14.00, 16.00, 19.00, 22.00 Сегодня.
10.25 Глас народа.
11.45 Фитиль.
12.30 «ПРОДАВЕЦ ВОЗДУХА».
14.35 «ТЕГЕРАН-43».
16.35 «ЗЕРКАЛО, ЗЕРКАЛО-II».
17.05 Жизнь замечательных зверей.
17.35 Впрок.
17.50 «ЛЮБОВЬ И ТАЙНЫ САНСЕТ БИЧ».
18.40 Криминал.
19.40 Герой дня.
20.00 «КРУТОЙ УОКЕР: ПРАВОСУДИЕ ПО-ТЕХАССКИ».
21.35 Профессия - репортер.
22.45 «Роковая коллекция» из серии «Криминальная Россия».
23.15 Третий тайм.
0.05 «ПОПУТЧИК».

ТВ6
6.50, 13.05 День за днем.
8.40, 18.25, 22.40, 0.30 Дорожный патруль.
9.00, 13.00, 15.00, 20.00, 23.00 Новости.
9.05, 0.15 Те кто.
9.20 «Мое кино» с В. Мережко.
9.55 Я сама: «Хозяйка детского дома».
11.00, 23.15 ЦитаДЕНЬ.
11.05 «В МИРЕ ЖЕНЩИН».
11.55 «ПЕРВАЯ ВОЛНА».
15.30 «ПРОСТО МАРИЯ».
16.20 Краткий курс.
16.45 Знак качества.
17.00 Избир.com.
17.10 «ЛЕГЕНДА О ВИЛЬГЕЛЬМЕ ТЕЛЛЕ».
17.45 Диск-канал.
18.20 ТВМ. Док. фильм Ряполова.
19.00 ТВМ. От души.
19.50 ТВМ. Мировые новости.
20.00 ТВМ. Городские новости.
20.18 ТВМ. Сразу после новостей.
20.25 Место встречи.
20.50 «ЦЫГАНСКИЕ ГЛАЗА».
23.25 ОБОЗ.
0.45 Радиохит.

Суббота 18 ДЕКАБРЯ

8.00, 10.00, 12.00, 15.12, 18.00 Новости.
8.10 Слово пастыря.
8.25 Домашняя библиотека.
8.40 «Трагедия нерки» из серии «Все путешествия команды Кусто».
9.30 Играй, гармонь любимая!
10.10 Смак.
10.30 «АЛЬФ».
10.55 Программа «100%».
11.25 Утренняя почта.
12.15 «РУССКИЕ БРАТЬЯ».
13.40 Смехопанорама.
14.15 Хоккей. Сб. России - сб. Финляндии.
17.00 Мультфильм.
17.20 «Чтобы помнили...» Андрей Попов.
18.10 «С легким паром!» В гостях у М. Евдокимова.
18.40 Угадайка.
19.20 «СТАРИКИ-РАЗБОЙНИКИ».
21.00 Время.
22.10 «ТУРБУЛЕНТНОСТЬ».
0.00 «ЗЕРКАЛО ДЛЯ ГЕРОЯ».

8.00 Мультфильм.
8.30 Папа, мама, я - спортивная семья.
9.30 Почта РТР.
10.00 Доброе утро, страна.
10.35 Сам себе режиссер.
11.05 «Сто к одному». Телеигра.
11.55 Сиреневый туман.
12.25 Эх, дороги...
12.40 Золотой ключ.
13.00, 21.00 Вести.
13.20 Федерация.
14.00 «ВАС ОЖИДАЕТ ГРАЖДАНКА НИКАНОРОВА».
15.40 Мультсериал .
17.00 Акуна матата.
18.00 Моя семья.
19.05 Два рояля.
20.00 Аншлаг и КО.
21.45 30 лет группе «Машина времени».
0.35 «СКОТНЫЙ ДВОР».

8.00, 10.00, 12.00, 16.00, 19.00, 22.00 Сегодня.
8.15 «КРУТОЙ УОКЕР: ПРАВОСУДИЕ ПО-ТЕХАССКИ».
9.00 «ЗЕРКАЛО, ЗЕРКАЛО-II».
9.25 Жизнь замечательных зверей.
10.15 Криминал.
10.45 Без рецепта.
11.15 Телеигра «О, счастливчик!»
12.25 Большие деньги.
12.55 «ЛАРЕЦ МАРИИ МЕДИЧИ».
14.25 «В нашу гавань заходили корабли».
15.25 Своя игра.
16.25 «Любовные истории, которые потрясли мир».
16.55 «ОНА НАПИСАЛА УБИЙСТВО».
17.50 Дог-шоу «Я и моя собака».
18.25 Один день.
19.40 Итого.
20.00 «АНЖЕЛИКА И СУЛТАН».
22.45 Женский взгляд.
23.15 «ЕЕ ЗВАЛИ НИКИТА».
0.55 Ток-шоу «Про это».

ТВ6
8.05, 18.50, 23.05 Дорожный патруль.
8.20 Мультфильмы.
9.05 Шоу Бенни Хилла.
10.00, 23.20 Диск-канал.
10.30 Пальчики оближешь.
11.00 ТВМ. Афродита.
11.10 «1969»..
12.50 Гала-концерт «Транспорт в новый век».
14.15 Нью-Йорк, Нью-йорк.
14.40 О.С.П.-студия.
15.35 Наши любимые животные.
16.05 «ТАРЗАН - ЗАЩИТНИК ДЖУНГЛЕЙ».
17.00 Новости.
17.20 «НЕПОДДАЮЩИЕСЯ».
18.20 ТВМ. Док фильм Ряполова.
19.00 ТВМ. От души.
19.10 «Lexx II».
20.05 «И снова 33 квадратных метра».
20.40 Скандалы недели.
21.15 «ШАЛЬНЫЕ АЛМАЗЫ».
23.00 ЦитаДЕНЬ.
0.00 Снято.
0.15 Плейбой.

Ремонт телевизоров и ВМ, холодильников.
Тел. 22-55-00

Воскресенье 19 ДЕКАБРЯ

7.55, 10.00, 12.00, 15.10, 18.00 Новости.
8.10 Служу России!
8.40 Дисней-клуб.
9.10 Утренняя звезда.
10.15 Непутевые заметки.
10.35 Пока все дома.
11.10 Каламбур.
11.35 Здоровье.
12.15 «ЗАКОН ЕСТЬ ЗАКОН».
14.15 Хоккей.Сб. России - сб. Чехии.
17.05 Дисней-клуб.
18.30 «УТОМЛЕННЫЕ СОЛНЦЕМ».
21.00 Информационный канал.
1.00 Частные хроники. Монолог.

8.00 Служу Отечеству!
8.30 Мультфильм.
9.00, 11.00, 13.00, 15.00, 17.00 Вести.
9.15 Мультфильм.
9.40 «Устами младенца». Телеигра.
10.15 Доброе утро, страна.
11.10 Аншлаг и КО
12.00 Русское лото.
12.40 Мир книг с Л. Куравлевым.
13.20 Док. фильма «Террор».
14.05 «ЗАКОН И ПОРЯДОК».
15.15 Диалоги о животных.
16.15 Старая квартира. Год 1998-й. Часть 1-я.
17.10 Старая квартира.
17.25 «Гуд бай, СССР». Док. фильм.
18.00 Перед «Зеркалом».
18.15 «МИМИНО».
20.00 Зеркало.
20.15 Городок.
21.00 Государственное телевидение «России» представляет предварительные результаты голосования по выборам в Госдуму РФ. Прямой эфир.

8.00, 10.00, 12.00 Сегодня.
8.15 «ЕЕ ЗВАЛИ НИКИТА».
9.00 «ЗЕРКАЛО, ЗЕРКАЛО-II».
9.25 Жизнь замечательных зверей.
10.15 Служба спасения.
10.40 Пойми меня.
11.10 Путешествия натуралиста.
11.40 Профессия - репортер.
12.25 «Полундра». Семейная игра.
12.55 Мультфильм.
13.00 Женский взгляд.
13.30 Ключи от форта Байяр.
14.35 «Специальный выпуск: 10-й отдел» из серии «Криминальная Россия».
15.05 Итого.
15.25 Русские горки.
16.25 Большие родители.
16.55 «ОНА НАПИСАЛА УБИЙСТВО».
18.00 Итоги.
18.40 «Куклы». 5 лет в эфире.
18.55 «НЕ ПОСЛАТЬ ЛИ НАМ ГОНЦА!».
21.00 Итоги: ночь после выборов.

ТВ6
8.00, 9.00, 10.00, 11.00, 12.00, 13.00, 14.00, 16.00, 17.00, 18.00, 19.00 Новости.
8.05, 13.05, 18.10 Дорожный патруль.
8.20 Мультфильмы.
8.40 Те Кто.
9.05 СВ-шоу. Шура.
10.05 Мультфильмы.
10.30 Как стать звездой?
11.05 Мультфильмы.
11.25 Ле-GO-GO.
12.05 «И снова 33 квадратных метра». Юмор. сериал.
12.35 Телемагазин.
13.25 Star-старт.
14.15 «АЛЫЕ ПАРУСА».
16.05 Мультфильм.
16.20 Без вопросов.
17.15 Катастрофы недели.
18.20 ТВМ. От души.
19.00 ТВМ. Итоги недели.
19.10 «ГЛУПЕЦ И ЕГО ДЕНЬГИ».
20.55, 23.00, 2.35 Избир.com.
22.00 Политконцерт.
0.35 «РАЙ ДЛЯ ВСЕХ».

Телевизор «Витязь» цветной (новый кинескоп) недорого продаю.
Тел. 34-20-09 (после 19 часов)

Белгородской областной Думе
Правительству Белгородской области
Главе администрации г. Белгорода

ОБРАЩЕНИЕ

Состояние экологической безопасности в областном центре вызывает тревогу и серьезную озабоченность части белгородских депутатов различных уровней, экологической общественности, ученых и населения г. Белгорода. В городе Белгороде смертность в два раза превысила рождаемость.

Третий год не выполняется полностью областным экологическим фондом Закон РФ «Об охране окружающей природной среды» статьи 21 пункта 3, согласно которому 60% средств должны направляться на реализацию природоохранных мероприятий местного (городского) значения.

Второй год не выполняются природоохранные мероприятия, предусмотренные в бюджете города 1998 и 1999 годах. Не выделяются средства на автоматизированную систему контроля за воздушной средой, не исполняется решение городского Совета депутатов от 18.06.99г. № 272 «О проблемах экологической безопасности города». Сорваны сроки и не выполнены природоохранные мероприятия в областном центре, а именно:

1. Не осуществляется запуск автоматизированной системы контроля за воздухом, водой и радиационной обстановкой в г. Белгороде.

2. Необходимо финансирование для проведения технико-экономического обоснования на строительство мусороперерабатывающего завода и полигона твердых бытовых отходов в г. Белгороде.

3. Необходимо благоустраивать водоохранные зоны берегов рек Северский Донец и Везелка в черте города с дорогами, набережными, уголками отдыха и освещением.

4. Немедленно приступить к разработке на основе государственной программы «Жилище» программы по спасению «пятиэтажек», капитальному ремонту и реконструкции домов первых массовых серий 60-70 гг в дома повышенной этажности, комфортности, теплозащищенности, архитектурной выразительности, с одновременным устройством крытых тротуаров, ремонта внутридворовых проездов, развития базы стройиндустрии.

5. Ввести с 1 января 2000 года в администрации города должность специалиста для планирования, координации и контроля за экологической безопасностью г. Белгорода.

Обращаемся к областной Думе Белгородской области и правительству Белгородской области с просьбой направить при формировании бюджета области на 2000 год средства, в том числе и экологического фонда области, на реализацию вышеперечисленных природоохранных мероприятий областного центра Белгородской области и предусмотреть статью расходов на решение экологических проблем областного центра.

Депутаты городского Совета депутатов:
Н. ГОНЧАРОВ, Ю. ВАСИЛЬЕВ, Н. МАРШАНСКАЯ, Н. ЛАРЧЕНКО,
Депутаты Белгородской областной Думы:
О. ЗОЛОТАРЕВ, Г. КАТАСОНОВА, В. КАЗАКОВ, В. РАЩИН
Председатель Белгородской городской экологической группы «Самовозрождение»
Л. МИШИНА
Белгородское региональное общественное «Экологическое движение»
М. ПЛЕТНЕВ, профессор БГУ и др.

ПОСТАНОВЛЕНИЕ

главы администрации города Белгорода
от 5 ноября 1999 года **№ 1735**

О создании межведомственной комиссии миграционного контроля местного самоуправления города Белгорода

В соответствии с Постановлением главы администрации Белгородской области от 08.10.1999 года № 566 «О мерах по обеспечению безопасности населения области в связи с обострением миграционных процессов»

п о с т а н о в л я ю:

1. Создать межведомственную комиссию миграционного контроля по разрешению миграционных процессов в городе Белгороде.

2. В своей деятельности межведомственная комиссия миграционного контроля руководствуется Положением «Об областной межведомственной комиссии миграционного контроля», утвержденным постановлением главы администрации области от 08.10.1999 г. № 566.

3. Настоящее постановление опубликовать в газете «Наш Белгород».

4. Контроль за исполнением постановления возложить на заместителя главы администрации г. Белгорода Иванчихина В. А.

Г. Г. ГОЛИКОВ,
глава местного самоуправления

Уважаемые жители г. Белгорода!
Городские электрические сети убедительно просят вас погасить до конца года задолженность по оплате за электроэнергию и в дальнейшем своевременно ее оплачивать, что будет способствовать более надежному и качественному энергообеспечению ваших токоприемников.

Уважаемые квартиросъемщики!
РЭУ-8 убедительно просит вас погасить задолженность по квартплате. Эти средства необходимы для содержания жилого фонда в зимних условиях.

Администрация РЭУ-6 срочно просит квартиросъемщиков, проживающих на территории РЭУ-6, погасить имеющуюся задолженность по содержанию жилья.

Администрация РЭУ-10 срочно просит квартиросъемщиков, проживающих на территории РЭУ-10, погасить имеющуюся задолженность по содержанию жилья.

Фирма «Чирада»
ШИРОЧАЙШИЙ ВЫБОР ЦВЕТОВ И ФАКТУР
ЛУЧШИЕ МАТЕРИАЛЫ, ОЧЕНЬ НИЗКИЕ ЦЕНЫ
ЖАЛЮЗИ
ГОРИЗОНТАЛЬНЫЕ ВЕРТИКАЛЬНЫЕ ЗАЩИТНЫЕ
ПОДОГРЕВАЕМЫЕ ПОЛЫ
ШКАФЫ-КУПЕ
ПОДВЕСНЫЕ ПОТОЛКИ
товар сертифицирован
Адрес: г.Белгород, ул.Б.Хмельницкого 86, кор. Б, комн.45 Тел.26-44-58.
г.Старый Оскол, микр-н Олимпийский, 61 т.32-29-96

© «Ведомости»

Кандидат в депутаты Белгородского городского Совета по избирательному округу № 11

АГАРКОВА Ольга Петровна

Выдвинута Белгородской городской организацией КПРФ в числе 21 кандидата в депутаты, баллотирующихся на всех избирательных округах города.

30 лет. Коренная белгородка. Возглавляет Белгородский комсомол, член бюро Обкома КПРФ, член Центрального комитета Российского комсомола.

С 1997 г. по настоящее время работает помощником депутата областной Думы Рашина В. П., является помощником депутата Государственной Думы Сухарева С. В.

Баллотируясь в депутаты городского Совета, я хочу разделить с вами ваши радости, трудности, беды и заботы. Я не обещаю, что если вы меня изберете, ваша жизнь через месяц станет совсем другой. Но я твердо обещаю вам с первого дня избрания приложить все свои умения и старания, чтобы улучшить условия вашей жизни.

Моя программа - это требования народа!

Нас как слепых котят бросили в рынок. Никто не думал, что этот рынок будет таким диким и безжалостным, что он оставит за чертой бедности столько народа. Обеспечить участь тех, кто стар и немощен, помочь многодетным семьям и брошенным детям, способствовать созданию человеческих условий жизни для инвалидов - вот главная забота моей жизни.

Я надеюсь и на вашу помощь и поддержку в вопросах доступности бесплатного образования и здравоохранения, создания экономических и юридических условий для обеспечения достойной жизни семьи.

На трудовой основе буду добиваться гарантированной поддержки молодых семей, семей с одним кормильцем, многодетным, пожилым, имеющим инвалидов, сохранения и поддержки культурного потенциала общества, борьбы с преступностью, укрепления правового порядка в обществе.

Я проживаю в этом округе, я не понаслышке знаю проблемы округа, это и расселение проживающих в общежитиях, это плачевное состояние дорог по ул. Привольная и Степная, это и проблемы с транспортом по ул. Новая. Все эти проблемы наряду с другими заложены в мою предвыборную программу.

Независимо от результатов я хочу поблагодарить всех, кто поддержал и поддержит меня. Особенно благодарю избирателей, которые поставили свои подписи в мою поддержку. Я постараюсь оправдать их доверие и надежды - слово коммуниста.

Я люблю свой родной город и верю в людей. Вместе мы выберемся из страшной ямы.

Мы, молодые, хотим, можем и должны жить достойно.

Я понимаю, что достичь этого можно только самим, своим упорным трудом.

Мы - поколение XXI века, хотим, чтобы в новом тысячелетии наша Родина стала уважаемой в мире могучей державой.

За достойную жизнь в достойной стране!

Кандидат в депутаты Белгородского городского Совета по избирательному округу № 3

АГАПОВ Николай Николаевич

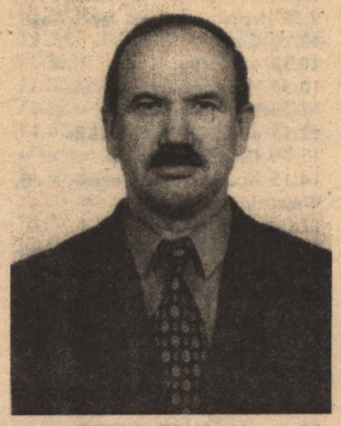

Одна из самых жгучих проблем человечества - это здоровье. Нет смысла убеждать, что больному человеку тяжело осуществлять даже невероятно интересные, экономически выгодные программы. Состояние нашего здравоохранения становится год от года хуже, так как оно зависит от экономического развития общества, его интеллекта, культуры. Стоматология - одна из ветвей здравоохранения, и проблемы у нее еще глубже, так как в большинстве областных центров она уже полностью частная. Белгород еще входит в десятку городов, которые оказывают незащищенным льготным группам населения бесплатную стоматологическую помощь.

Нам, врачам, трудно осознать, что люди, создавшие материальные ценности в нашем Отечестве, на закате жизни не могут в полном объеме получить медицинскую квалифицированную помощь и бесплатные медикаменты. Этим объясняется, что доктора идут на выборы в городской Совет. Кто, если не мы, сможет встать на защиту здоровья города?

Пациенты несут нам не только свою физическую боль, но и проблемы. Через наши врачебные кабинеты проходят беженцы из разных мест. Политика государства по сути видна по географии этих несчастных людей.

История говорит, что государства существовали на Земле свыше шести тысячелетий и при этом налоги для человека были одна десятина (10%), для владельцев предприятия - две десятины (20%). Это давало возможность государствам содержать армию, развиваться и жить века. И сейчас на этих принципах предприятия смогут реконструироваться, применяя новейшие технологии для оздоровления, что несомненно увеличит количество рабочих мест и конкурентоспособной продукции. Для этого потребуются новые кадры, а вот подготовку этих специалистов нужно проводить уже в школе через «Молодежную программу XXI век». Школьник, начиная с 8-го класса, должен пройти по этой программе интенсивный курс обучения, а в результате к выпуску из школы будет готов к работе в современных, рыночных условиях.

Агапов Николай Николаевич родился 10 июня 1947 года в Бежецке Тверской области. Закончил Калининский мединститут.

Врач-стоматолог высшей категории, главный врач стоматологической поликлиники № 2 с 1986 года, русский.

За время работы стоматологической поликлиники № 2 коллектив первым в области освоил бригадный, коллективный подряд. Пять лет проработал единственным в области (и в числе 10 по стране) на третьей модели хозрасчета - аренде. Это позволило поликлинике № 2 выжить в эпоху «перестройки» и освоить большое количество новых технологий пломбирования зубов, освоение платных медицинских услуг, благодаря которым стало возможным бесплатно лечить 35 льготных групп (ИОВ, УОВ, пенсионеров детства и т.д.).

Кандидат в депутаты Белгородского городского Совета по избирательному округу № 12

ВАСИЛЬЕВ Юрий Васильевич

Проживаю в своем округе по ул. Портовая, 1, кв. 2. Округ проблемный, есть в нем частный сектор «Ячнево» и многоэтажки «Черемушки».

Основной принцип моей работы в городском Совете - внимательно относиться к просьбам и обращениям избирателей, защищать их интересы. Возможно, я неудобный депутат для некоторых руководителей.

Я выступал против непродуманной траты средств на памятники и своего рода комплексы. Не время тратить деньги на это строительство, много у нас и других проблем: дороги, пешеходные дорожки, благоустройство внутридворовых территорий и многое другое. Боролся за создание фракции коммунистов в городском Совете, выступал за принятие резолюции по отрешению Президента от власти, голосовал против нищенского бюджета 1998 года. На встрече с главой администрации области я требовал обратить внимание на окраины города, на их ужасное санитарное состояние, разбитые дороги. Не раз приглашал на свой избирательный округ главу города Г. Горликова. Надеюсь, к концу срока работы в Совете первого созыва удастся отремонтировать дороги возле аэропорта, по ул. Менделеева, внутридворовую дорогу в «Черемушках». Очень большое беспокойство вызывает санитарное состояние в моем избирательном округе. В «Ячнево» стихийные свалки доставляют много хлопот. Приняты городским Советом «Правила санитарной уборки на территории города Белгорода», но долго приходится ждать их выполнения от администрации. Много хлопот, из-за нехватки денег, доставляет уличное освещение. Только обращение непосредственно к главе города помогает решить эту проблему. В Совете я не был статистом или простым наблюдателем. Активно занимался с предприятиями, школами, спортивными школами, клубами. Кому нужна была моя депутатская помощь, обращались ко мне, и я старался помочь. Принимал активное участие в продвижении программы реконструкции общежитий под благоустроенное жилье. Являлся автором положения о правилах содержания кошек и собак на территории города Белгорода. Редко какой документ проходил без моих поправок и дополнений.

После двух лет работы с администрацией, руководством водоканала удалось провести водопровод и установить 2 колонки по ул. Урожайной. Установлен светофор на пешеходном переходе у остановки маршрутного транспорта «Аэропорт». Оказывал и оказываю помощь в ремонте школы № 7. Удалось выполнить просьбу пенсионеров убрать старые тополя в переулке Урожайный. Решал и решаю проблемы улучшения жилищных условий своих избирателей. Самым главным в своей работе считал и считаю работу с людьми. Внимательно подхожу к их просьбам, жалобам, и тут сделано очень много. Так, например, установлены квартирные телефоны инвалидам войны, семьям инвалидов, улучшены жилищные условия инвалидам, помогал и в получении различных пособий многодетным семьям, восстанавливал справедливость в различных конфликтных ситуациях. Работая в городском Совете, я вел прием избирателей каждый понедельник с 9 до 13 в городской администрации по проспекту Ленина, 38, 5 этаж, кабинет № 65, тел. 22-71-94, а также в своем округе 1 и 4 четверг каждого месяца с 16 до 19 по адресу ул. Менделеева, 4 в профтехучилище № 5 на 4 этаже, тел. 34-93-31.

За прошедший период много сделано, но предстоит еще больше, учитывая приобретенный опыт, это мне по плечу. Поэтому поделюсь планами на будущее. Масштабны две проблемы. Дорога и мост от улицы Менделеева, через овраг к улице Портовой. Эта дорога и мост нужны белгородцам, разгрузятся от транспорта улицы Урожайная и Портовая. Другая проблема - канализация в Ячнево. С постройкой канализации улучшится экология и уйдет вода из подвалов. Проложить асфальтовое покрытие на 4-м Портовом переулке. Строительство зоны отдыха у пруда в Ячнево. Устройство детских площадок во дворах многоэтажек, приведение дворов в надлежащий вид, ремонт пешеходных дорожек и внутридворовых дорог.

Сделал много, много еще предстоит сделать. За добро платят добром, и я надеюсь на справедливую оценку своей работы.

Кандидат в депутаты Белгородского городского Совета по избирательному округу № 13

ПЛЕТНЕВ Михаил Юрьевич

Плетнев Михаил Юрьевич родился 11 ноября 1946 г. в Обоянском районе Курской области, в учительской семье. Окончил Ивнянскую среднюю школу с золотой медалью, затем - Московский институт тонкой химической технологии им. М. В. Ломоносова и аспирантуру Института физической химии АН СССР. Служил в Вооруженных Силах, работал во ВНИИ синтетических жирозаменителей и ВНИИПАВ (г. Шебекино) научным сотрудником, зав. исследовательской группой, зав. сектором, а с 1985 г. - зав. лабораторией Белгородского отделения НПО «СинтезПАВ». Работал как «мозговой центр» ряда частных предприятий. С 1996 г. по настоящее время Михаил Юрьевич - профессор Белгородского государственного университета, заведующий кафедрой органической химии, доктор химических наук.

Является крупным ученым в области физической химии, в технологии моющих средств и охраны окружающей среды. М. Ю. Плетнев - автор книги «Косметико-гигиенические моющие средства», широко известной в России и за рубежом. Имеет около ста научных публикаций и изобретений, многие из которых внедрены в промышленность. Им обобщен новейший отечественный, мировой опыт сбора и переработки бытового мусора, рекультивации свалок, для г. Белгорода разработано технико-экономическое обоснование переработки бытовых отходов.

Михаил Юрьевич имеет собственную программу оздоровления и наполнения городского бюджета, модернизации коммунальных служб. Он является активным поборником чистоты нашего города и одним из лидеров «зеленого» движения. Участвовал в организации Белгородского регионального общественного экологического движения, член «Гринпис». Так, его принципиальная позиция в вопросе строительства мусоросжигательного завода (который мог бы иметь для города катастрофические последствия) оказалась решающей в отклонении почти утвержденного проекта.

Важнейшие положения избирательной платформы:

- добросовестному квалифицированному труду - достойную оплату;

- привлечение в Белгород инвестиций, создание новых рабочих мест;

- приоритетная поддержка образования, науки и культуры;

- своевременная выплата пенсий, пособий, стипендий и зарплат;

- в силе и независимости правоохранительных органов - спокойствие граждан;

- быть честным в делах и помыслах должно быть выгодно;

- мы не получили Землю в наследство - мы взяли ее взаймы у наших детей!

М. Ю. Плетнев не состоит (и не состоял прежде) в политических партиях и политических движениях. Православный христианин. Женат (жена Плетнева Римма Владимировна - преподаватель Белгородского колледжа культуры и искусств), имеет двоих взрослых детей и маленькую внучку. Круг увлечений: научная работа, музыка, служебная собака и спорт.

Вместе сделаем Белгород красивее, безопаснее и чище!

Кандидат в депутаты Белгородского городского Совета по избирательному округу № 21

ГОНЧАРОВ
Николай Иванович

Активный депутат, секретарь постоянной комиссии по строительству, развитию города, земельным отношениям и охране окружающей среды Белгородского городского Совета депутатов, талантливый изобретатель.

Родился в Белгороде 15 сентября 1944 года в семье рабочего, русский.

Начал трудовую деятельность с 15 лет фрезеровщиком, офицер запаса, воин-интернационалист. После службы работал научным сотрудником, аспирантом, преподавателем, директором строящегося завода, ведущим научным руководителем экологического инновационного проекта по производству глазурованного кирпича (патент РФ 1839655).

Владелец интеллектуальной собственности, автор 200 изобретений, в том числе новых экологически чистых энергоресурсосберегающих технологий. Единственный в Белгородской области награжден дипломом «За активное участие в решении экологических проблем России» и тремя дипломами на международных форумах «За внедрение новых экологически чистых технологий».

Имею три высших образования, ученое звание, удостоен диплома «Мастер золотые руки», звания «Ветеран труда», имею правительственные награды и поощрен за разработку Устава города Белгорода, являюсь членом экологической группы «Самовозрождение» экологического движения, член КПРФ и экологической партии зеленых «Кедр».

СДЕЛАЛ

Принял 961 избирателя. Добился для горожан строительства 4 детской поликлиники по просьбе 293 матерей, реконструкции железнодорожного вокзала, выдачи детских пособий медперсоналу 6-й поликлиники, материальной помощи семьям погибших в Афганистане, Правлению общества инвалидов, одежды для школьников, установки телефонов, ремонта квартир, сантехники, внутридворовых проездов и многого другого.

ДОБЬЮСЬ

1. Запуска автоматизированной системы контроля за воздухом, водой.
2. Строительства мусороперерабатывающего завода.
3. Строительства кирпичного завода (решение 282).
4. Начала капитального ремонта и реконструкции «хрущевок»,замены ВСЕМ сантехники, пристройки лоджий.
5. Благоустройства берегов рек с дорогами, набережными, уголками отдыха и освещением.
6. Благоустройства к 55-летию ПОБЕДЫ Бульвара Первого Салюта с триумфальной аркой, фонтанами, ремонта внутридворовых проездов и дорог.
7. Проведения в Белгороде 111 Всероссийского съезда по охране природы.

Голосуйте за активного депутата-эколога, талантливого изобретателя Гончарова Н., профессора Плетнева М., журналиста Новинкина П., экономиста Кунаева Г., Скрыга В., депутата Горбатенко А., Васильева Ю., Ларченко Н., Широухова О., Кулабухова И. и Голикова Г.

ДОСТОЙНЫЕ КАНДИДАТЫ! ПОМНИТЕ: «ЭКОЛОГИЯ - СЛОВУ РОДИНА АНАЛОГИЯ»!

Кандидат в депутаты Белгородского городского Совета по избирательному округу № 2

ЛАРЧЕНКО
Нина Сергеевна

Родилась в 1951 г. в Белгородской области. Окончила белгородскую школу № 9, факультет русского языка и литературы Белгородского пединститута и с 1972 года работала учителем русского языка и литературы в сш № 31, № 9, ЦГВ (Чехословакия), педагогическом училище №1. В настоящее время - преподаватель русского языка и литературы областного лицея милиции. Отличник просвещения СССР, учитель-методист. Член КПРФ. В 1997 году избрана депутатом городского Совета депутатов по избирательному округу № 2.

За два года депутатской работы состоялось 48 личных приемов избирателей, сделано 150 депутатских запросов, 130 вопросов избирателей решено. Наиболее актуальными были обращения по жилищным проблемам, коммунально-бытовым и социальным. Все это время меня не покидала мысль об обязательствах, которые я брала перед моими избирателями. Я знаю проблемы округа, многие из них зависят от решений Государственной Думы, но те вопросы, которые будут в компетенции городского Совета, буду отстаивать. В первую очередь, вопросы школы.

Школа сегодня - это не только проблема «учитель - ученик», это проблемы семьи, занятости детей, это проблемы нищенской зарплаты, лицемерия чиновников от образования. Многие достижения советской школы сохранены сегодня, но не все благополучно в ней. И городской Совет депутатов, и депутаты в долгу перед ней. Нельзя проблемы школы недооценивать.

Иду на выборы в команде коммунистов различных профессий с целью создания в городском Совете фракции компетентных профессионалов, способных к конструктивной работе. Финансовые возможности кандидата - иллюзия решения проблем. Слишком разные потребности у хозяев коттеджей и большинства избирателей, которых «обхаживают» дамы и господа, обещающие быстрое решение проблем.

Уважаемые избиратели!

На сделку со своей совестью, на отказ от своих моральных, нравственных, этических качеств я никогда не пойду.

С уважением,
Н. ЛАРЧЕНКО

Кандидат в депутаты Белгородского городского Совета по избирательному округу № 15

БОГОРОДИЦКИЙ
Александр Алексеевич

Автобиография

1955 г. рождения, уроженец Белгородской области, женат, двое детей, трудовую деятельность начал в 1976 г. на Белгородском заводе по переработке пластмасс в должности электромонтера, закончил вечернее отделение Индустриального техникума и заочное отделение УЗПИ, образование высшее, в дальнейшем работал на инженерно-технических должностях предприятий города в области обеспечения промышленной безопасности, в настоящее время трудится в МУП «Горводоканал» на должности инженера по ООТ.

Предвыборная программа

Активное участие в формировании нормативно-законодательной базы муниципального уровня с целью снизить издержки для избирателей от неразумного реформирования.

С уважением отнесется к любому сделанному избирателями округа № 15 выбору и сделает все возможное, чтобы оказанное доверие (при избрании) оправдать.

Кандидат в депутаты Белгородского городского Совета по избирательному округу № 6

БЫВШЕВ
Владимир Викторович

Родился 13 сентября 1966 г. в г. Белгороде. Мои родители - простые рабочие люди. В 1983 году закончил школу № 7 г. Белгорода. В этом же году поступил в БТИСМ им. Гришманова. Отслужил в армии. Закончил институт. Получил специальность инженера-механика. Работал слесарем-монтажником Белгородского монтажного управления треста «Центрметаллургмонтаж», мастером на БЗМК. В данное время - инженер ООО «Белреал». Женат, воспитываю двоих детей.

В 1999 году впервые баллотируюсь в городской Совет. 19 ноября зарегистрирован кандидатом в депутаты по избирательному округу от группы избирателей.

Что послужило для меня толчком для принятия такого ответственного решения? Посмотрите вокруг. Как живет простой рабочий человек, пенсионер, студент, многодетная мать? Как живут наши дети? Всем им очень сложно. Месяцами не выплачиваются зарплаты, задерживаются пенсии, детские пособия, стипендии. А каков их размер? Настолько мал, что просто обидно за простого человека. Так быть не должно. А многие политики, пришедшие к власти, забывают одну очень мудрую вещь: не народ для власти, а власть для народа. Я своей работой в городском Совете хочу изменить эту систему. И сделать все, что в моих силах, для стабилизации жизни рядовых белгородцев и их детей.

Дети - это особая забота, это наше будущее. Как отец двоих детей, я знаю и хорошо понимаю, как сложно в современных условиях воспитывать ребенка, дарить ему радость общения. Зачастую нашим детям просто негде проводить свободное время. Площадки не оборудованы, дворы - в запустении. Кружки и секции очень дороги. Сегодня просто необходимо выделить отдельную статью в городском бюджете для развития детского спорта.

Я уверен, что, опираясь на свой опыт и знания, я смогу добиться принятия законов в пользу жителей Белгорода, либо внести изменения в принятые ранее. Мы - молодые и энергичные люди, можем и должны защитить своих отцов, матерей и детей от несправедливости жизни, создать им условия для полноценного труда и отдыха, а нашим детям - для достойного будущего.

Я знаю, что когда-нибудь и по нашим рекам поплывут белые пароходы, но начинать надо с малого - с благоустройства наших дворов и улиц, детских и спортивных городков, школьных площадок. Давайте по достоинству оценим труд учителей и тренеров, и тогда наши дети вырастут достойными членами нашего общества.

Сегодняшний день страны богат на всевозможные приметы. Одна из них - тоска, необъяснимая, глубокая, отчаянная какая-то тоска наша с вами, уважаемые сограждане, по кнуту. Пряника-то мы так и не увидели, теперь бы кнутом наверстать, хотя бы его вкусить с избытком.

А то намаялись с этой демократией вдоволь, растряслись на колдобинах исторического процесса, размагнитились, рассиропились, передрались, перепились, перегавкались, начитались крамольных газет, песен матерных наслушались, теперь бы в самый раз кнутика отрезвляющего с протяжцей да захлестом, чтобы вкус к жизни вновь вернулся.

В ПОИСКАХ УТРАЧЕННОГО КНУТА

Фото Бориса ЕЧИНА

У нас же как - мы пока что-то хорошее не потеряем, никак не можем оценить и осознать, насколько оно было хорошо. К примеру, живет некий мужчина с женой, ну, как и положено, нигде не работает, ее зарплату ворует и пропивает, и ее же за это и бьет. А она, жена то есть, исправно стирает его носки, штопает брючата и рассолом с глубокого похмелья мужчину отпаивает, хотя там от мужчины-то, прости Господи, борода, ремень да лысина.

А еще вот это вот: смачное рыдание под песни Розенбаума, подпирание ладонью щеки, раскачивание на табуретке в такт мелодии, словом, «тонкие» намеки на чрезвычайно сложную душевную организацию и извечные устремления к прекрасному, в то время как краны на кухне и в ванной дуэтом «воют», двери в шкафчике отвалились, розетки работают через одну, и то если подопрешь штепсель шваброй.

И вот лежит это «счастье» на диванчике в свободное от основных пьянок время, газетку почитывает там о рейтингах ведущих политиканов или о грибных отравлениях в Калужской области, жена в это время, как и положено, на кухне суетится, гадает, как сделать из одной сосиски два блюда, а потом еще оказывается, что у него, у счастья-то этого, еще и подружка на стороне есть. И оно - «счастье» то есть - так и заявляет, мол, ухожу, поскольку не понят, и с тобой, недостойной меня, быт влачить прекращаю.

Перебирается к другой, и снова на диванчике обосновывается. А та, не будь дура, хватает ремешок - и его поперек хребта, дескать, у меня самой любовь к отдохновению превалирует, а ты иди бюджет наш совместный пополняй. Тут-то бедолагу и осеняет, насколько же прежняя его половина была хороша.

Хватает он картуз свой серо-белый клетчатый, пакет с бритвенными принадлежностями и бежит в ней, буквально со слезами на глазах. Трясется в троллейбусе, колтыхается в автобусах, минует кварталы мелкими перебежками. И наконец засыпает совершенно счастливый на груди у своей первой дуры. Все, на этом этапе процесс оценки завершается.

Примерно то же самое, дорогие соотечественники, происходит с нами и в общественной жизни. Живем мы с вами совместно с нашей нынешней свободой, а что делать с нею - не знаем. Хаем ее всеми силами, ноги об нее стремимся вытирать. А то, что дар это уникальный, непонятно за какие заслуги посланный именно нам, не понимаем.

Ни у кого из всех многочисленных поколений в нашей стране не было такого подарка. Все время под князьями да под царями ходили, все время на батюшку оглядывались, и вдруг меняется система координат, и ты в новой системе начинаешь что-то значить, пусть только для себя. Стать хозяином самого себя - это она и есть, свобода. Раньше-то никто из нас самому себе не принадлежал. И тут вдруг оказывается, что себя-то можно любить, и даже нужно, а главное, что надеяться-то, кроме как на себя, не на кого.

И как-то все это внезапно, сразу в одночасье открылось, многие неподготовленными оказались, теперь выясняется, что свобода-то эта политическая, экономическая, социальная - не облегчение для многих, а груз, камень непосильный, поскольку не привыкли. Отлучены мы от нее на генетическом уровне.

И медленно, но верно та наша демократия, о которой мы грезили с таким восторгом, которую так восхваляли газетами и теленовостями, стала приобретать черты монархии.

Гены, наши гены согнули ее в дугу. Так и остались мы с вами в полусогнутом положении-не граждане, не подданные, - россияне, в отчаянном желании - согнуться до конца, уткнуться лбом в землю. Губернаторы наши народноизбранные напоминают удельных князьков, законы республики выписаны в почти точном соответствии с законами монархии, у нас даже республиканский Президент, и тот - монарх по сути, взял да и назначил себе преемника. Демократический Президент в демократической стране назначает своего преемника!

Говорят, что некая кучка реформаторов извратила само понятие «демократия» - чушь это собачья, свою демократию извратили мы все, сообща. Когда голосовали за новую Конституцию, не читая ее, когда выбирали себе депутатов, не зная о них практически ничего, а потом, когда хватились да захотели что-то исправить, было уже поздно, «машина» пошла, и те же депутаты стали избирать-ся сами, уже без нашего участия, и те же губернаторы и всевозможные народные представители. Рубль, то есть, скорее, доллар - взял на себя функцию избирателя.

Впрочем, мы в этом мало виноваты, у нас просто не было опыта строительства демократии. И мы надеялись, что этот строй с точки зрения сооружения - самый простой. Как оказалось - он самый сложный. И гнутся, и ломаются его строительные леса и стропила под чугунным грузом нашего многовекового рабства, рушатся, окутываясь дымом опилок.

Вон Чехов из себя всю жизнь раба выдавливал по капле. Выдавил ли? Нам диктатуру куда легче возвести, потому что наши руки под диктатуру заструганы.

Вот и сталкивает нас инерция с выбранного пути, норовит развернуть назад. И вроде понимаем, что не было там, в прошлом, ничего особо хорошего, сто раз уже обхаяли мы новую свою - да и старую тоже - историю, и все равно балдеем от прежних песен типа «Полюшко-поле» или «Щорс под красным знаменем раненый идет» и нет-нет, да и дернем стопочку за Советскую власть. И все почему? Да потому, что было в этой власти нечто изумительное - никто ни за что не отвечал.

Работал Вася на тракторном заводе, точил шестеренки, получал в месяц рублей 80-90 в зависимости от разряда и толком даже не знал, где именно эта деталь применяется, то ли в заднем мосте, то ли в коробке передач. Ну, бывало, перепивал, как и положено - гнал брак, вместо 12 зубцов выходило в шестеренке 11, но ничего, трактор сходил с конвейера. Вася дважды в месяц получал свои деньги, а там хоть трава не расти. Конечно, проклинали Васю в колхозе, поскольку трактор-то ни взад, ни вперед. А Васе хоть бы хны, для колхоза он был существом безликим, так как являлся маленькой частью общей системы. Да к тому же, если положа руку на сердце, то и валы, которые ковал друг - Коля, вместо пяти несли на себе всего три грани. И на еду Васе, и на питье хватало, умудрялся даже к морю съездить, правда, в плацкарте, и в санаторном номере вместе с ним «отдыхало» 16 человек, притом что форточка была забита гвоздями и воды в умывальнике не бывало с первого до последнего дня - ни горячей, ни холодной...

А что теперь? Теперь уже за просто так никто денег в конце месяца не дает, чтобы получить - надо поработать, повкалывать. Почему у нас столько заводов и фабрик остановилось? Дилемма возникла: по-новому работать коллективы не умели, а на старую продукцию, произведенную по методу Васи, как-то покупателей не находилось.

Вот и получается, что нынешняя свобода - она хуже неволи. А тут еще домашние пристают: когда у тебя получка, и жена теплые колготки присмотрела на лотке, а они - 150 рублей стоят. И, что самое невыносимое, вину-то свалить не на кого. Оно-то понятно, что зарплату по полгода не дают, но вон сосед Серега тоже работал на заводе, деньги не получал, наделало ему это дело, плюнул, купил небольшую хлебопекарню, сейчас расширился, на «БМВ» ездит, и главное, баба его - дура набитая, а в норковой шубе ходит и свысока здоровается.

И закрадывается невольно это противное сомнение: Серега-то как-то смог, значит, можно как-то. Да, бюрократия цветет махровым цветом - и тому дай, и тому дай, и налоги непомерные, и поборы всяческие непосильные, а вот поди ж ты - удастся таким, как Серега, выжить, значит, он чем-то лучше меня. И вновь сталкиваешься с тем, что в своем мире, как ни крути, ты главный.

И только от тебя, любимого, зависит твое благополучие, твое счастье, твой успех. Растерянно оглядываешься по сторонам, на кого бы навесить ответственность за все свои провалы и неудачи, а никого подходящего нет, каждый отвечает за себя.

И вот смотришь на себя уже с пристрастием, и все меньше себе нравишься, оказывается, что нет в тебе целеустремленности, отсутствует напрочь аналитическое мышление, отрос второй подбородок, и лень отвоевала практически все направления. И надо бы как-то взбодриться, заставить себя работать на себя, а ни черта не получается. Вот тут и приходят мечты о кнуте: вот хорошо бы, если бы кто-то со стороны подгонял бы, понукал ежечасно, тогда, может, и вышел бы из тебя толк.

Но никто не понукает, живи как хочешь. Свобода...

Сейчас вот к Путину присматриваемся с надеждой. Вы думаете, почему его рейтинг так стремительно растет? Ощущаем мы, что этот человек может взять в руки кнут. Как он Чечню лихо приструнил, авось и нам повезет, и нас сможет взять в узду. Чай, соскучились уже по дееспособному батюшке. Как лошади на цирковой арене сбились в кучу, лягаемся, кусаем друг друга, кладем головы друг другу на шеи - бардак, словом. Нужны щелчки кнута, тогда мы взбодримся, упорядочимся, побежим по кругу.

Примечательно, что кнут мы чувствуем издалека. Как только услышим его, готовы на все. И его владелец для нас сразу заочно идеален. Посмотришь нынешние теленовости, тот же Путин - ну совершенно безгрешный человек, лучший кандидат, критики никакой, естественно, и все политики выстроились в очередь, чтобы засвидетельствовать свою лояльность.

И что надо-то было всего, Господи, показать, что ты кнут этот держать умеешь. Только по этому фактору Путин сегодня «наилучший кандидат».

Есть надежда, что с его приходом наши неопределенные полупоклоны наконец станут полноценными поклонами. Так хочется побыстрее согнуться и ни за что не отвечать.

Александр КАЛУЦКИЙ

Кто ? Что ? Когда ? Где ? Почему ?

КТО ПРЕДСТАВИТ ПРЕЗИДЕНТА

Указом Президента Российской Федерации Б. Ельцина на пост представителя Президента по Белгородской области назначен Борис Кузнецов, до этого занимающий ту же самую должность в Воронежской области. То есть теперь в Белгородской и Воронежской областях представлять Президента будет один и тот же человек.

ПИСАТЕЛИ - ЧИТАТЕЛЯМ

На открытии Дней литературы, прошедшем недавно в Белгородской государственной научной библиотеке, каждый желающий мог встретиться со знаменитыми и не очень поэтами и писателями Белгородчины.

Владимир Молчанов, Игорь Чернухин, Евгений Дубравный, Дмитрий Маматов, Виктор Лебедев - целый сонм «звезд» белгородской литературы принял участие в празднике. И не только белгородской: всех присутствующих порадовала встреча с именитым московским автором Семеном Шуртаковым. От Курской областной писательской организации в Белгород прибыл писатель Владимир Детков. Жаль, действительно жаль, что Дни литературы так быстро закончились, четыре дня - очень малый срок для подобного праздника. Но все равно, от проведенных встреч и диспутов разочарованным не остался никто - ни читатели, ни сами творцы разумного, доброго и вечного.

МОРЖИ ПОНЕВОЛЕ

Коллектив тренеров-преподавателей детско-юношеской спортивной школы № 2 обратился за помощью к администрации Белгорода в связи с остановкой ремонтно-восстановительного манежа южной трибуны стадиона «Салют». Дело в том, что более 300 детишек вынуждены заниматься спортом в помещении, где температура не поднимается выше плюс 3 градусов по Цельсию. Этот вопрос лично взяла на контроль депутат горсовета, заслуженный учитель России, директор гимназии № 10 Кириллова Евгения Ивановна.

ПРАВ ТОТ, У КОГО ПРАВА НОВЫЕ

Подходит к финалу процесс обмена водительских удостоверений старого образца на новые, сообщил недавно начальник отдела регистрационно-экзаменационной работы Управления ГИБДД по Белгородской области подполковник милиции В. А. Кондратьев. Примерно 80-85% водителей уже обменяли права, остальные должны будут сделать это до 1 января 2000 года. Новые права могут быть двух видов, первый - общеизвестная ламинированная карточка, второй - европейского образца в виде кредитной карточки. Стоимость замены водительского удостоверения колеблется от 34 до 170 рублей. Произвести полную замену прав в области до начала 2000 года - задача вполне выполнимая.

ПРОВИНЦИАЛЬНЫЕ ВЕСТИ

СМЕРТЕЛЬНАЯ ДОЗА ОДЕКОЛОНА

Недавно на несколько часов был перекрыт сотрудниками УВД подземный переход на остановке «Стадион». Анонимный информатор сообщил по телефону «02» на пульт дежурного по городу об обнаруженном трупе женщины.

Прибывшие на предполагаемое место происшествия работники 3-го отдела милиции действительно обнаружили в подземном переходе умершую женщину. Ее личность пока что устанавливается, но уже известно, что женщина примерно 60-летнего возраста, без определенного места жительства, скончалась от алкогольной интоксикации: вскрытие обнаружило в ее желудке большое количество спиртосодержащего вещества, предположительно одеколона. Это пока первый случай смерти от алкогольного отравления на территории 3-й городской милиции.

СМЕРТЬ ОТ ГОЛОДА

Понятие «сапожник без сапог» зачастую вместо иносказательного смысла принимает самый что ни на есть зловещий, реальный. Есть, есть в России, в Белгороде и сапожники без сапог, и водители без машин, и нищие коммерсанты, и голодные повара.

Совсем недавно в районе Болховца было зарегистрировано просто жуткое происшествие. Хотя, конечно, не происшествие, а, скорее, случай. Словом, жила-была на Болховце женщина. Работала, как все, детей растила. Но с приходом в российскую жизнь перестройки попала на работе под сокращение, дети выросли, осемеились и, как положено, разъехались кто куда. Осталась она одна в своей хате. Чтобы хоть как-то сводить концы с концами, занялась продажей пирожков. Сама их пекла, сама продавала, причем ночь уходила на выпечку, а день - на торговлю. Но, то ли доходы от частной пекарни были низкими, то ли организм не выдержал темпов работы, а соседи заметили, что она несколько дней на работу не выходит. Сообщили куда надо, кто надо приехал и... Обнаружили в доме уже умершую женщину. Причем, как показала проведенная экспертиза, умерла женщина от общего истощения. Грубо говоря - от голода. И это все при том, что на кухне в квартире умершей обнаружили сотни уже готовых к реализации пирожков.

Можно ли умереть от жажды, купаясь в реке? Или задохнуться от недостатка кислорода в лесу? Или... Увы, можно: в нашем сумасшедшем мире все может случиться, даже самое невероятное.

➢ Стоп-кадр

Фото Бориса ЕЧИНА

➢ Новости

ШУТНИКИ НЕ СПЯТ

Вновь активизировались в Белгороде и области «телефонные террористы». В конце минувшего месяца сотрудники правоохранительных органов выезжали на места якобы заложенных взрывных устройств в «Дом торговли» и в здание «Внешторгбанка». В обоих случаях сообщения, поступившие по телефону «02» на пульт дежурного по УВД города, оказались ложными. В минувшие выходные в Старом Осколе милиция была поднята на ноги по тревоге: аноним сообщил о заминировании магазина бытовой техники «Метелица». После детальной проверки магазина сообщение не подтвердилось. Областное УВД напоминает всем любителям пошутить по телефону: Уголовный кодекс России за «заведомо ложное сообщение о готовящемся террористическом акте» предусматривает наказание до 3-х лет лишения свободы. Гражданка, не так давно задержанная в Белгороде за сообщение о мнимом заминировании гостиницы «Южная», уже «получила» 1 год лишения свободы условно, это - цветочки. Ягодки ожидают следующего шутника, буде он попадется в руки милиции.

ЖАДНОСТЬ ГУБИТ

Недавно многие белгородские средства массовой информации сообщали о награде в 1000 долларов, которую предлагал коммерсант за информацию об угнанной у него автомашине «Тойота-Камри». И вот совсем недавно нашелся человек, который помог найти украденную машину, но... Выяснилось, что (по предварительным данным) информатор и был настоящим угонщиком «Тойоты». Просто после продажи иномарки новому хозяину он решил заработать еще тысячу долларов на возврате ее законному владельцу. Ведется следствие.

ДЕТЕЙ НАКОРМЯТ

На семинаре «Организация школьного питания и выполнение программы самообеспечения продовольствием образовательных учреждений в 1999-2000 годах», состоявшемся недавно в Старом Осколе, рассматривались проблемы обеспечения детей продовольственными продуктами. На сегодняшний день школьный завтрак по области стоит 3 рубля 75 копеек, то есть 100 рублей в месяц. Но многим родителям даже такая сумма не по плечу. Выход из сложившейся ситуации есть, и не один-два, а несколько. В частности, одним из реальных методов снижения стоимости школьных завтраков рассматривается повсеместное создание приусадебных школьных хозяйств.

МИГРИРУЕМ

Под эгидой белгородской общественной организации беженцев и переселенцев прошла межрегиональная научно-практическая конференция «Женщина-мигрант: интеграция, права, реальность и новые инициативы». На встрече было отмечено, что из-за недостаточного финансирования программ помощи переселенцам, в Белгородскую область снизился приток беженцев из регионов стран бывшего СНГ. Это привело к значительному превышению статистических данных смертности жителей области над уровнем рождаемости: за 10 месяцев текущего года в области родилось около 7,5 тысяч человек и умерло почти 15 тысяч, таким образом смертность превышает рождаемость в 2 раза.

КОРОТКО

О СПИДЕ...

1 декабря вся прогрессивная мировая общественность отмечала грустную дату: решением ООН этот день обозначен как День борьбы со СПИДом. Белгородский центр профилактики и борьбы со СПИДом в рамках международной программы «Разумный выбор - разумный человек», финансируемой фондом Сороса, на сегодняшний день раздал преимущественно молодежи области свыше 30 тысяч презервативов и произвел обмен пользователям наркотиков около 15 тысяч старых шприцев на новые. По данным ЦПБ СПИДа, в области проживает около 150 ВИЧ-инфицированных граждан, 90% из них -наркоманы, заразившиеся «чумой XX века» через шприц. Еженедельно в Белгородской области 4-5 человек заражаются СПИДом.

О ДОХОДАХ...

По информации управления статистики в ноябре месяце по Белгородской области прожиточный минимум составил 704 рубля в месяц. Эта цифра, так называемая потребительская корзина, складывается из стоимости 25 жизненно необходимых человеку продуктов питания. Для сравнения: в США, по данным на ноябрь сего года, черта бедности составила 4 тысячи долларов в год, это примерно зарплата в 10 тысяч рублей в месяц, если судить по российскому эквиваленту. По данным налоговой инспекции в прошлом году зарплату в 10 тысяч рублей в месяц и выше имели лишь 42 белгородца.

О БОТАНИКЕ...

Белгородские ботаники и работники горзеленхоза подготовили более 100 видов деревьев и кустарников, которые будут высажены на месте предполагаемого расположения белгородского ботанического сада на берегу реки Везелка. Работы по его разработке ведутся давно, 78 гектаров земли выделено областным земельным комитетом для создания ботанического сада, в течение 2000 года предполагается освоить работ на 200 миллионов рублей, которые специально для сада выделяет областная администрация.

О ВОЙНЕ...

Во время проведения боевых действий в Чечне силами российских военных при поддержке местных жителей был освобожден штурман сбитого над Чечней самолета СУ-24 старший лейтенант Сергей Смыслов. Репортаж об этой акции транслировался по всем телеканалам России.

Как выяснилось, по данным Белгородского областного военкомата, освобожденный из плена летчик - наш земляк, уроженец Ракитянского района. Захватившие его боевики планировали на одной из площадей города Грозный провести публичную показательную казнь российского летчика, но военные сработали оперативно.

О ПОМОЩИ...

На конец ноября на счет Белгородского государственного университета поступило почти 30 миллионов рублей благотворительных денег - такую информацию предоставило журналистам руководство БГУ. Деньги на развитие университета стали поступать от физических лиц и юридических организаций после того, как почти полгода назад губернатор Белгородчины Е. Савченко обратился с открытым письмом и просьбой о финансовой поддержке именитого вуза. На это обращение откликнулись 172 предприятия, почти 2 миллиона рублей подарили БГУ частные лица.

О ПОБЕДАХ...

Шебекинскому предприятию ООО «Эпохим» недавно был вручен Диплом финалиста Всероссийского конкурса-программы «100 лучших товаров России». Диплом шебекинцы получили за представленный на выставке новый образец пастообразного моющего средства под названием «Нега». На «Негу» в скором времени будет получен патент института промышленной собственности России.

Материалы полосы подготовил корреспондент "НБ" Игорь ПОВОЛЯЕВ

ГРАН-ПРИ КОНКУРСА ИМЕНИ ШОСТАКОВИЧА ПОЛУЧИЛА БЕЛГОРОДКА

Катю ОЛЕЙНИКОВУ впервые привела в Большой театр её педагог по классу фортепиано Любовь СЕМЕРЕНКО. Ученица и учитель смотрели балет Карена Хачатуряна «Чиполлино», после чего к девочке, переполненной эмоциями и впечатлениями, подошёл сам маэстро и выразил своё почтение победительнице 2-го Детского Международного конкурса пианистов им. Дм. Шостаковича, прошедшего накануне в Москве.

Германия. С ентябрь 1998 г.

Профессор, народный артист РФ Карен Хачатурян являлся председателем жюри, которое в течение десяти дней выбирало лучших юных музыкантов среди почти семидесяти претендентов, съехавшихся со всей страны. Аналогом детского конкурса Шостаковича, впервые проведённого три года назад, для взрослых музыкантов является престижный конкурс имени Чайковского. Участники, несмотря на юный возраст, показывают блестящие результаты, что свидетельствует о тщательной подготовленности и серьёзности намерений - победа на конкурсе имени Шостаковича открывает широкие перспективы.

Высокий уровень соперников добавляет победе приятный привкус, делает её более значимой. Хотя одиннадцатилетняя белгородка не ставила перед собой цели непременно победить. Вместе с педагогом Любовью Феофановной, с которой Катя занимается в детской музыкальной школе № 4 и по программе «Юные дарования» при Фонде культуры, юная пианистка претендовала на прохождение во второй этап конкурса. Программа-минимум была выполнена успешно, а исполнение во втором туре Концерта Д.Шостаковича №2, часть 1, принесло Екатерине Олейниковой полную и безоговорочную победу. Кроме всего прочего, гран-при конкурса стал для его обладательницы подарком к одиннадцатому дню рождения, который Катя отметила по ходу конкурса. В качестве приза победительница получила видеокамеру и возможность в конце марта сыграть в сопровождении симфонического оркестра концерт Шостаковича в Москве и Берлине. А ещё ей уже было сделано предложение со стороны члена жюри конкурса, доцента Московской государственной консерватории Елены Натансон стать в будущем студенткой этого престижного учебного заведения.

Но пока Катя с выбором дальнейшего места учёбы не торопится. Своим примером она полностью подтверждает верность утверждения, что талантливый человек талантлив во всём. Как вспоминает Катина мама Ольга Альфредовна, дочь проявляла музыкальные способности практически с самого рождения. Она рано начала петь, причём показала наличие практически совершенного музыкального слуха. Способности талантливой девочки стали развиваться благодаря обучению в музыкальной школе, а Любовь Феофановна, работающая вместе с Катей последнее время, отмечает необыкновенную работоспособность и трудолюбие своей ученицы. Пять часов - это минимум, который Катя проводит за инструментом. При этом успевает в школе учиться на отлично, сочинять музыку, рисовать и делать дневниковые записи, в частности, путевые заметки во время гастрольных поездок.

Гран-при Детского Международного конкурса имени Шостаковича, несомненно, самыя высокая, но не первая Катина награда. В марте этого года на фестивале современной музыки в Берлине Катя Олейникова получила третью премию. Там же она вместе с другими участниками программы «Юные дарования» под руководством Любови Семеренко приняла участие в мастер-классе преподавателя Берлинской музыкальной школы имени Шостаковича Станислава Видулина. Эта поездка состоялась благодаря финансовой поддержке Управления культуры администрации города и лично Сергея Ивановича Курганского.

Екатерина Олейникова осмысленно подходит к процессу игры на фортепиано, она не просто извлекает звуки, перебирая пальцами, а озвучивает образы, созданные ею при размышлении о произведении. Например, с музыкой Шостаковича она сопоставила стихи Саши Чёрного, удивив даже своего опытного педагога тонкостью и глубиной суждений. Своим сверстникам в одном из интервью Катя пожелала работать над образностью. И это не пустые красивые слова, потому что сама Катя мыслит образами, поражающими глубиной и оригинальностью, не свойственными одиннадцатилетнему человеку.

Но Любовь Феофановна, отдающая своим ученикам все свои силы и время, не боится, что у девочки разовьётся звёздная болезнь или закружится голова от славы и успеха. По крайней мере пока поводов для беспокойства нет, считает она. А мнению педагога в данном случае можно доверять на все сто процентов. Ольга Альфредовна считает, что её дочери очень повезло с преподавателем. Уроки Семеренко настолько интересны, что Катиной маме самой хочется порой сесть за фортепиано. А Любовь Феофановна, несмотря на свою занятость, в перерывах между выступлениями и победами своих учеников успела написать книгу «Бах и символика», пока неизданную, но, несомненно, интересную широкому кругу лиц. А на международном конкурсе современной музыки в Берлине Любовь Семеренко получила Диплом лучшего концертмейстера. Так что белгородским «юным дарованиям» действительно повезло с педагогом.

А после небольшой передышки после ответственного выступления на конкурсе имени Шостаковича Екатерина Олейникова вместе с Любовью Феофановной Семеренко начинают готовиться к новому концерту. В марте юную белгородскую пианистку ждут столицы России и Германии, где она выступит в сопровождении симфонического оркестра.

Виктор ШОСТЬ:

«Петь на сцене Большого театра становится непрестижно»

Виктор Васильевич тесно связан с Белгородчиной по жизни, и с удовольствием выступает на практически родной ему земле. Шость родился в Харьковской области, но долгое время жил в Шебекино, и старается не терять связи со своими друзьями и коллегами, несмотря на занятость и достигнутый высокий столичный уровень.

СОЛИСТ Большого театра, заслуженный артист России, народный артист Украины Виктор Шость приехал в Белгород сразу после возвращения из гастрольного тура по Израилю, в связи с чем чувствовал себя не самым лучшим образом - сказалась разница часовых и климатических поясов. Но, несмотря на некоторое неудобство плотного графика выступлений и лёгкую простуду, артист с полной отдачей выступил перед белгородцами в Овальном зале областной администрации, на следующий день пел на сцене драматического театра, а затем посетил празднование сорокалетия музыкальной школы в Шебекино.

На концерте в Овальном зале звучали как классические и полуклассические салонные романсы , так и русские и украинские народные песни, в сопровождении ансамбля народных инструментов под управлением Бориса Белогурова. Несмотря на то, что у певца и музыкантов была всего одна предварительная репетиция, совместное творчество удалось на славу, и Борис Белогуров со своей стороны выразил надежду на дальнейшее сотрудничество.

Перед концертом солист Большого театра Виктор Шость дал интервью «НБ».

- Виктор Васильевич, Ваш репертуар достаточно широк. Что Вам ближе - классика или народные песни?

- Я пою всё. В театре это в основном классические оперные произведения, такие как «Князь Игорь» Бородина, «Севильский цирюльник» Россини. Сейчас мы работаем над постановкой «Псковитянки» Мусоргского. Но с удовольствием я исполняю также народные русские и украинские песни. Они мне близки по духу, а также соответствуют моему голосовому диапазону (Виктор Шость - бас, но в его репертуаре есть и баритоновые партии -А.К.).

- Виктор Васильевич, часто Вам приходится переступать через своё не лучшее самочувствие ради выхода на сцену?

- Основное время я провожу на гастролях. К сожалению. Не потому, что мне не нравится общаться с разной публикой в разных городах, просто это очень утомительно, и отрицательно сказывается на голосе. Но ездить с концертами вынуждает обстановка, сложившаяся на данный момент в Большом театре. Я считаю, что руководство БТ безобразно относится к своим солистам, которые уже не считают престижным выступать на сцене Большого. Лучшие силы покидают театр, уезжают работать по контрактам туда, где платят и ценят таланты. Через месяц у меня заканчивается контракт с Большим театром, я стану вольным художником, просто буду петь свои спектакли и всё.

Что касается не всегда хорошего самочувствия перед концертом, то в том и заключается актёрская сила, чтобы переступить через свои трудности и выступить так, чтобы публика не догадалась, что у тебя какие-то проблемы. После возвращения из Израиля я немного простыл, была даже мысль отменить концерт в Белгороде, но перед публикой неудобно.

- Вы заботитесь о своём голосе каким-нибудь особенным образом?

- К сожалению, нет. Я достаточно вольно обращаюсь с голосом, за что частенько плачу высокую цену. Но такая небрежность тоже связана с «кочевым» образом жизни. Не везде условия позволяют полностью расслабиться и заняться собой. Например, только что в гримёрку, где я переодевался и распевался, вошла уборщица и, нисколько не обращая на меня внимания, стала заниматься своими делами. Скажу честно, такие «мелочи» выводят из себя и не дают сосредоточиться на главном - на выступлении.

- Виктор Васильевич, что, на Ваш взгляд, нужно для того, чтобы стать артистом?

- Талант нужно иметь. В частности, голос и чувство стиля. Ведь порой приходится «брать» публику не только голосом, но темпераментом, всё должно быть в комплексе. И, конечно, даже самые лучшие природные данные необходимо развивать. Я закончил ГИТИС по специальности «актёр музыкального театра», долгое время работал в Перми. С 1990 года пою на сцене Государственного Академического Большого театра.

Вообще, несмотря на все трудности бытового и творческого характера, артист всегда остаётся артистом. Это выражается и в способности концентрироваться перед выступлением, собираться настолько, чтобы никто из зрительного зала не заподозрил о каких-либо проблемах или личных переживаниях. Это заключается и в том, что творчество всегда стоит на первом месте после любых неурядиц. Органичность артистической натуры проявляется в полной мере за работой, даже когда внешние обстоятельства этому не соблаговолят. В настоящее время солист Большого театра Виктор Шость готовит новую концертную программу, которую белгородцы смогут увидеть и услышать в следующий приезд артиста на Белгородчину, которую Виктор Васильевич считает родной.

Материалы полосы подготовила Анастасия КИСЛИЦИНА

Кикбоксинг

КРУТЫЕ КУЛАКИ

В Ижевске, оказывается, тепло встречают не только мастеров пулевой стрельбы, но и представителей единоборств. В яркий спортивный праздник превратили организаторы чемпионат России по кикбоксингу.

«Обломилось» от праздничного пирога и белгородским поединщикам. Великолепную технику и мастерство продемонстрировал воспитанник известного тренера Валентина Петровича Пушкарева мастер спорта Олег Утенин. В весовой категории до 75 кг, в разделе фулконтакт белгородец поверг на настил ринга трех соперников и заслуженно завоевал золотую медаль.

Еще один наш земляк, кандидат в мастера спорта Родион Баркалов, сумел выиграть бронзовую награду в весовой категории до 81 кг.

Успехи воспитанников тренера Пушкарева вселяют уверенность в сердца белгородских любителей спорта.

Гандбол

БЕЛГОРОДЦЫ ДЕРЖАТ МАРКУ

Как и прежде держат фирменную марку юные гандболисты, воспитанники известного детского тренера Сергея Ивановича Крамского. На этот раз белгородские гандболисты отличились в полуфинале первенства России среди старших юношей (1983-1984 годов рождения). В городе Бор Нижегородской области за победу боролись 10 команд, в том числе - 3 сильных коллектива Москвы, Санкт-Петербурга, Ленинградской области, Владимира, Нижнего Новгорода...

Воспитанники белгородской СДЮШОР № 1 неплохо смотрелись в столь сильной компании. Выступили достойно и выполнили задачу-максимум - вышли в финальный этап соревнований. Теперь в апреле 2000 года нашим юных землякам предоставится шанс побороться за «золото» первенства страны. Среди лучших игроков турнира, отличившихся в нашей команде - Сергей Скибин (школа № 42), забросивший в ворота соперников 35 мячей, Антон Рябухин, капитан, а также вратарь Артем Шаров.

Отметим, что поездка на соревнования стала возможной благодаря финансовой поддержке детского спортивного клуба «Фаворит».

«УРАГАН» НАПОРОЛСЯ НА «РИФЫ»

В городском юношеском турнире (1987 года рождения) никаких шансов соперникам не оставила команда СДЮШОР № 1. Воспитанники тренеров Сергея Ивановича Крамского и Андрея Александровича Гиенко уверенно миновали мыс «Надежды» (сборная школ №№ 38 и 48), прошли «Рифы» и одолели «Ураган».

Второй приз достался «Надежде». «Ураган» напоролся на «Рифы». В итоге - третье место - у детско-юношеского гандбольного клуба Рифы». «Ураган» - четвертый. Приз самого корректного тренера вручен Владимиру Александровичу Шевченко («Надежда»).

Организаторы турнира - администрация СДЮШОР № 1, управление физической культуры и спорта администрации Белгорода, детско-юношеский гандбольный клуб «Рифы» учредили 15 (!) призов лучшим юным спортсменам.

Среди лучших отмечены - Костя Стеценко (школа № 8), Алексей Лужецкий (школа № 48), Никита Самарский (православная гимназия), Сергей Панов (Майская гимназия).Даже в сложных финансовых условиях есть место празднику. И это обнадеживает.

Материалы полосы подготовил спортивный обозреватель "НБ" Яков МЕНЬ

Гиревой спорт

УДАЛЬ МОЛОДЕЦКАЯ

Нет, не перевелись на Руси богатыри, не обделил Бог силушкой добрых молодцев! Любо-дорого было посмотреть на участников завершившегося в Белгороде чемпионата области по гиревому спорту. Тонны металла ворочали крепкие парни, соревнуясь меж собой в силе, ловкости, сноровке.

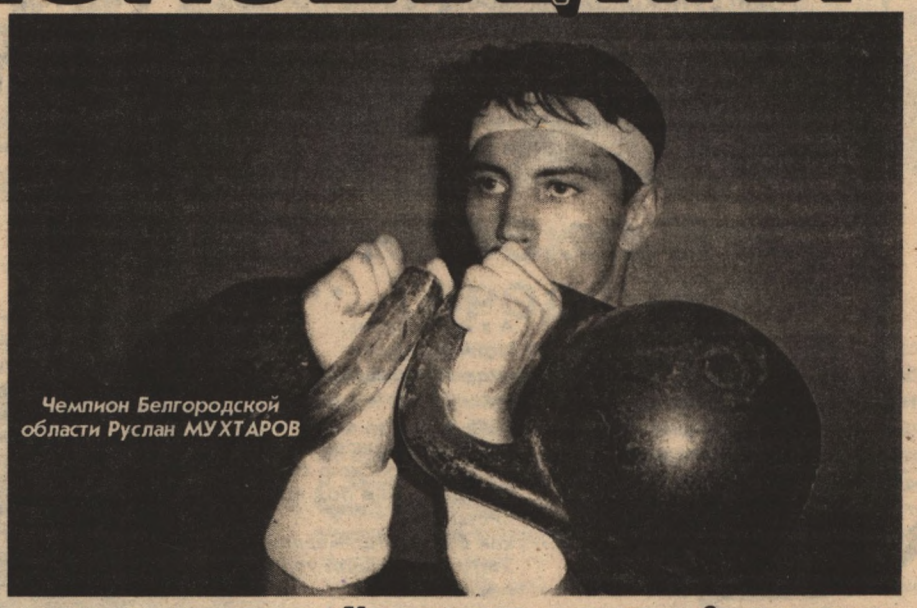

Чемпион Белгородской области Руслан МУХТАРОВ

Удалью молодецкой превзошел соперников Анатолий Плешаков. Студенту технологической академии строительных материалов - 21 год. Тренируется у знаменитого мастера Александра Петровича Малькова. Мечтает повторить достижения своего наставника. Прежде семь лет занимался дзюдо, выполнил норматив кандидата в мастера. Но истинное призвание нашел в гиревом спорте.

Уже через десять месяцев упорнейших тренировок сумел превзойти мастерский норматив. Благодарен Судьбе, что свела его с таким замечательным наставником, как Мальков. Знаменитый в прошлом атлет стал хорошим тренером: его советы - на вес золота.

Выступая в чемпионате области в весовой категории до 90 кг, Анатолий по 55 раз поднял в рывке двухпудовую гирю каждой рукой попеременно. В толчке двух гирь выполнил упражнение 75 раз. В сумме двоеборья зафиксировал 130 подъемов, что соответствует нормативу мастера спорта.

Уверен, что этому парню вполне по силам преодолеть рубеж международного класса. Что для этого нужно делать? «Пахать» на тренировках от зари до зари. Как его знаменитый наставник.

В весовой категории до 60 кг отличился студент четвертого курса юридического института МВД РФ Александр Парака. Как и в прошлом году, он первый среди белгородских гиревиков. Тренируется спортсмен под руководством Александра Лукича Славко. Между прочим, атлет - разносторонний: перворазрядник по гиревому спорту, кандидат в мастера по рукопашному бою.

Студент пятого курса факультета механического оборудования технологической академии строительных материалов Даниил Ряхов также уже не в первый раз доказал соперникам, чтов Белгородской области в силе нет ему равных среди спортсменов весовой категории до 70 кг. Тренер Мальков вправе гордиться своим учеником. Полагаю, не за горами тот день, когда еще одним мастером станет больше. Пример тренера вдохновляет и вселяет уверенность.

Второй год подряд чемпионскую корону в весе до 75 кг завоевывает Юрий Фиронов, учитель физкультуры из Нового Оскола. С отличием закончил спортфак университета. Сейчас готовится сдавать кандидатский минимум в аспирантуру. Тренируется также у Малькова. Кандидат в мастера спорта. Пока...

В весе до 65 кг отличился еще один ученик Малькова. Победил студент технологической академии Руслан Мухтаров. Кстати, из 7 возможных воспитанники знаменитого тренера выиграли 5 чемпионских титулов. Не слабо.

Мастер спорта Юрий Дьячков, пожалуй, наиболее перспективный из белгородских гиревиков. Выступает в весовой категории до 90 кг. Сейчас же соревновался в весе свыше 90 кг. И победил, с явным преимуществом. Студенту строительного факультета технологической академии 23 года - пора спортивной зрелости. Мастерский рубеж покорился Юрию в 1998 году. Надеется, и на то есть основания, стать мастером международного класса. В прошлом году победил в чемпионате европейской части России. В чемпионате России был четвертым.

В феврале 2000 года в Вологде пройдет очередной чемпионат страны. Тренер Мальков уверен, что Юрий сможет выступить на этом турнире достойно. Не посрамит чести и славы земли Белгородской.

Сейчас результат белгородца в толчке - 96 подъемов, в рывке - 50. И это далеко не предел.

Нет, не перевелись на Руси богатыри.

Волейбол

Интрига женского чемпионата России по волейболу закручена круто, словно пружина часового механизма мины замедленного действия. Того и гляди - сорвется. Ситуация - непредсказуемая. Взрыва, вероятно, не избежать.

То взлёт, то посадка

Сейчас, на предварительном этапе соревнования, лишь ЦСКА может, пожалуй, чувствовать себя относительно спокойно. Москвички набрали 30 очков и чуть опережают ближайших преследователей. Сразу три клуба взяли по 28 очков: им несложно представить, полагаю, как ощущают себя рыбешки на раскаленной сковороде, куда заботливая хозяйка подливает подсолнечное масло. По лучшей разнице выигранных и проигранных партий на вторую позицию перебралась команда Балаковской АЭС. Волейболистки из Санкт-Петербурга - третьи. И на четвертом месте - наш «Университет». Равновесие, как видим, зыбкое, относительное. В играх очередного тура положение может существенно измениться. Верится, что белгородский «Университет» не упустит свой шанс и сумеет по-хозяйски распорядиться представившейся возможностью шагнуть в лидеры.

Вне всякой хронологии поговорим об играх белгородского «Университета».

С питерской командой ТТУ воспитанницы Раисы Поповой сыграли на редкость собранно, с огромным желанием доказать землякам, что вправе рассчитывать на место в финальной шестерке и побороться в дальнейшем за медали чемпионата России.

В первый день белгородские студентки позволили себе чуть расслабиться лишь в одном сете. Затем собрались и дожали соперниц, кстати, также претендующих на место под солнцем российской Суперлиги. После первого дня «Университет» дал понять своим оппонентам, что терять драгоценные очки, да еще у себя дома - чрезмерная роскошь, я бы даже сказал, излишество. Итак, в первый день - 3:1.

В повторной встрече хозяйки не оставили гостьям ни малейшего шанса. Играли напористо, сражались буквально за каждый мяч. Выделить кого-то особо? К чему обижать остальных. Команда показала тот уровень, которого мы все давно от нее ждем. Кажется, лед тронулся.

Как ни пытались питерские волейболистки наладить комбинационную игру, как ни стремились переломить ход поединка, однако... Как говорится, нашла коса на камень. Нашим землячкам удавалось все в тот день. И игра на блоке, и подача. Уверенно атаковали и дружно защищались. В итоге - убедительная победа над одним из лидеров - 3:0. Вывод? Умеют. Если хотят. Если женщина хочет, ничто ее не остановит. Многолетняя история развития человеческого общества тому подтверждение.

Слов нет, каждая из четырех команд великого Карполя - явление уникальнейшее в женском российском волейболе. Большая честь сражаться на равных с непобедимой и легендарной «Уралочкой», игроки которой составляют костяк сборной страны. Однако, полагаю, с молодежным составом «Малахита» можно и должно конкурировать без особых проблем. И все же наши девчата, по всей видимости, испытывают определенный синдром «уральской болезни», когда еще до начала игры команду уже «укачивает» при упоминании названия одного лишь города Екатеринбург, откуда родом соперницы.

На выезде в уральской столице белгородские студентки чувствовали себя робкими первоклашками, отнюдь не учащимися высшей школы. И как следствие - дрожь в коленках. В итоге «экзамен» завалили. «Университет» в первый день срезался - 0:3. Но, получив тренерскую нахлобучку, в повторной встрече белгородские волейболистки «показали коготки», играли более раскрепощенно и даже смогли взять одну партию. На большее их не хватило - 1:3.

В гостях в Балаково наши студентки выполнили программу-минимум: записали в свой актив пятьдесят процентов возможных очков.

В стартовой встрече наши земляки уступили хозяйкам площадки со счетом 1:3. Как тут не вспомнить о непостоянстве женского характера: уже на следующий день «Университет» восстанавливает статус кво. В отчаянной борьбе студентки берут три сета, отдав соперницам лишь один. И вновь на табло тот же счет - 3:1. Только теперь - в нашу пользу. Впрочем, поводов для ликования особого я не вижу. Команда «Балаковская АЭС» - не из числа элитных клубов. Однако любая победа - всегда победа.

Команда ЦСКА - крепкий орешек для любого соперника. К сожалению, не по зубам оказался он и для белгородского «Университета». К тому же вынуждены были пропустить игры с армейцами заболевшие лидеры атак студенток капитан Светлана Еремина и Галина Папазова.

В первой встрече «Университет» уступил - 1:3. На следующий день наши девчата чуть было не удивили своих болельщиков. «Университет» даже поначалу вел - 2:1. Однако не выдержал бремя лидерства: сдал четвертую партию. А в решающем, пятом сете не смог сдержать наступательный порыв москвичек. И проиграл - 17:19. Итак, ЦСКА «убил» надежду хозяек выйти в лидеры. Досадное поражение - 2:3.

После посадки - стремительный взлет. В Омске местный «Спартак» стремился во что бы то ни стало добыть заветные очки. Первый сет выиграли хозяйки. Ответный ход - за «Университетом» - 15:5. Впрочем, так же, как и следующий - 15:11. В упорной борьбе студентки проиграли четвертую партию - 14:16. Отчаянная «рубка» - в пятом сете - 8:8, 9:9, 10:10, 11:11, 14:14, 15:15, 16:16...

И все же решающее слово за воспитанницами Раисы Поповой. Итог - 3:2 в пользу «Университета». На следующий день студентки легко добились успеха в первом сете. Но, не совладав с эмоциями, неожиданно проиграли вторую партию. Победили в третьей партии. Поначалу уступали в третьем сете - 6:9, но сумели догнать соперниц и, поймав кураж, довели игру до победного конца.

Отметим вклад тренеров. Это действительно дружный, боеспособный коллектив - Раиса Федоровна Попова, Лариса Васильевна Жилина и Луиза Ноевна Векуа.

Впереди - длинная марафонская дистанция. Будут и взлеты, и посадки. Лишь бы обошлось без авиакатастроф.

Поздравляем!

Завтра, 11 декабря 1999 года, известному белгородскому поэту, члену Союза писателей Николаю Грищенко исполнится 50.

Родился Николай Николаевич в селе Орехово Валуйского района в крестьянской семье. Окончил Орловское высшее военное командное училище связи и Литературный институт им. А. М. Горького. Служил в Прибалтике, Белоруссии, на Украине, в Чехословакии и Германии.

Его стихи печатаются в различных поэтических сборниках, выходивших в разное время в Москве, Воронеже и Белгороде, а также в журналах «Молодая гвардия», «Неман», «Подъем», еженедельнике «Литературная Россия» и «Дни литературы».

В 1991 году вышла в свет книга избранных стихотворений «Опять звонят колокола». В настоящее время в издательстве В. Шаповалова подготовлена к изданию книга «Дождь на плацу».

Представляем вниманию читателей «НБ» несколько стихотворных произведений поэта.

И В 50 БЫВАЮТ СНЫ ЮНОСТИ

* * *

Прости меня
За давнюю горячку,
За белый май,
За дальний свет звезды,
За брачный цвет
Моих опавших вишен,
Их лепестки
Лежат у ног моих,
Но плача их,
Увы, никто не слышит.

* * *

А в мире осень,
молча я иду
куда-то вдаль,
ветвей задеть не смея,
ведь их уже
порядочно ожгла
природа краскою своею...
И падают мне под ноги
листы,
как будто отшумевшие страницы...
Ужель и я душой успел остыть,
и мне осталось, как и им, забыться?

* * *

Над притихшим собором, как листья,
опадают негромкие звуки органа...
В переулке пустынно
и редкие лица проходящих
исполнены скорби...
И странно,
что вокруг ни одной я не встретил улыбки,
не увидел веселого,
нежного взгляда...
Или просто я сам вспоминаю ошибки,
и глаза мои видят лишь грустное рядом.

ПОБЕДИЛИ ИЗЯЩЕСТВО И МАСТЕРСТВО

Праздником мастерства и вдохновения стал конкурс профессионального мастерства парикмахеров, состоявшийся в Центре досуга молодежи ДК «Строитель». Около 60 мастеров стали его участниками. В числе победителей различных номинаций - С. Дубровский (Ст. Оскол), Н. Решетникова и Д. Костенко (оба - из Белгорода).

Трудно переоценить значение этого конкурса, возрожденного после десятилетнего перерыва Ассоциацией «Ремесленная палата Белгородской области» (председатель Н. Забуга). Мастера получили возможность поделиться опытом, познать профессиональные секреты и узнать о новых методах работы, а зрители смогли получить истинное наслаждение от зрелищного, феерического действа.

Тина ТИМСКАЯ

Фотовзгляд

Фото Бориса ЕЧИНА

"Тепло ли тебе, "девица", тепло ли тебе, белая?.."

Ю. БИЛЯР - ЮБИЛЯР

СЕГОДНЯ ОН ИГРАЕТ ДЖАЗ, КАК И ДЕСЯТЬ ЛЕТ НАЗАД

В юбилейном концерте, посвящённом десятилетию джазового коллектива «Биляр-бэнд», кроме самого виновника торжества приняли участие музыканты, так или иначе с ним связанные.

«10 лет - много это или мало?» - так называлась программа, подводившая итоги творческого пути ансамбля за первое десятилетие. Получается, что музыканты биг-бэнда и их руководитель, основатель ансамбля Юрий Биляр, сами для себя на этот вопрос не ответили. Зажигательность и активность юности сочетается с опытом и умением зрелости, и смесь эта даёт прекрасные результаты, которые и были продемонстрированы музыкантами «Биляр-бэнда» на концерте 27 ноября в колледже культуры.

В составе биг-бэнда выступают не только настоящие студенты, но и выпускники прошлых лет. А некоторые бывшие участники ансамбля в настоящее время сами руководят своими джазовыми коллективами. Например, Юрия Биляра пришли поздравить и выступить на одной сцене ансамбль «Диксиленд» (рук. Дмитрий Новиков) и «Горячая линия» (рук. Виталий Некрасов).

В этот праздничный вечер не только исполнялись любимые произведения джазового коллектива под управлением Юрия Биляра, такие как «Пальмовая ветвь» (Ч.Кориа), «Мантека» (Д. Гиллеспи -Ч.Позо) или музыка из репертуара группы «Чикаго», но и собственные сочинения, например, Алёны Скрытской, которая занимается аранжировками для ансамбля. Стихи Марины Цветаевой, положенные Алёной на музыку, приобрели в джазовой обработке неожиданное и оригинальное звучание.

Также Юрий Биляр напомнил слушателям о самом первом произведении, исполненном новорождённым коллективом десять лет назад - им был фокстрот «Цветущий май». А самые маленькие участники концерта, детская вокальная группа «Поющие эльфы» под управлением Риммы Плетнёвой, исполнили для юбиляров «Самбу на одной ноте».

Среди почти двадцати произведений, исполненных биг-бэндом Юрия Биляра на именинном концерте, было одно произведение, которое музыканты сами назвали «Когда не хватает техники» (оригинальное название этого произведения никто не знает). Кто-нибудь из музыкантов на концерте обязательно добавляет, что техники не хватает тогда, когда мало занимаешься. Это факт. Но он никакого отношения не имеет к джазовому коллективу «Биляр-бэнд». Похоже, музыканты этого коллектива занимаются своим любимым делом и совершенствуются постоянно, потому что техническое исполнение и эмоциональная отдача на концерте заслуживают всяческих похвал.

Анастасия КИСЛИЦИНА

Кроссворд

Составил Юрий НИКЕЛЬС

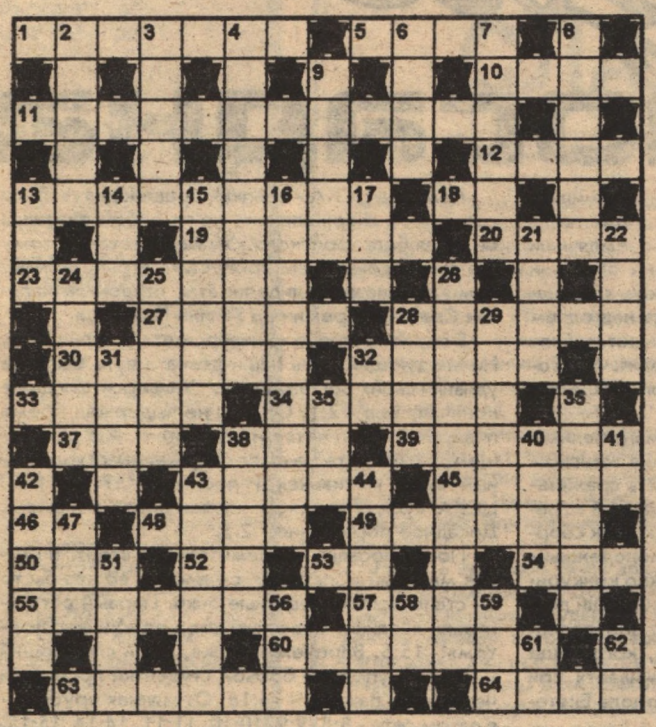

ПО ГОРИЗОНТАЛИ: 1. Праздник жениха и невесты. 5. Достойный жених для сказочной Дюймовочки. 10. Защитный доспех. 11. Что может доставить разговор с интересным собеседником? 12. Какой австралийский мыс ближе всего к экватору? 13. Архив по своей сути. 18. Корабельная надстройка. 19. Филиппинская столица. 20. Французский «коп». 23. Высококачественная зубная паста. 27. Закладная деталь в сооружении. 28. Из какого растения варят, по поверьям, медовый напиток гномы? 30. «Мыльная опера» как таковая. 32. Что такое паприка? 33. Что скрывается за вокалом? 34. Житель центра французского департамента Рона. 37. Его рабочее место - на камбузе. 38. Восточный господин. 39. Временный наем имущества. 43. Коробка для подшипника вагонной оси. 45. Что проводят, чтобы узнать общественное мнение? 46. Электрическая единица. 48. Американская копейка. 49. Его «сподвижники» - и связки, и мениск. 50. Альтернатива верху. 52. Какая корейская династия правила более пяти веков подряд? 53. В кириллице их было два - большой и малый. 54. Сотня лет как одно мгновение. 55. Отнюдь не красавица. 57. С этим сорняком бороться очень непросто. 60. На какой греческой горе пребывали музы и Аполлон? 63. Командир застолья. 64. Определенный зазор между сопряженными поверхностями механизма.

ПО ВЕРТИКАЛИ: 2. Чушь несусветная. 3. Без какого предмета мебели не мог обойтись Обломов из романа Ивана Гончарова? 4. Один из старых хитов Игоря Николаева в исполнении нашей примы Аллы Борисовны. 6. Чем больше в этой вулканической выходке кремнезема, тем она более вязкая. 7. Среди оперных шедевров Вольфганга Моцарта не последнее место занимает «Волшебная...». 8. Деталь фотоаппарата. 9. Ими, кроме прочего, напугал зверей Тараканище из сказки Корнея Чуковского. 13. Боксерская примочка. 14. Кавказская деревня. 15. Дворянская недвижимость. 16. Умение шевелить мозгами, а не ушами. 17. Подходящее дерево для производства музыкальных инструментов. 21. Архаичный священнослужитель. 22. Крылатая древнегреческая богиня. 24. Часть подлодки. 25. Как уменьшительно зовут отечественного певца Сукачева? 26. Неперспективный по возрасту для занятий в спортивной секции парнишка. 28. «Столица вальсов». 29. «Направление» в аптеку. 31. Ракоед из мира животных. 32. Родитель детективного жанра. 35. Математический инкогнито. 36. Его супруга ушла в мир иной. 38. Кто из русских писателей создал в эмиграции сборник «Темные аллеи»? 40. Близкий родственник характера. 41. Пилот на все сто. 42. На какое геометрическое тело обычно смахивает вулкан? 43. Цинковые или титановые в разнообразии красок и эмалей. 44. Чья мечта о корабле под алыми парусами осуществилась в повести Александра Грина? 47. Добродетель цивилизации. 51. Там зеки отбывают срок. 56. Ядовитая тропическая жаба. 58. Нота. 59. Взрывчатка. 61. Какой изобразительный жанр обожает «обнаженку»? 62. 1/100 лаосского кипа.

ОТВЕТЫ на кроссворд, опубликованный в № 47 от 3.12.99г.

1. Айсберг. 2. Брак. 3. Вихрь. 4. Галлий. 5. Дрова. 6. Ересь. 7. Жабры. 8. Заимка. 9. Имбирь. 10. Йорк. 11. Капля. 12. Лебедь. 13. Маори. 14. Новокаин. 15. Осетр. 16. Планирование. 17. Разорение. 18. Старина. 19. Театр. 20. Ухаживание. 21. Фронт. 22. Холестерин. 23. Циник. 24. Чернь. 25. Шпиль. 26. Щепка. 27. Эстет. 28. Юбка. 29. Ясли.

ИЗ РУК В РУКИ

Символ эстафеты милосердия, организованной городским фондом «Сострадание», стилизованная под древнюю амфору ваза - передал от ЧП «Лариса» следующему участнику - универмагу «Белгород». Одновременно глава фирмы, Лариса Алекперова, вручила подарки для детей-сирот Шебекинского детского дома - цветной телевизор, предметы бытовой химии.

За время проведения эстафеты «Сердце свое отдаю детям» десятки сирот получили подарки от благотворителей, в числе которых и состоятельные люди - предприниматели, бизнесмены и рядовые граждане, которые не очерствели душой в наше суровое время.

СОБИНФОРМ

УВАЖАЕМЫЕ НАШИ ЧИТАТЕЛИ И ПОЧИТАТЕЛИ!

Напоминаем вам, что до окончания подписки на газету

Наш Белгород

остались считанные дни.

Поэтому, если вы не хотите остаться в первом полугодии 2000 года без интересного, а главное - полезного периодического издания, быстрее отправляйтесь в учреждения почтовой связи и киоски «Роспечати». Там вас всегда ждут.

Подписная цена «НБ» - 45 рублей.
Наш индекс - 50773.

Газета Наш Белгород

ВАША ГАЗЕТА!