Наш Белгород

ВЫХОДИТ С ИЮЛЯ 1990 ГОДА

23.08.96 | ЕЖЕНЕДЕЛЬНАЯ ГАЗЕТА | № 32 (312)

А хутор гуляет... 1-4 стр.

Ты директором родился! 2 стр.

"Битва" за ребенка или за квартиру 3 стр.

РАСПОРЯЖЕНИЕ

главы местного самоуправления города Белгорода

от 10 июля 1996 года **№ 385**

О проведении четвертой сессии городского Совета депутатов первого созыва

I. В соответствии с планом работы городского Совета депутатов на III квартал 1996 года провести четвертую сессию городского Совета депутатов первого созыва 26 сентября 1996 года в 10.00 часов в зале заседаний администрации города (к.28).

II. Внести на рассмотрение депутатов городского Совета депутатов следующие вопросы:

1. О формировании бюджета города Белгорода на 1997 год.
2. О плане социально-экономического развития города Белгорода на 1997 год.
3. О готовности городского хозяйства к работе в осенне-зимний период.
4. О строительстве объектов социально-культурного назначения, финансируемых из городского бюджета.
5. О продлении срока действия Временного регламента городского Совета депутатов.
6. О нагрудном знаке депутата городского Совета депутатов.
7. О порядке опубликования и вступления в силу правовых актов главы местного самоуправления и городского Совета депутатов.
8. О плане работы городского Совета депутатов на IV квартал 1996 г.

III. На сессию пригласить заместителей главы администрации города, депутатов областной Думы по г. Белгороду, представителей средств массовой информации.

IV. Утвердить план подготовки четвертой сессии городского Совета депутатов.

V. Контроль за выполнением настоящего распоряжения возложить на заместителя председателя городского Совета депутатов Кобякова С.Т.

Г.Г. Голиков

глава местного самоуправления

По всем предложениям и замечаниям обращаться в городской Совет депутатов (пр. Ленина, 38, 5 этаж, 66 кабинет), или по телефону 2-72-62.

По России

ВЗЛЕТЕЛИ... И НЕ СЕЛИ

Российский транспортный самолет Ил-76, принадлежащий екатеринбургскому авиаконцерну "Спэйр", потерпел катастрофу в окрестностях Белграда.

Он вылетел с грузом из Югославии на Мальту. Спустя 20 минут связь с землей была потеряна. Выработав топливо, экипаж решил идти на посадку. По невыясненным пока причинам самолет загорелся в воздухе при заходе на посадку.

ЧАСЫ ОТ БУРЕ - НУЖНЫМ ЛЮДЯМ

Хоккеист Павел Буре при участии российской фирмы "Ассоциация XXI век" намерен возродить в РФ часовое производство, принадлежавшее его знаменитому предку Эдуарду Буре, поставщику двора Его Императорского Величества. Он сообщил, что уже выпущена первая коллекционная партия - 50 наручных золотых часов "Павел Буре - Россия". Хронометры под номерами 1 и 2 хоккеист на днях передал в подарок Борису Ельцину и Виктору Черномырдину, № 4 - Юрию Лужкову. Третьи часы достанутся Патриарху Московскому и Всея Руси Алексию II.

По материалам российской прессы

ХУТОРСКАЯ СУДЬБА: вчера и сегодня

В Яковлевском районе 14 августа в день Медового Спаса состоялся праздник хутора Дружный

Хутор Дружный существует с весны 1924 года. Сама ленинская смерть послужила его пропагандистом-организатором. Богатые гостищевские мужики, хоть и сделались бедными - добровольно переселились в пойму реки Липовый Донец, завели общее хозяйство, стали коммунарами, - а дружно работать и жить не разучились. Вот от этого в округе и гуляет такое редкое даже по нашим временам название.

Правда, в те 20-е, 30-е годы сами хуторяне старались по политическим мотивам его не произносить, чтобы их всех не обвинили в дружбе с врагами народа братьями-мельниками Губаревыми.

Да и само слово "дружба" было мелкобуржуазного происхождения, не соответствовало понятию пролетарской любви. Как считал Владимир Ильич.

На снимках: дорога от хутора вверх к железнодорожной станции Вислое, поднимается мимо памятника погибшим летчикам (скульптор Владимир Беседин), и дары.

Борис ЕЧИН
фото автора

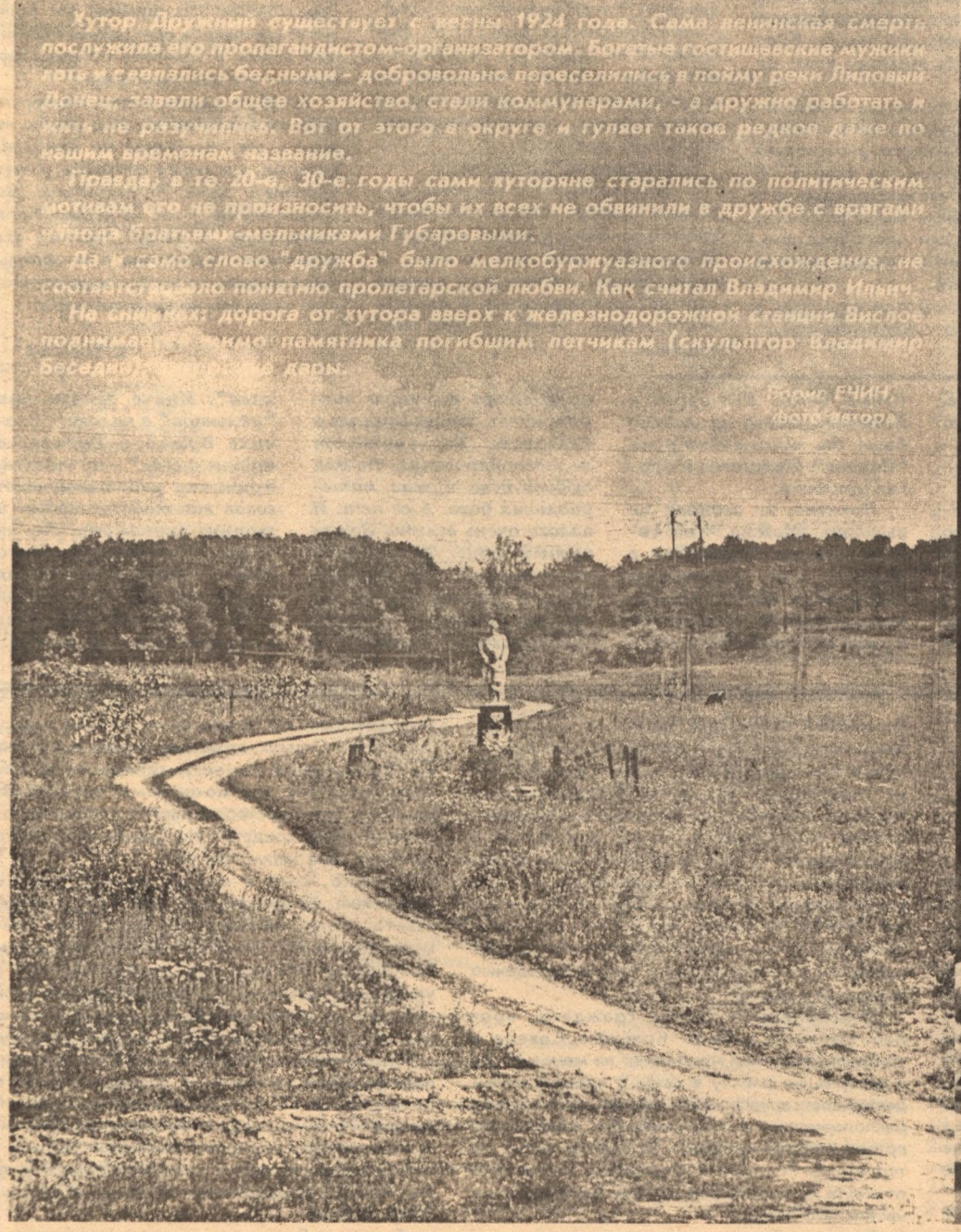

Самое, самое...

➢ Проблема

Год назад, в июле 1995 года, в Белгороде, на заводе "Сокол" прошла первая деловая игра "Управление предприятием в условиях кризиса", которая позволила высветить не только проблемы этого завода, но и то, как сделать отбор перспективных специалистов. Игра назвала имена победителей - студентов юридических и экономических факультетов вузов Белгорода. Что произошло за год с теми, кто блистал глубокими знаниями, предлагал оригинальные решения, кто проявил себя во время игры с самой лучшей стороны, более того - вызвал восхищение жюри и зрителей? Этот и другие вопросы я задала Виктору Михайловичу Захарову, инициатору и организатору деловой игры, а ныне руководителю Центра управленческих кадров.

ДИРЕКТОР РОЖДАЕТСЯ ДИРЕКТОРОМ

О том, как очень нужны светлые головы и где их взять

- Игра оказалась делом серьезным, - сказал Виктор Захаров, - Ребята продолжили специализацию по вопросам банкротства, защитили по этой теме дипломы. Выпускник сельхозакадемии Олег Сикарев еще и выиграл международный конкурс "Перспективная стажировка", сегодня он работает в "Приватбанке" (Украина). Двое ребят - Александр Шаповалов и Ольга Спирина - выпускники технологической академии - трудятся у нас, в нашем "Центре управленческих кадров", появлению которого дала толчок эта деловая игра. Ольга - финансовый менеджер, Александр - консультант по бизнесу и организационному развитию. Андрей Минаев работает на ЖБК-1, специализируется по вексельному обращению. Его пригласил генеральный директор ЖБК-1 Юрий Алексеевич Селиванов. Хочется особо сказать об этом руководителе. Он - один из очень немногих директоров старой школы, кто сумел работать в рыночной экономике, можно сказать, за волосы вытащил себя из старых стереотипов командной системы управления.

- Помнится, Андрей Минаев ярче всех блистал во время игры на "Соколе" и обращал на себя внимание. И хорошо, что он работает в нашем городе.

- Нашему городу очень нужны современные руководители. Появился новый тип управленца, который одинаково силен в управлении производством, в финансовых, кадровых и других вопросах.

Потребность в таких людях сегодня очень высока. И часто причина кризисной ситуации предприятий кроется в неумении руководителя работать в современных условиях, в условиях рынка. Необходимость формирования кадрового потенциала области подвигла на создание "Центра управленческих кадров", который появился, я полагаю, не без раздумий над итогами известной деловой игры.

- Получается, что серьезно поиграли, но вот только на "Соколе" мало что изменилось в лучшую сторону, может быть потому, что никто из участников игры не работает на этом предприятии и "новой крови" там пока нет...

- Я думаю, что благодаря нашему центру туда придут менеджеры, умеющие профессионально работать на предприятии, которое находится в кризисном положении. Их еще называют антикризисными управляющими. Приведу такой пример: в деловом экономическом журнале "Эксперт" в 27 номере есть статья "Чудо на стекольном заводе". В ней рассказывается, как предприятие, пройдя стадию банкротства, стало работать успешно только потому, что в Перми есть такой Владимир Бовыкин, который внедрил "Рациональную модель трудовых отношений, или искусственный управляющий интеллект". Я звонил Владимиру Бовыкину и надеюсь на его сотрудничество с нашим центром.

- Конечно, тема нашего разговора не проблемы "Сокола", но коль он стал повивальной бабкой светлых голов, то хочется спросить, а грозит ли заводу банкротство и менеджер типа Бовыкина?

- От тюрьмы и сумы не застрахуешься. Но по существующему законодательству предприятие-банкрот должно иметь такие долги, которые превышают стоимость его основных фондов. Кадровые проблемы на "Соколе" стоят остро. Нет сегодня такого предприятия в нашей области, где все было бы в этой связи "о' кей". Прежде чем получить высококлассного менеджера, нужно вложить в него немалые средства. И это могут себе позволить сегодня далеко не все.

- Короче, "Сокол" пока не может заполучить себе антикризисного менеджера... Увы...

...Предположим, что необходимость в новых кадрах у развивающегося предприятия большая. (Есть же у нас и такие). Но всех своих родственников и знакомых фирма уже перебрала и то, что ей нужно, не нашла. Куда она может обратиться, если ей нужны мозги?

- В этом случае необходимо прибегнуть к услугам нашего консультационно-обучающего учреждения "Центра управленческих кадров". В компьютерной базе имеются данные о людях с высокими мыслительными, организаторскими способностями, коммуникабельных, готовых выйти на рынок управления.

- А что нужно сделать, чтобы попасть в вашу информационную базу?

- Прежде всего иметь желание заявить о себе лично. Есть и другой путь: предприятие хочет выяснить потенциал своих сотрудников и направляет их к нам. А мы проводим оценку профессионально важных качеств персонала по специальной технологии. И уж "самых-самых" мы вносим в базу.

Заказать оценку персонала может и инвестор. Это его право, прежде чем вложить деньги в фирму, узнать уровень его профессионализма, чтобы быть уверенным в том, что эти люди смогут эффективно распорядиться инвестициями.

- И при этом никаких обид?

- Обижайтесь, сколько хотите, но деньги уйдут в другую фирму.

- Ясно, что со старым менталитетом нужно расставаться. Наверно, это нелегко.

- Еще как нелегко, но судя по тому, что областная администрация совместно с Международным центром кадровых программ (г. Москва) сочла возможным организовать наш центр, есть понимание этой проблемы на высшем областном уровне. Мы работаем по двум основным направлениям: финансовый и кадровый менеджмент. Из штатного персонала (6 человек) - 3 кандидата наук. Потенциал, полагаю, солидный.

- Вы можете назвать мне самого перспективного студента с высокими организаторскими и другими способностями, который может выйти с Вашей помощью на рынок труда?

- Могу, естественно, не называя фамилии. Это двадцатилетняя студентка-третьекурсница БелГТАСМ. Как сложится ее судьба - я не знаю, но если найдется тот, кто "раскрутит" эту девушку в ближайшие два-три года, то можно получить сильного и перспективного менеджера.

- Что значит "раскрутит"?

- Это - солидные стажировки, это ротация - работа непродолжительное время в основных сферах: в банке, в финансовых, налоговых органах, на производстве... Менеджер должен хорошо ориентироваться в потоках информации, чтобы умело ими управлять.

- Может быть, я не права, но мне это напоминает путь от рабочего в директоры, которым гордятся многие наши руководители, вышедшие из народа. Они тоже прошли ротацию, только в русле своей профессии.

- Любой директор родился директором, а рабочим он только был. Вот ведь в чем все дело. Как угадать, даже в детсадовском возрасте, будущего лидера? Мы готовы это сделать уже на уровне студенчества. И здесь наш центр проявляет инициативу.

- За то, что вы работаете с молодежью, вам, наверняка, очень благодарны те ребята, чью жизнь изменила деловая игра на "Соколе". Изменила в лучшую сторону. Игра расширила деловые горизонты молодых людей. Не об этом ли мы должны мечтать, заботясь о будущих талантливых руководителях и о процветании экономики. Ибо эти два процесса взаимны.

- Нашу экономику, наши заводы, которые лежат на боку, вытащат, конечно же, управленцы нового типа. И здесь возраст я бы не стал подчеркивать. Все дело в умении человека развиваться и совершенствоваться. А это тоже талант, не менее нужный, чем наличие высоких умственных способностей.

- Я желаю вашему центру талантливых находок и большое количество желающих их приобрести.

- Если мы на рынке труда, то кто-то покупает, а кто-то продает свои способности. Но, думаю, эти роли могут измениться, если удачно вложенные деньги в человека впоследствии сделают его работодателем.

А работу давать людям, расширять рабочие места могут, увы, далеко не все, и уж, конечно, не кухарки, которые, как ранее считалось, могут управлять даже государством. Во всяком случае, я так не думаю. Но, к сожалению, в нашей системе эта талантливая студенточка, о которой вы рассказывали, не застрахована от того, чтоб стать только кухаркой - увы!

А. БЫКОВА

ОТ РЕДАКЦИИ:

Так случилось, что в эти дни "Сокол" бастует. Восемь месяцев не получают зарплату на предприятии. Целых восемь месяцев. Можно только склонить голову перед долготерпением этого некогда прославленного трудового коллектива. Одна из работниц "Сокола" сказала как-то: "Получали премии и переходящие знамена и думали - так будет всегда". Но "всегда" не получилось. "Оборонка" резко сбавила обороты, а те, кто на нее работал, и "Сокол" в том числе, оказались не у дел. На днях в нашей редакции побывал глава местного самоуправления Белгорода Георгий Георгиевич Голиков, и он высказывал глубокую озабоченность той ситуацией, которая сложилась на "Соколе".

- Город покупает телефонную станцию у этого завода, - сказал мэр, - и это позволит как-то поправить дела. И еще он сказал, что почему-то квартирные звонки закупаются для новых домов Белгорода в Харькове, хотя их можно было бы производить на "Соколе". Он привел и другие примеры.

Конечно, на звонках не выедешь. Можно - на сотовой связи. Студенты в деловой игре, о которой говорилось выше, посчитали, сколько аппаратов нужно производить в год и определили высокую возможность реализации их в Белгороде. Так считают молодые дарования. Но для любого дела нужна материальная база. А ее нет. И налоги очень велики. Замкнутый круг. Требуются инвестиции. Но вначале деньги на зарплату за восемь месяцев, и чтоб "разморозили" счета "Сокола". Иначе деньги эти "уплывут" в налоги. "Вначале думай о Родине, а потом о себе" - по такому принципу работает налоговое законодательство и топит экономику. Но на "Соколе" начали думать о себе. И забастовали. Сегодня никто бы уже не стал на этом предприятии играть в деловые игры. Не до них.

➢ Ситуация

ЭТОТ ЖГУЧИЙ КВАРТИРНЫЙ ВОПРОС

Семья Екатерины Васильевны Сивцевой родом из Белгорода. Она вернулась домой в Белгород в октябре 1992 года после 23-летней работы на Севере, после того, как поселок в Магаданской области, который давал и кров и работу - закрыли. Жилье свое северное Сивцевы сдали (компенсацию за него не получили), а белгородская квартира оказалась более чем тесной.

Квартирный вопрос на родной земле встал во весь рост, и не решается вот уже четыре года.

"Мы, коренные белгородцы, стоим в общей очереди на жилье, в Западном округе с 2 февраля 1993 года, - сообщает Е. В. Сивцева в газету, - очередь наша № 1266 на 1 февраля 1995 года. Стоим в очереди на субсидии по адресу ул. Ленина, 38, к. 33". Но ведь Сивцевы почти четверть века отработали на Севере. И им полагаются льготы. Какие? С этим вопросом Екатерина Васильевна обратилась к Михаилу Алексеевичу Миронову, начальнику управления по правам человека администрации Президента, который сопровождал Бориса Николаевича Ельцина в поездке по Белгородской земле. Побывав на приеме у М.А. Миронова, она оставила письмо и получила ответ, копию которого прислала в редакцию. Поскольку она далеко не единственная белгородская северянка, мы решили опубликовать его в нашей газете. Ответ пришел из Комитета по вопросам развития Севера (Госкомсевер) за подписью первого заместителя председателя Комитета П.Х. Зайдфудима, где говорится, что "семья Сивцевых, как северяне (отработавшие 23 года) имеют право на получение безвозмездных субсидий на строительство или приобретение жилья, в связи с постановлением от 10.12.93 № 1278.

Размер субсидий может составлять от 5 до 70 % стоимости жилья, исходя из совокупного дохода на одного члена семьи и времени постановки на учет по улучшению жилищных условий. По вопросам получения жилищных субсидий Вам необходимо обращаться к администрации северной территории.

Однако в соответствии с Указом Президента Российской Федерации № 757 от 23.05.96г. предусмотрено предоставление безвозмездных субсидий на строительство или приобретение жилья на территории Российской Федерации для граждан, выезжающих из районов Крайнего Севера и приравненных к ним местностей и проработавшим в этих регионах не менее 10 лет, независимо от места их проживания на дату опубликования настоящего Указа, имея в виду, что количество полных лет работы в районах Крайнего Севера равно количеству полных лет ожидания после постановки на учет по улучшению жилищных условий.

Пенсионеры и другие граждане, проработавшие в районах Крайнего Севера и приравненных к ним местностях не менее 10 лет и потерявшие работу в связи с прекращением деятельности предприятий и ликвидацией поселков, расположенных в этих регионах, пользуются правом первоочередного получения жилья на территории Российской Федерации, независимо от места их проживания на дату опубликования настоящего Указа".

Екатерина Васильевна пенсионерка и ветеран труда, имеет право на первоочередное получение жилья по всей территории России. Но она стоит, исходя из ее письма, в общей очереди. И ходит по замкнутому кругу, в связи с тем, что в Белгороде ей квартиру не предоставляют, и Магаданская администрация отказала в субсидии. Посоветовали ее получить по новому месту жительства. Словом, отработал человек всю жизнь на Магаданской земле и теперь не нужен Магадану. Как это по-нашему, по-русски. Конечно, эта черствость идет от нищеты, от вечного - "нет средств". Но Сивцевым от этого не легче, да и таким, как они.

Однако, свет в конце тоннеля все же забрезжил. 13 августа сего года в "Российской газете" опубликовано постановление правительства № 937 "О предоставлении гражданам Российской Федерации, нуждающимся в улучшении жилищных условий, безвозмездной субсидии на строительство или предоставление жилья". Им предусмотрены безвозмездные субсидии из федерального бюджета для граждан, пользующихся льготами на получение жилья в размерах от 70 до 100 процентов средней рыночной стоимости строительства жилья. Другим, нуждающимся в улучшении жилищных условий, - из бюджетов субъектов и местных бюджетов за счет средств предприятий и организаций от 5 до 70 процентов.

Екатерина Васильевна в своем письме просит совета - куда обратиться ей со своей проблемой. Надеемся, что ее голос услышат в администрации города и решат квартирный вопрос коренной жительницы Белгорода. (Екатерина Васильевна проживает по ул. Б. Хмельницкого, 102 - 16).

А. ВОЛОДИНА

➢ *Наш ксерокс*

СПАСИБО ЗА КРИТИКУ

В статье "Рано радовались" (автор Л. Суслова), опубликованной в вашей газете 9 августа 1996 года, дается оценка работы Северного рынка. Чувствуется, что автор заметки, как и сама газета, искренне желают активнее устранить имеющиеся недостатки в его работе. Статья была рассмотрена на расширенном заседании дирекции областного Фонда, по всем пунктам были сделаны соответствующие выводы.

Не оправдания ради, а для пояснения хочу сообщить, что цены на отдельные продукты питания такие же высокие, как и в других торговых предприятиях города Белгорода, так как их поставка происходит не от ссудополучателей, а от предприятий переработки сельхозпродукции.

Колбаса, масло и яйца на Центральном рынке действительно на 10-15 процентов ниже, чем где-либо по магазинам розничной сети города Белгорода, так как предприятия-производители данной сельхозпродукции реализуют ее напрямую со своих автомашин.

Администрация рынка не раз через областную печать и радио приглашала к сотрудничеству все областные предприятия переработчиков и производителей сельхозпродукции. Но поторговав 2-3 дня, они приходили к выводу о нецелесообразности торговли и по разным причинам отказывались от сотрудничества. Администрация рынка, пользуясь случаем, через вашу газету сообщает, что мы как и раньше приглашаем к сотрудничеству все предприятия-производители сельхозпродукции всех форм собственности, а также сообщаем, что у нас для некоторых категорий граждан, (сюда входят пенсионеры, инвалиды, ветераны труда и т.д.) предоставляются торговые места без оплаты.

Что же касается "окорочков", то мы и впредь не собираемся торговать продукцией сомнительного качества. И поэтому сейчас в полном объеме идет работа по насыщению рынка качественными и дешевыми продуктами питания местных производителей.

По поводу культуры и качества обслуживания клиентов... Сейчас введена система премирования, напрямую связанная с качеством труда работника, позволяющая воздействовать на нерадивых продавцов.

Конечно, очень жаль, что Л. Суслова не воспользовалась книгой жалоб и предложений, которая находится на самом видном месте при выходе из торгового зала. Кстати, за год работы рынка пока никаких замечаний в этой книге нет. Работа мясного павильона в основном зависит от порядка и форм расчета ссудополучателей, где существует несколько категорий мяса и поэтому система возврата не предусматривает сортового разруба. Но сейчас уже изучается вопрос по организации сортового разруба мяса.

Хочется ко всему вышесказанному добавить, что рынок постоянно ищет новые пути качественного обслуживания населения. Уже в полном объеме действует мини-пекарня, кондитерский цех, кафе, пивбар "Стрелец" и магазин по торговле товарами народного потребления. Также по-прежнему рынок благоустраивается.

С уважением, директор рынка Северный
И. БОНДАРЕВ

Наш P.S. После долгих раздумий мы "поставили" письмо в газету. Почему после долгих? Чтобы вам, уважаемые читатели, это не показалось возвратом к "старым, добрым временам": есть причина - нужно ответить.

Отнюдь не так. Директор рынка Северный без "вызова на ковер", по своему желанию через нашу газету объяснил белгородцам позицию коллектива, его успехи и упущения.

И такое отношение можно только приветствовать. Что мы и делаем с самыми наилучшими пожеланиями всему коллективу и лично И. Бондареву.

МУНИЦИПАЛЬНОЕ УНИТАРНОЕ ПРЕДПРИЯТИЕ "ГОРТЕПЛОСЕТИ" ОКАЖЕТ НАСЕЛЕНИЮ ПОМОЩЬ В ПРОВЕДЕНИИ СЛЕДУЮЩИХ РАБОТ:

1. Токарные работы: от мелких деталей до деталей диаметром 800 мм и длиной 3000 мм.
2. Фрезерные и долбежные работы.
3. Шлифовка плоских деталей и изделий.
4. Сверление отверстий: от мелких деталей до объемных и сложных (блоки, корпуса двигателей внутреннего сгорания) и т.д.
5. Ремонт запорной арматуры: задвижки чугунные и стальные, клапана предохранительные и обратные, вентили.
6. Ремонт насосов: насосы типа К, ПН и др.
7. Электросварочные работы: от простых деталей и изделий до сложных (блоки и т.д.) из цветных металлов, чугуна и стали, сварка газопроводов и т.д.
8. Проверка качества сварочных работ неразрушающими методами контроля.
9. Изготовление, монтаж и ремонт водоподогревателей.
10. Механическая резка металла: от 0,6-0,8 мм до 5-6 мм по размерам из материала заказчика.
11. Изготовление ворот, дверей и т.д.
12. Измерение мгновенных значений расходов жидкостей, тепловой мощности с помощью переносного расходомера-тепломера.
13. Измерение толщины стенки сосудов, трубопроводов, степени износа с помощью ультразвукового толщиномера.
14. Монтаж теплосчетчиков и водосчетчиков и их наладка.
15. Прокладка и перекладка тепловых сетей.
16. Энергоаудит (проверка правильности использования тепловой энергии, выдача рекомендаций по улучшению ее использования).
17. Бескислотная промывка котлов подогревателей горячего водоснабжения и разводящих сетей с целью удаления накипи.
18. Монтаж тепловых пунктов.
19. Изготовление и монтаж элеваторных узлов.
20. Предоставление техники для выполнения погрузочно-разгрузочных и земляных работ.
21. Ремонт и наладка автоматики котельных.
22. Определение степени износа подшипников работающих механизмов.
23. Измерение температур подземных теплопроводов, футеровки котлов, дымовых труб, контактных соединений эл. оборудования, подшипников и корпусов механизмов.
24. Оперативный контроль мест утечек теплоносителя, дефектов футеровки, определение состояния контактов эл. оборудования и тепловых режимов работы механизмов.

Всех заинтересованных лиц просим обращаться на предприятие по телефонам: 31-13-37 и 6-25-51.

➢ *Продолжение темы*

НЕ ДЕЛАЙТЕ ТАК БОЛЬНО, ГОСПОДА!..

"В ожидании суда" - так называлась корреспонденция, опубликованная в нашей газете 17 марта 1995 года. В ней говорилось о трагической судьбе пятилетнего Олега, который в один день потерял всю свою семью. Мама и брат были зверски убиты в своей квартире, папу арестовали про подозрению в совершении этого тяжкого преступления. Мальчика взяли к себе дедушка и бабушка - родители подозреваемого. Самые близкие родственники покойной Софьи - мама и сестра Наталья - живут в Ялте. Вряд ли надо объяснять тяжесть утраты для всех родных и близких, но трагедия матери и сестры усугублялась и разлукой с Олегом, которого Александр Семенович и Людмила Григорьевна (дед и бабка со стороны отца) фактически лишили возможности общаться с бабушкой и тетей. Официально опека над мальчиком не была установлена до решения суда.

И вот - новое обращение Натальи Шевченко - тети Олега - в редакцию. 21 мая 1996 года завершился процесс над подозреваемым Игорем Новиковым, определивший ему меру наказания в 15 лет заключения... Казалось бы, пришла пора наконец решить и судьбу Олега, оформив официального опекуна. Однако орган опеки и попечительства (в данном случае - Комитет по управлению Восточным округом) и конкретные исполнители (отдел народного образования) оказались перед сложной дилеммой. На опеку "претендовали" две семьи: с одной стороны - дедушка с бабушкой, с другой - родная тетя с мужем. По закону все они имеют одинаковые права. И потому органы опеки должны были взвесить все "за" и "против" в пользу тех и других.

Вопрос, согласитесь, очень непростой - ведь от этого решения будет зависеть дальнейшая жизнь и судьба маленького человечка. Где и как он будет воспитываться, кто способен дать ребенку больше тепла и ласки - так сразу не скажешь. Потому обсуждение вопроса вынесено на заседание совета содействия детям-сиротам и детям, оставшимся без попечения родителей, который в обновленном составе был утвержден буквально за два дня до назначенного обсуждения постановлением председателя комитета по управлению Восточным округом И.Ф. Красниковым. Шесть человек из совета, в состав которого вошли специалисты отдела народного образования округа и администрации области, опытные педагоги, психологи, - проголосовали за то, чтобы назначить опекуном тетю, Наталью Рафаэлевну Шевченко. А еще одним из пунктов своего решения совет обязал Александра Семеновича и Людмилу Григорьевну "не препятствовать выезду... Олега к семье Шевченко в Ялту на летний оздоровительный период".

Однако в Ялту к бабушке, тете и двоюродному брату Олег этим летом так и не попал. Решение совета содействия детям-сиротам не было исполнено, ни один из его пунктов. Более того - 20 июня глава администрации Восточного округа издает постановление № 230, отменяющее решение совета по установлению опеки.

Формальная причина - место жительства семьи Шевченко. И это - несмотря на двукратное заседание комиссии, созданной уже при управлении образования администрации области, где компетентные специалисты поддержали мнение, вынесенное советом содействия детям-сиротам или оставшимся без попечения родителей. Поскольку постановление о назначении опекуна так и не было принято, Шевченко обратились в городскую прокуратуру. Прокурор города Н.Я. Борщов направляет председателю Комитета по управлению Восточным округом представление с просьбой решить вопрос в соответствии с законодательством, предписывающим рассматривать заявления о назначении опекуна. Одновременно в Свердловский суд поступает заявление Шевченко с иском к Комитету по управлению Восточным округом, отменившим решение совета содействия детям-сиротам.

Суд был назначен на 14 августа. За неделю до него, с просьбой дать разъяснение в связи с поступившим в редакцию письмом от Шевченко, наш корреспондент обратилась к председателю Комитета по управлению Восточным округом И.Ф.Красникову. Иван Федосеевич заявил, что разговор до вынесения решения судом нецелесообразен...

На заседание суда были приглашены, кроме двух заинтересованных сторон, представители отдела народного образования округа, которые, в особенности специалист Н.С. Колкутина, изучили дело в деталях и могли дать самую исчерпывающую и объективную информацию. Председательствующая заседания судья Свердловского суда В.Т. Загребельная дала возможность выразить свое мнение всем присутствующим. Задавала вопросы, как бы тоже оценивая возможности и способности той и другой семьи дать ребенку достойное и всестороннее воспитание. Впрочем, похоже, что доказать "сторонам" свои права в ходе заседания было вовсе и не обязательно. Ведь речь шла не о назначении опекуна, а лишь о законности постановления № 230. А вернее - о незаконности действий совета содействия, решения которого, оказывается, просто не имеют юридической силы. По мнению прокурора М.И. Хорошевской, отделу народного образования нужно было просто собрать документы и положить на стол Красникову. А он уж должен решать, кого назначать опекуном...

Конечно, прокурор знает законы лучше, чем рядовой гражданин. Но это утверждение вызывает ряд сомнений. Любому, хотя бы немного знакомому с "канцелярской" кухней и основами делопроизводства, известно, что любое постановление, подписанное хоть главой администрации, хоть руководителем иной организации, готовится специалистами соответствующей квалификации. Но это лишь одна, и, возможно, не самая значительная деталь из речей, прозвучавших на заседании. Прокурор, думаю, прекрасно сознавал, что вопрос о назначении все равно придется решать органу опеки и попечительства, - то бишь все тому же Комитету по управлению Восточным округом (читайте - Красникову). Тем не менее не премину воспользоваться случаем, чтобы подчеркнуть положительные качества дедушки - прекрасного работника, занимавшего высокие посты и находящегося на ответственной должности и теперь, способного обеспечить материально и дать внуку хорошее воспитание.

Да никто, в общем-то, и не сомневается в возможностях Александра Семеновича и его супруги. Конечно, мальчик вряд ли в чем-то испытывает нужду. Людмила Григорьевна очень подробно описала условия его быта - отдельная комната, игрушки, одежда, - словом, малыш обеспечен полностью. Не обделен лаской и любовью. Можно поверить и этому. Ведь то, что случилось с сыном, - естественно, вызвало бы боль и страдание любой матери.

- Олег - моя плоть и кровь, все, что нам осталось, - говорила Людмила Григорьевна на суде.

Но разве этот мальчик - не "плоть и кровь" другой бабушки? Которая понесла не меньше утрат, но лишена возможности видеться со свой "кровиночкой" только потому, что так решили другие бабушка с дедушкой.

Кстати, среди множества вопросов, которые были заданы в суде, не оказалось тех, которые бы могли хоть как-то пролить свет на причину возникновения неприязненных отношений к родственникам покойной. Почему дедушка и бабушка препятствовали встречам Олега с семьей Шевченко? Даже те редкие свидания, которые организовывались через органы народного образования, проходили в присутствии их работников, исключительно в квартире бабушки и дедушки.

В одной из реплик Людмилы Григорьевны прозвучал упрек в адрес Шевченко: дескать, хотят жильем завладеть. Но если уж о меркантильности, то вся дорогостоящая аппаратура из опечатанной квартиры, ответственность за сохранность которой несут все те же органы образования, "перекочевала" к деду с бабкой. Конечно, им, как родителям осужденного, нужно морально поддерживать сына. Но, наверное, все-таки не пытаясь разжечь вражду между родственниками до немыслимых масштабов, а напротив, - хотя бы подумав о будущем Олега, - пытаясь обойти острые углы. Ведь, как бы там ни было, и отец всегда остается отцом, как, впрочем, и тетя, и бабушка, в доме которой мальчик провел первые месяцы своей жизни, где жил и укреплял свое здоровье по нескольку месяцев в году. Кстати, там же, а Ялте, живет и единственный, хотя и двоюродный, братик - трехлетний сын четы Шевченко. Увы, примирением здесь и не пахнет.

- Недолго тебе, Наташа, осталось жалобы писать, - прямо во время заседания, пока судья разбиралась с ворохом документов, потихоньку сказала Людмила Григорьевна, обращаясь к Шевченко. - Скоро Игорь придет, тогда все закончится...

Возможно, Верховный суд и пересмотрит решение областного, куда направлена кассационная жалоба, но на это потребуется время. Вопрос же с опекой пока остается открытым. И прежде чем решится судьба Олега, состоится еще немало всяких заседаний. Жаль, что он еще не дорос до того возраста, когда с его мнением станут считаться. А пока судьбу его вершат чужие дяди и тети, которые, похоже, порой не учитывают желания и интересы мальчика, а руководствуются чьим-то весьма авторитетным мнением.

В. ТИМСКАЯ

ХУТОРСКАЯ СУДЬБА: вчера и сегодня

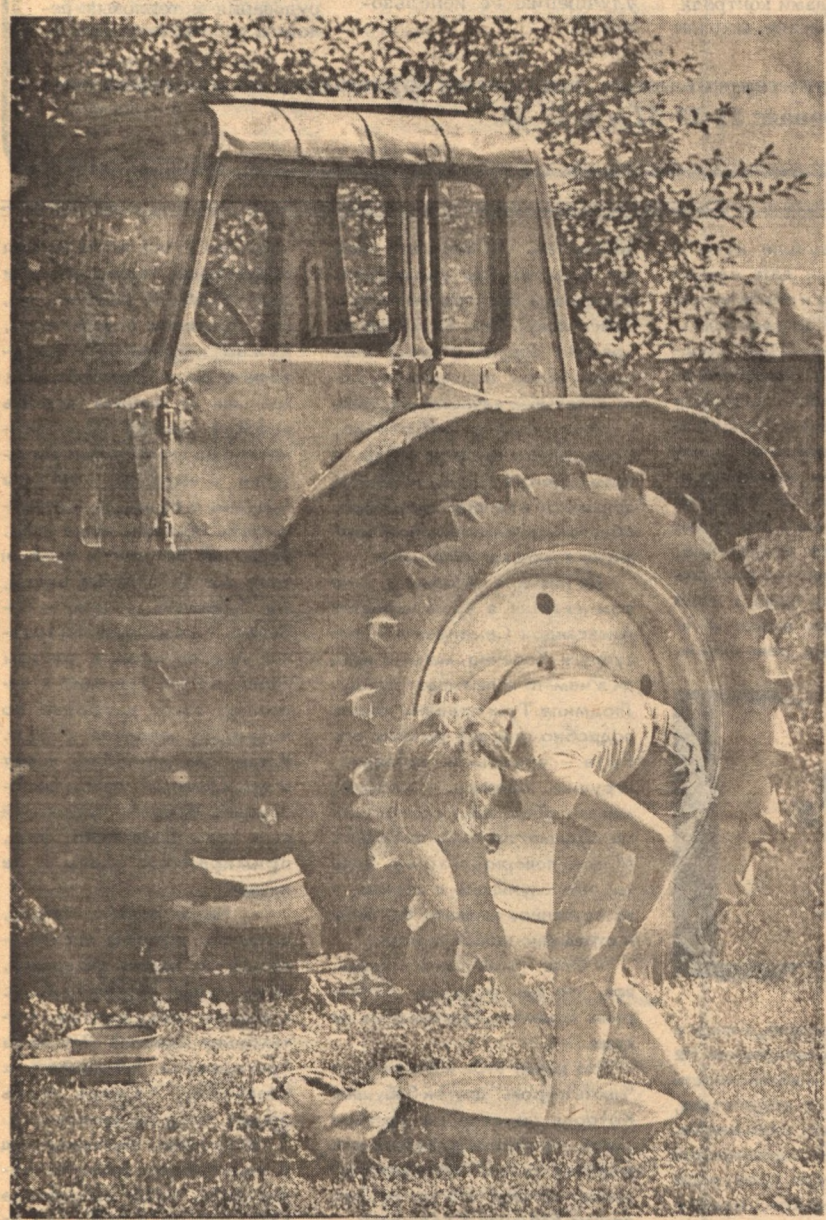

На снимках: Владимир Григорьевич Губарев - глава Гостищевской администрации - единственная надежда и спасение для малообеспеченных престарелых и молодых хуторян; баба Моря, как восемьдесят лет назад, качается на качелях; Марина Ткачева (у трактора) на празднике исполнила песню "Маленькая страна"; детский танцевальный ансамбль гостищевского ДК исполняет перед хуторянами "Яблочко".

Борис ЕЧИН, фото автора

➢ В администрации г. Белгорода

КАК ИСПОЛЬЗОВАТЬ ЧЕРНОЗЕМ?

В связи со строительством различных объектов в городе немало грунта после начальных работ идет в отвал. В Белгороде проблема рационального использования плодородного слоя почвы решена - чернозем применяется для озеленения городских территорий. Так, например, мэром областного центра на минувшей неделе подписано распоряжение, на основании которого около 20 тыс. кубометров "строительного" грунта направлено на озеленение новых микрорайонов Белгорода.

ПОДШЕФНЫЙ "СВЕТЛЯЧОК"

Муниципальное предприятие по ремонту и эксплуатации жилищного фонда будет отныне опекать центр развития ребенка "Светлячок". Жилищники взяли над центром шефство, что закреплено соответствующим постановлением мэра. Стоить отметить, что существует определенная программа по закреплению за различными учреждениями шефов из числа муниципальных предприятий, и "Светлячок" - это лишь частный пример...

СКОЛЬКО СТОИТ МЕТР ЖИЛЬЯ?

Администрацией города утверждена средняя стоимость приобретения и строительства жилья в августе текущего года. Цена 1 кв. м общей жилой площади определена в 2 млн. 186 тыс. рублей. При приобретении жилых помещений повторного заселения стоимость квадратного метра определяется в бюро технической инвентаризации индивидуально по каждой квартире или частному дому с учетом договора купли-продажи.

Расчет стоимости жилья проводится соответствующими службами администрации города ежемесячно.

В СВЯЗИ С ЛИКВИДАЦИЕЙ...

В единый государственный реестр внесены записи о прекращении деятельности ТОО "Ляреч", "Армато ЛТД", малого предприятия "НИКАМ" и некоторых других. Решение о ликвидации принято в соответствии с решением учредителей этих фирм.

ИЗМЕНЕНИЯ В КОМИССИЯХ

В связи со штатными изменениями в структуре городской администрации, изменился состав и ряда комиссий. Так, председателем общественной комиссии по жилищным вопросам назначен И.Н. Кулабухов, первый заместитель главы местного самоуправления, он же введен в состав комиссии по землеотводам и возглавил государственную приемную комиссию по приемке в эксплуатацию различных строительных объектов. Во главе городской эвакуационной комиссии отныне стоит В.А. Иванчихин, заместитель мэра областного центра.

Работа по кадровой реорганизации продолжается...

ОТКРЫТА ГИМНАЗИЯ

В Белгороде открывается еще одно учебное заведение - на этот раз гимназия I ступени начального общего образования. Создана гимназия на базе дошкольного учреждения № 3, расположенного по адресу: ул. Б. Хмельницкого, 79-а. В настоящее время продолжается комплектование гимназии кадрами, утверждено Положение об учреждении.

Создание новой гимназии позволит, по мнению организаторов, выявить наиболее одаренных детей, обеспечить условия развития индивидуальных способностей и наклонностей, дать широкую образовательную подготовку...

ДВОРЦУ - КРЫШУ, ШКОЛЕ - ИНВЕНТАРЬ

Дворцу бракосочетания мэрией выделено 60 млн. рублей для ремонта кровли. Остается надеяться, что после окончания работ ничто не сможет подмочить репутацию молодоженов.

Позаботилась администрация города и о юных спортсменах. На средства, выделенные детско-юношеской спортивной школе, будет приобретен тренировочный инвентарь, поскольку старый пришел в негодность.

ПОСТОЙ, "ПОБЕДА"

ООО "Финансовая компания "Инвестстрой" разрешено организовать платную автостоянку по ул. Победы. Для этих целей предоставлен земельный участок площадью около 0,2 га, на котором после обустройства территории смогут разместиться до 50 единиц автотранспорта.

И, поскольку вопрос очень тесно связан с экологией, новый владелец предупрежден об ответственности за санитарное состояние объекта.

ВТОРОЙ КРУГ - ФУТБОЛЬНЫЙ

Стартовал второй круг чемпионата города по футболу. Как известно, после первого круга игр лидируют спортивные коллективы автоколонны № 1402 и "Добрострой". Также в лидирующую группу попали команды МП "Гортеплосети" и "Радуга".

Игры очередного тура начнутся 20 августа и примут участие в них 12 футбольных команд. Завершатся футбольные баталии в конце сентября.

Пресс-служба администрации г. Белгорода

ДАЙДАЖЕСТ

СКОЛЬКО ЧЕГО НУЖНО СЪЕСТЬ, ЧТОБЫ НЕ ПРОТЯНУТЬ НОГИ

За один раз сейчас можно проесть столько денег, сколько есть. Все зависит от того, где вы решите их потратить. Но при дефиците средств питаться надо как можно более рационально. Поэтому и оперируют статистики минимальным жизненно необходимым набором из 19 основных продуктов питания. Дескать, употребишь этот набор и жив останешься, не протянешь ноги с голодухи.

Для поддержания жизненных сил среднему россиянину теоретически необходимы в день: четверть батона белого и четверть буханки черного хлеба, 400 г картофеля, 50 г пшенной крупы, 20 г вермишели, 100 г сахара, 20 г растительного и чуть-чуть (на один бутерброд) сливочного масла, 100 г мяса, 6,3 г вареной и 3 г полукопченой колбасы, 5,4 г сыра, 80 г свежей капусты, 3 кружочка репчатого лука, пол-яйца, 30 г яблок. Все это следует закурить 5 сигаретами. Набор странный, но именно он лежит в основе подсчета продуктовой части прожиточного минимума и продовольственной корзины.

В абсолютном денежном выражении дешевле всего прокормиться в городах юга России и Ульяновске, только что избавившихся от талонной системы распределения продовольствия. Дороже всего жизнь на Дальнем Востоке, в основном в Южно-Сахалинске. Оно и понятно: наличие на юге "подножного корма" всегда позволяет не только удешевить, но и разнообразить меню.

Если сравнить уровень дохода населения в различных регионах, то выяснится, что в южных областях нашей страны жизнь не такая уж райская и дешевая, как кажется на первый взгляд. Так, среднестатистический житель Ростова-на-Дону или Ставрополя на свои доходы может позволить себе приобрести два набора из 19 основных продуктов питания, а живущие в Южно-Сахалинске, Иркутске, Кемерове - три. Тюменцам же, несмотря на средний уровень цен, их доходы позволят раскошелиться аж на 8 наборов.

Цифры порой говорят о нашей жизни красноречивее слов. Но в данном случае слишком доверять им не стоит. Продукты приходится покупать за "живые" деньги, причем каждый день, а вот в части доходов учитываются начисленные, но не выплаченные зарплаты. И до тех пор, пока теоретическое получение дохода не будет означать его реального воплощения в шуршащих купюрах, статистические выкладки не дадут достоверной информации о жизни россиян.

"АиФ"

ЖЕНЩИНЫ И ТЕРРОРИЗМ

Что может быть общего между крайней формой насилия, убийствами и жестокостью, чуждой самой природе человеческой, и божественным образом, окруженным ореолом женственности, нежности, гуманизма и материнства. Однако сами представительницы прекрасного пола, судя по всему, имеют собственную точку зрения на эту проблему, что позволяет им практически наравне с мужчинами участвовать в подготовке убийств, ограблений банков, захвате заложников. Правда, их участие в деятельности террористических группировок было не всегда равнозначным.

Как отмечает западный терроролог В. Лакер, с того времени, когда бомбы стали подкладываться в общественных местах, борьба приобрела анонимный характер и в значительной степени лишилась героизма и женственности. Только два поколения отделяют Софью Перовскую и Эмму Голдман от Ульрики Майнхоф и Патриции Херст, тогда как моральная и интеллектуальная дистанция между ними измеряется световыми годами. В странах Западной Европы численность продолжительниц дела Шарлотты Корде во всех террористических организациях, известных полиции, составляла в эпоху расцвета насилия в Европе: в 1970 году - 12%, 1976 - 21%, а в 1978 году - 30%.

Среди женщин-террористов были и педагоги, воспитатели детских садов и медицинские сестры, журналистки. Лидер японской "Красной армии" Фусако Сигенобу - медсестра, руководительница западногерманской группы - Ульрика Майнхоф - талантливая журналистка. Патриция Херст - дочь крупного газетного магната.

"... Все боялись Розу, никто ее не мял уже. Вперла цыцки в кожанку на горе всем врагам. На бедре роскошном черноморский маузер, а на толстой ляхе турецкий ятаган".

С такого рода особами у нас лет семьдесят была пауза, когда в гражданскую войну перестреляли марусек - атаманш, здорово порезвившихся после "отреченья от старого мира". Терроризм надолго стал прерогативой государства. И оно заботливо выращивало дам вроде Надежды Плевицкой, организовавшей в предвоенном Париже похищение нескольких белогвардейских генералов, особо беспокоивших НКВД. Правда, иногда мелькали и воздушные создания типа радистки Штирлица Кэт, оклеветанной Юлианом Семеновым. В те "семнадцать мгновений весны" она просто не могла забеременеть, потому что всем дамам, забрасывавшимся за линию фронта на длительную работу, обязательно делали перевязку труб! Но все же более распространен был тип фанатички из ЧК, способной испытать оргазм от пули, всаженной меж глаз "врагу народа".

А чего стоят описанные Солженицыным лакированные туфельки дамы-следователя, которые постепенно, умело давили мужские органы растянутого на полу без штанов подследственного и добывали-таки признания, нужные "родному ЦК партии"?!

Все это никогда не было тайной в стране, дружно певшей шлягер про "девушку нашу", что "в шинели горящей Каховкой идет". И обыватель за чашечкой кофе на кухне вечерком нет-нет да и вздыхал в компании конфидентов, что Патриция Херст и Ульрика Майнхоф, конечно, девы крутые и автоматами орудуют любо-дорого, но куда им до наших Софьи Перовской и Фанни Каплан. А за много веков до Шарлотты Кордэ, зарезавшей Поля Марата, у нас уже была княгиня Ольга, во главе карательного отряда, умело пустившая большую кровь бунтовщикам.

Время от времени на горизонте интеллектуальной жизни страны мелькали супердамы типа жены Валентина Пикуля Вероники - бывшей сотрудницы военной контрразведки, сделавшей из него "русского Дюма", или Роланы Кангун - начальника юридической службы Минрыбхоза, которая была способна одна расправиться со всей военной хунтой Аргентины, спустившей военные корабли на рыбаков России, забросивших сети у берегов Патагонии.

Все мешается в доме Облонских. Роли поменялись. Если прежде поэт мог написать: "Но если за тобою гонятся - она тебя в постели спрячет", то теперь все чаще прятать приходится ее.

Уже и дочери ислама отказались от уготованной им Кораном роли верблюдиц, призванных перенести на себе мужчину через пустыню жизни. А россиянки все ждали своей очереди, словно Илья Муромец, просидевший на печи тридцать лет и три года... И едва пришла пора, мир просто содрогнулся от расщепленной перестройкой сексуальной энергии. "Такое впечатление, что славянки ведут себя в постели, словно кому-то мстят за прошлую свою жизнь!" - заметил один из популярных европейских еженедельников, ни один из которых не прошел мимо проблемы восточноевропейского сексуального терроризма. Собственно, до конца еще неясно - терроризм ли это или же просто попытка обретения новой роли в новых социальных обстоятельствах.

При Советах, когда безропотные дамы в постели начальника зарабатывали себе диплом, диссертацию, партбилет, квартиру, машину, работу с выездом, - все это трудно себе было даже представить. Но сменилась система ценностей. Стало возможно не только продаваться самой без лишних церемоний, но и покупать какого угодно самца. Роль "альфонса" при "упакованной телке" стала очень почетной. И от "Кидай-города" Москвы до самых до окраин замелькали деловые дамы, способные не только выбросить из движущегося "Вольво" употребленного дурака без штанов, но и разобраться с красавцем, слишком долго отдающим то, чего заждалась. А кто виноват?! Каков строитель - такова и обитель. Вы посмотрите только, как расплодились маньяки, под вывесками агентств фотомоделей, эротических театров, "школ красоты" берущие реванш за былые неудачи в отношениях с бабами. И нет числа "романистам", одерживающим на страницах неряшливых опусов победы над теми красавицами, что в реальной жизни на них даже не взглянули.

Этот взрыв мужского империализма просто не мог не породить ответного удара. Так что получите!

В процессе "перестройки" многие взрослые вроде бы люди в сущности заново теряли невинность. Сначала - неспособность видеть ничего, кроме наготы. Но через какое-то время уже заметны немытые пятки, ссадины и синяки на бедрах. Сильнейший запах пота и кой-чего еще. А женщины почему-то обижаются, когда второй взгляд менее восторжен, чем первый.

И политические деятели в этом плане "женщины в квадрате". Пытаясь объяснить тебе, кого ты теперь должен любить, они подсовывают тебе обрезанного транссексуала вместо нормальной бабы и возмущаются - почему ты не в восторге: "Ведь это же последний писк сексуальной демократии и плюрализма!" А большая часть обывателей в нормальных странах консервативно спит со своими женами. И что самое поразительное - счастливы. Никакой тебе сексуальной неудовлетворенности, никаких особых исканий.

Едва началась война в Чечне - на ТВ и в газетных комментариях замелькали "белые колготки" снайперш из Прибалтики и "черные колготки" представительниц грузинской военизированной организации "Мхедриони", где сподвижницы профессора Иоселиани надевали эту принадлежность туалета в основном на лица... И по Москве поползли разговоры, что к появлению в Грозном бандитской "малины" особо крупных размеров будто бы причастна августовская "Жанна д,Арк" Галина Старовойтова, экс-советник Президента России по национальным вопросам. Та самая, что в компании с мадам Тэтчер спешно организовала "Комитет солидарности Запада с осажденным Ельциным" и чуть было не стала министром обороны России.

Министром она, слава Богу, не стала и в колготки армию не одела. Парламентские "страдалицы за народ" демонстративно падают в обмороки от каждой журнальной обложки с голенькой девицей, вид которой напоминает им, до какой степени сами они уже ни на что не годны. Но палец о палец не ударяют для реальной борьбы с торговлей женским телом, ставшей неслыханным позором России, для заслона венерическим заболеваниям, переживающим суперренессанс, и абортам несовершеннолетних, по которым наша страна уже не один год держит малопочтенное абсолютное мировое первенство.

Пока эти терористки в костюмах а-ля Тэтчер мечут громы и молнии с парламентской трибуны - толпы россиянок сделали свои тела серьезнейшим фактором экономики многих стран, сопредельных с нашей. И взрывают мораль консервативной Европы, "разнузданностью" которой нас столько лет пугали наши прежние вожди.

И вряд ли уж неправы политики, утверждающие, что старательно насаждаемый по всей Руси аморализм - результат чьей-то неглупой целенаправленной акции. Давно известно, что ничто так не ускоряет окончательную капитуляцию крепости, как массовое изнасилование.

Иран через нечто подобное прошел в царствие последнего шаха династии Пехлеви. И теперь там женщины в черных одеяниях маршируют по улицам с автоматами в руках, призывая к возврату "традиционных исламских ценностей". Может быть, мы тоже хотим этого?!

Журнал "Махаон"

МАЛЕНЬКИЕ ПОЖИЗНЕННЫЕ РАДОСТИ

Отбывающий пожизненный срок за убийство заключенный одной из британских тюрем подал в суд на тюремную администрацию после того, как в тюремной лавке ему отказались продать пакет смеси сухофруктов с орехами с рекламной скидкой в 25 пенсов, указанной на упаковке. Заключенный выиграл иск, и ему торжественно вручили 25 пенсов. Однако сторонам, находящимся в тяжбе, придется поровну уплатить судебные издержки, размер которых установлен в 2 тысячи фунтов. Счет на эту сумму предъявлен тюремной администрации. Одновременно в частном определении суд порекомендовал заключенным выяснить вопрос о рекламных торговых скидках с товаропроизводителями, а не с тюремными властями.

ВРЕМЯ РАЗБРАСЫВАТЬ СТЕНЫ

Берлинская стена, в незыблемости которой мало кто сомневался еще какие-нибудь десять лет назад, испарилась прямо на глазах. Ее развалили бульдозерами и подъемными кранами, раздробили на сувениры, распродали целыми блоками богатым коллекционерам. Теперь, в день 35-летия с начала ее сооружения, берлинские власти разводят руками: где те километры бетонного заграждения, которые можно было бы оставить потомкам в качестве музейного экспоната?

Как утверждают активисты берлинского общества "13 августа", первый перебежчик - 36-летний портной Гюнтер Литфин - был застрелен здесь 24 августа 1961 года. Всего же на германо-германской границе погибли 899 человек.

В Берлине были возложены цветы к памятнику тем, кто погиб, пытаясь преодолеть Стену. Гельмут Коль призвал приложить максимум усилий, чтобы защитить свободу, права человека и демократию: только при этом условии "насилие, стены типа Берлинской и заграждения из колючей проволоки окончательно уйдут в прошлое".

СОЛЖЕНИЦЫН НАПИСАЛ НОВУЮ КНИГУ

Московское издательство "Согласие" выпустило в свет знаменитую книгу Александра Солженицына "Бодался теленок с дубом". Это первое, не считая журнальной публикации, издание в России книги, вызвавшей в свое время страстную полемику.

Уникальность же именно этому изданию "Теленка..." придают публикуемые в книге фотографии из архива Солженицына: более ста портретов тайных помощников опального в советские годы писателя.

В ближайшее время Солженицын передает директору издательства "Согласие" рукопись своей новой книги. Это будут мемуарные очерки о годах изгнания. Название у них уже есть: "Угодило зернышко промеж двух жерновов".

РОК НА ЭКВАДОРЕ

Эквадорцев можно поздравить: их новый президент Абдала Букарам оказался человеком на редкость жизнерадостным и веселым. После церемонии инаугурации он до двух часов ночи развлекал гостей своими песнями в сопровождении популярного местного ансамбля "Иракундос".

Президент Эквадора оказался не только неплохим певцом, но и прекрасным танцором рок-н-ролла, в зажигательном ритме которого он отплясывал вместе с кучкой смельчаков прямо с президентской лентой через плечо. Удивил эквадорец и подававшимися на праздничный стол блюдами, гвоздем которых стали "эротические лангусты".

"КП"

КОГДА ОТГРЕМЕЛИ ПУШКИ...

Ровно 51 год назад, в жаркий полдень 15 августа, обитатели Страны восходящего солнца прильнули к радиоприемникам и громкоговорителям, чтобы услышать послание свыше. Дрожащим и тихим голосом император Хирохито известил своих подданных об окончании войны на Тихом океане.

15 августа отмечается как день окончания войны. По этому поводу в Токио в огромном зале "Нихон Будокан" правительством устраивается церемония памяти жертв минувших баталий с участием императорской четы, членов кабинета, депутатов обеих палат и ветеранов.

"КП"

Объявления. Реклама

ЗАО "ДОК"

имеет возможность продать лист оцинкованный размером 1,25х2,5х0,55 мм, рубероид и другие товары. Цены договорные. Звоните по тел. 1-11-16.

Акционерное общество "ЛУЧ"

приглашает на работу:
мастера по электрооборудованию, электриков.
Обращаться: ул. Щорса, 45.
Тел. 5-32-36

* * *

ООО Белгородпроектстрой-96

приглашает на работу
- токарей 4-5 разрядов;
- монтажников внутренних сантехсистем 4-5 разрядов;
- трубогибщиков и рабочих, имеющих опыт по изготовлению сантехзаготовок.
Тел. 6-15-73

Меняю 3-х комн. квартиру в Белгороде улучш. планировки 44 кв. м., 2 этаж 10-эт. дома, м/р-н "Салют" на 1 - комн. квартиру улучш. планировки.
Тел. в Харькове 98-03-51

* * *

Продается УАЗ-452 "Д" грузовой 1983 г.
Обращаться по **тел. 6-06-71** с 15 до 20 час. или по адресу ул. Коммунистическая, 62, кв. 2, с18 до 20 час.

Бригада предлагает свои услуги по:
- отделке балконов, лоджий, квартир и офисов деревом;
- изготовлению балконных рам с установкой,
- облицовке керамической плиткой;
- монтажу отопления коттеджей

Работы выполняем из своего материала или материала заказчика.
Тел 5-92-63, 7-39-02, 7-06-07.

ПЯТНИЦА, 23 августа
"РОССИЙСКИЕ УНИВЕРСИТЕТЫ"
9.00 - Мир вашему дому.
9.10 - Телегазета.
9.15 - Ваш адвокат.
9.25 - "Старое танго". Х. ф.
10.30 - "Мне голос был". Д. ф.
11.00 - Антре-соль.
11.30, 14.25, 17.45 - Новости.
11.40 - Английский язык для детей.
12.00 - "И это кино". Док. сериал.
12.25 - Пою для Вас... Тина Тернер.
12.30 - "С благодарностью госпоже Любе".
12.45 - В рабочий полдень.
13.10 - Планета "Здоровье".
13.30 - Человек в рыночной экономике.
14.00 - Серебряный век. Н. Гумилев. Часть 2-я.
14.30 - "Мушкетеры двадцать лет спустя". Х. ф.
16.00 - XX век в кадре и за кадром.
17.00 - Муз. новости.
17.10 - "Остров".

НТВ
18.00 - Док. фильм.
18.30 - "Футбольный клуб".
19.00, 22.00, 0.00 - Сегодня.
19.35 - "Похищение атомной бомбы". Д. ф.
20.00 - "Непокорное сердце". Х. ф.
21.45 - "Доктор Угол".
22.35 - "Дом ужасов Хаммера". Сериал.
23.30 - "Времечко".
0.20 - "Шугарленд-экспресс". Х. ф.
2.10 - Ночной канал. Эротические шоу мира.

САНКТ-ПЕТЕРБУРГ
12.55, 13.55, 14.55, 16.00, 17.55 - Информ-ТВ.
13.05 - "Первая любовь". Сериал.
14.10 - "Срок ответа сегодня".
14.40 - Советы садоводам.
15.05 - "Камо грядеши". Х. ф.
16.10 - "Никколо Паганини". Х. ф.
17.20 - "Мелодии любви". Телефильм-концерт.
17.40 - Телеслужба безопасности.
18.05 - "Философия по Филу". Сериал.
18.30 - ТК "Магнит". (20.00 - "Дама из Берлина". 2-я серия. 22.05 - "Кобра". Сериал).

СУББОТА, 24 августа
"РОССИЙСКИЕ УНИВЕРСИТЕТЫ"
9.00 - "Люди и растения". Д. ф.
9.30 - Телегазета.
9.35 - Домовладелец.
9.50 - Покупка.
10.10 - Бонтон.
10.30 - Медицина для вас.
10.55 - Пенсион.
11.00, 13.00, 14.40 - Информ. обозрение.
11.20 - Журнал журналов.
11.30 - Автоледи.
12.15 - Юмориста вызывали?
13.20 - Мультфильм.
13.45 - Эконом. обозрение.
14.10 - "С полуслова".
15.00 - "Формула-1". Гран-при Бельгии.
16.45 - Шаг из круга.
17.05 - Новости кино.
17.25 - По страницам "Шарман-шоу".

НТВ
18.00 - "Горец". Мультсериал.
18.30 - "Дог-шоу "Я и моя собака".
19.00, 22.00 - Сегодня.
19.30 - "Без улик". Х. ф.
21.00 - "Намедни".
21.45 - "Куклы".
22.35 - "Гибель Богов". Х. ф.
1.10 - "Третий глаз".
1.55 - "Плейбой".

САНКТ-ПЕТЕРБУРГ
10.10 - Стиль жизни.
10.15 - Страсти-мордасти.
10.30 - "Ужас приходит в полночь". Х. ф.
11.05 - "Честь имею". Военное обозрение.
11.55, 13.55, 15.55 - Информ-ТВ.
12.10 - Ток-шоу "Наобум". Нани Брегвадзе.
12.40 - Мы и банк.
13.15 - Еще одна Россия.
13.40 -"Старое танго".
14.05 - "Дедушка и внучек". М. ф.
14.20 - "Кайнов дым". Публ. ф.
15.15 - Сокровища Петербурга. "Строгановский двор".
15.25 - Парадоксы истории. Тамо Росс. (К 150-летию Миклухо-Маклая).
16.10 - "Сказка о мертвой царевне и семи богатырях". М. ф.
16.45 - Равняется любовь.
17.15 - Муз. приложение к "Зебре".
17.55 - Спортивное обозрение.
19.00 - ТК "Магнит". (19.01 - "Тарзан". Х.ф. 1-я серия).

ВОСКРЕСЕНЬЕ, 25 августа
"РОССИЙСКИЕ УНИВЕРСИТЕТЫ"
9.00 - "Прикосновение".
9.30 - "Ключевой момент".
9.40 - "АБВГДейка".
10.00 - "Грош в квадрате".
10.35 - Профессионал.
10.55 - Пенсион.
11.00 - Полезные советы.
11.20 - Графоман.
11.30 - Страна городов.
13.00 - "Фреоновый дух". Х. ф.
14.35 - Фестиваль "Надежда-96".
15.25 - Подъем переворотом.
15.55 - "Формула-1". Гран-при Бельгии.

НТВ
18.00 - "Горец". Мультсериал.
18.30 - "Сто к одному".
19.00, 22.00 - Сегодня.
19.30 - "Протокол дознания: Полицейская история". Х. ф.
21.45 - "Доктор Угол".
22.40 - "Невинный". Х. ф.
0.50 - "Станцуй чечетку".

САНКТ-ПЕТЕРБУРГ
11.20 - Стиль жизни.
11.35 - Весь этот цирк.
11.55, 13.55, 15.55, 17.55 - Информ-ТВ.
12.10 - Личное дело.
12.35 - Еще одна Россия.
13.35 - Мультфильм.
14.05 - "Проводы белых ночей". Х. ф.
16.05 - Муз. программа.
16.55 - "Ребятам о зверятах".
17.15 - Сказка за сказкой. Ответы на письма.
18.30 - ТК "Магнит". (19.01 - "Тарзан". Х. ф. 2-я серия).

ДНИ ПРИЕМА избирателей депутатами Белгородского городского Совета депутатов в 1996 году

№ округа	Фамилия, имя, отчество депутата	Дата, время и место приема	Адрес	№№ избирательных участков
1	Калинин Николай Митрофанович	I-й, IV-й вторник каждого месяца с 18.00 до 20.00 часов	средняя школа № 46, ул. Спортивная, 6	1, 2, 3, 6, 35, 36
2	Сухарев Сергей Владимирович	I-й вторник каждого месяца с 18.00 до 20.00 часов	педагогический колледж, ул. Буденного, 1	4, 5, 7, 8, 9
3	Сергиенко Анатолий Алексеевич	II-я, IV-я среда каждого месяца с 17.00 до 19.00 часов	средняя школа № 41, ул. Бульвар Юности, 4	10, 11, 12, 13, 18
4	Гончаров Александр Васильевич	I-й, III-й вторник каждого месяца с 17.00 до 20.00 часов	профессиональный лицей № 20, ул. Апанасенко, 51а	27, 30, 31, 32, 33, 34
5	Кириллова Евгения Ивановна	I-й, IV-й четверг каждого месяца с 15.00 до 18.00 часов	гимназия № 10, ул. Мокроусова, 3а	19, 20, 21, 25, 26
6	Кулабухов Иван Николаевич	I-й, III-й понедельник каждого месяца с 17.00 до 20.00 часов	ремонтно-эксплуатационный участок № 9, ул. Шаландина, 13	14, 15, 16, 18, 118
7	Маршанская Надежда Ивановна	I-й, IV-й четверг каждого месяца с 18.00 до 20.00 часов	общежитие "Эфир", ул. 5 Августа, 34	22, 23, 24, 28, 29, 37
8	Клет Вадим Михайлович	I-й Вторник каждого месяца с 18.00 до 20.00 часов III-й вторник каждого месяца с 18.00 до 20.00 часов	средняя школа № 21, ул. Чапаева, 14 средняя школа № 33, ул. Фрунзе, 54в	47, 48, 49, 50, 51, 52, 53
9	Кобяков Станислав Тимофеевич	II-й, IV-й вторник каждого месяца с 18.00 до 20.00 часов	администрация г. Белгорода, пр. Ленина, 38, каб. 37	38, 42, 43, 44, 45, 46
10	Кобелев Александр Валентинович	I-й, IV-й четверг каждого месяца с 17.00 до 19.00 часов	Белгородский государственный театр кукол, ул. Некрасова, 56/8	54, 55, 57, 58, 60, 61
11	Лубенцов Николай Федорович	I-й, IV-й четверг каждого месяца с 18.00 до 20.00 часов	средняя школа № 37, ул. Привольная, 16	63, 64, 65, 66, 67, 68, 69
12	Васильев Юрий Васильевич	I-й, IV-й четверг каждого месяца с 16.00 до 18.00 часов	профессиональное училище № 5, ул. Менделеева, 4	70, 71, 72, 73, 74
13	Балацкий Анатолий Викторович	I-й, IV-й четверг каждого месяца с 17.00 до 19.00 часов	средняя школа № 27, ул. Некрасова, 20	62, 76, 77, 78, 79
14	Черняев Александр Петрович	III-й четверг каждого месяца с 17.00 до 19.00 часов	коммерческая академия потребительской кооперации, ул. Садовая, 116а	56, 59, 80, 81, 82
15	Горбатенко Анатолий Алексеевич	I-я, IV-я суббота каждого месяца с 9.00 до 12.00 часов	Горводоканал, ул. III Интернационала, 40	83, 84, 85, 86, 87
16	Гребенников Юрий Борисович	I-й, IV-й четверг каждого месяца с 15.00 до 18.00 часов	гимназия № 1, ул. Красина, 51а	88, 39, 40, 41, 90, 91
17	Кожевников Владимир Павлович	I-й, III-й вторник каждого месяца с 18.00 до 20.00 часов	гимназия № 9, ул. Народная, 74	89, 92, 93, 94, 96, 97
18	Билоха Василий Александрович	III-я пятница каждого месяца с 18.00 до 20.00 часов	строительный техникум, пр. Ленина, 50	95, 98, 99, 100, 101, 102
19	Дмитриев Анатолий Ефимович	I-й четверг месяца, с 17.00 до 19.00 часов, II-й четверг месяца с 17.00 до 19.00 часов, III-й четверг месяца с 17.00 до 19.00 часов	средняя школа № 24, ул. Корочанская, 318 средняя школа № 18, ул. Репина,18, Дом культуры "Энергетик", ул. Ватутина, 2а	104, 105, 106, 107, 108
20	Селиванов Юрий Алексеевич	I-й, III-й вторник каждого месяца с 16.30 до 18.00 часов	ЖБК-1, ул. Коммунистическа, 5, автобус № 16	103, 109, 110, 111, 112, 113
21	Гончаров Николай Иванович	I-й, IV-й вторник каждого месяца с 18.00 до 20.00 часов	гимназия № 38, Бульвар Первого Салюта, 6	114, 115, 116, 117

Тел.: 2-72-62; 7-66-94; 7-58-49; 2-71-94; 2-71-56; каб. 63, 64, 65, 66, 67, 5 этаж.

ЗАО "Фотосервис"

Срочное и моментальное фото "Polaroid" на документы.
Салонная и выездная фотосъемка на материалах "Kodak"
"Дом бытовых услуг" ул. Народная, 70.

Фотопленки "Kodak", фотоаппараты "Kodak".
Бесплатная проявка пленок.
Фотопечать с Ваших негативов 10х15, 15х21 см на материалах "Kodak".
Фотоальбомы, фоторамки.

"Дом бытовых услуг", ул. Народная, 70	Универмаг "Белгород", ул. Попова, 36, 3 этаж	Кафе "Золотое кольцо", ул. Губкина, 27.	Магазин № 6 "Промтовары" ул. Б. Хмельницкого, 134

Продаются щенки королевского пуделя. Отличная родословная.Недорого.
Тел. 1-54-74 (после 18.00)

Продам 4-ком. кв. (новая, внутренняя,общ. пл. 84 кв. м, 2 этаж) в Губкине (м-р-н Журавлики).
Тел. в Белгороде 31-37-75.

Молодой человек с высшим образованием познакомится с девушкой с серьезными намерениями.
Писать: Белгород-36, п/п IV-ДП 524664

ПОНЕДЕЛЬНИК, 26 АВГУСТА

Первый канал

6.00 Телеутро.
6.00, 6.30, 7.00, 7.30, 8.00, 8.30 Хроника дня, погода.
6.05, 7.05 Новости спорта.
6.10, 8.05 Утренняя разминка.
7.10 Мультфильм.
7.50 Монетный двор.
8.15 Законодатель.
8.25 Пять с хвостиком.
9.00 Новости.
9.15 "НОВАЯ ЖЕРТВА". Сериал.
10.05 Поле чудес.
11.05 Человек и закон.
11.30 Угадай мелодию.
12.00 Новости.
12.10 В эфире телерадиокомпания "Мир". "Сохрани себя".
12.50 "ЧЕТЫРЕ ТАНКИСТА И СОБАКА". Сериал.
13.50 "Виктор Михайлов. Чтобы помнили..."
14.30 Любовь с первого взгляда.
15.00 Новости.
15.20 "Рыцарь Отважное Сердце". Мультсериал.
15.45 Марафон-15.
16.00 Звездный час.
16.40 "ЭЛЕН И РЕБЯТА". Молодежный сериал.
17.05 Джэм.
17.30 "Вокруг света".
18.00 Новости.
18.20 "НОВАЯ ЖЕРТВА".
19.10 Час пик.
19.35 Угадай мелодию.
20.00 Если... Ведущий - В.Познер.
20.45 Спокойной ночи, малыши!
21.00 Время.
21.35 Программа передач.
21.40 "БАГЗ - ЭЛЕКТРОННЫЕ ЖУЧКИ". "НЕВИДИМЫЕ УБИЙЦЫ"
22.45 "Серебряный шар". Рита Хейворт. Ведущий - В.Вульф.
23.25 Новости.
23.35 "Линия кино". Фильм Н. Андрейченко "ШАМАРА".

Канал "Россия"

7.30 Утренний экспресс.
8.00 Вести.
8.20 "Мак и Матли". Сериал.
8.50 Время деловых людей.
8.55 "Лицо с обложки". Н.Королева.
9.10 Империя игр. "Семейные испытания".
10.00 "САНТА-БАРБАРА". Телесериал.
10.55 "Товары - почтой".
11.00 Вести.
11.20 "ЕГО Я ВСТРЕТИЛ В ЗООПАРКЕ". Худ.ф.
12.30 Спасение-911.
13.15 "Деловой автограф".
13.20 "Новинки от "ТВ-Медиа".
13.25 "Дорогая редакция..."
13.55 "Магазин недвижимости".
14.00 Вести.
14.20 Деловая Россия.
14.45 "Эй, ухнем!".
15.00 "Иванов, Петров, Сидоров и др."
15.40 Ретро-шлягер.
16.05 Россия в лицах.
16.20 Там-там новости.
16.35 "Кожаный мяч".
16.50 "Трям, здравствуйте!" Мультфильм.
17.00 Вести.
17.20 Музыка всех поколений.
17.35 "Зависит от тебя".
17.50 "ЧЕЛЛЕНДЖЕРС". Сериал для подростков.
18.20 Тележурнал "Охрана труда".
18.30 L-клуб.
19.15 Момент истины.
20.00 Вести.
20.30 "САНТА-БАРБАРА". Телесериал.
21.25 Джентльмен-шоу.
21.55 Погода на завтра.
22.00 Хоккей. Кубок мира. Швеция - Германия. Передача из Стокгольма. (В 23.00 - Вести).
0.00 "Новинки от "ТВ-Медиа".
0.10 Вести.
0.25 Со скоростью звука.

ВТОРНИК, 27 АВГУСТА

Первый канал

6.00 Телеутро.
6.00, 6.30, 7.00, 7.30, 8.00, 8.30 Хроника дня, погода.
6.05, 7.05 Новости спорта.
6.10, 8.05 Утренняя разминка.
6.40 Шанс.
7.10 Мультфильм.
7.15 Новости для молодых.
7.20 Пресс-экспресс.
7.50 Монетный двор.
8.15 Законодатель.
8.25 Огонек.
9.00 Новости.
9.15 "НОВАЯ ЖЕРТВА".
10.05 Если... Ведущий - В.Познер.
10.45 Смехопанорама. Ведущий - Е.Петросян.
11.15 "Почему заяц прячется". Мультфильм.
11.30 Угадай мелодию.
12.00 Новости.
12.10 В эфире телерадиокомпания "Мир". "Мы и рынок".
12.50 Леонид Филатов в фильме "ГОЛОС".
14.25 Любовь с первого взгляда.
15.00 Новости.
15.20 "Рыцарь Отважное Сердце".
15.45 КВАрьете "Веселая КВАмпания".
15.55 Мультитроллия.
16.10 Волшебный мир, или Синема.
16.40 "ЭЛЕН И РЕБЯТА".
17.05 ...До шестнадцати и старше.
17.30 "Вокруг света".
18.00 Новости.
18.20 "НОВАЯ ЖЕРТВА".
19.10 Час пик.
19.35 Угадай мелодию.
20.00 "В поисках утраченного". Фаина Раневская.
20.45 Спокойной ночи, малыши!
21.00 Время.
21.35 Программа передач.
21.40 Фаина Раневская и Любовь Орлова в фильме "ВЕСНА".
23.40 Новости.
23.50 Хит-парад.

Канал "Россия"

7.30 Утренний экспресс.
8.00 Вести.
8.20 "Мак и Матли". Сериал.
8.40 Клип-антракт.
8.50 "Время деловых людей".
9.00 L-клуб.
9.45 Дню кино посвящается. "Дом в Матвеевской". Док. ф.
10.55 Товары - почтой.
11.00 Вести.
13.15 "Деловой автограф".
13.20 "Новинки от "ТВ-Медиа".
13.35 "Дорогая редакция..."
13.55 "Магазин недвижимости".
14.00 Вести.
14.20 Деловая Россия.
14.45 "Эй, ухнем!".
15.00 "Иванов, Петров, Сидоров и др."
15.40 Дню кино посвящается. Михаил Ульянов в передаче "Помнишь ли ты?.."
16.05 Россия в лицах.
16.20 Там-там новости.
16.35 Дню кино посвящается. "ПЯТНАДЦАТИЛЕТНИЙ КАПИТАН".
16.50 Месяцеслов.
17.00 Вести.
17.20 "Музыка всех поколений".
17.35 "Зависит от тебя".
17.50 "ЧЕЛЛЕНДЖЕРС". Сериал для подростков.
18.20 Тележурнал "Здоровье".
18.30 Клип-антракт.
18.35 Дню кино посвящается. Мультфильм Ю.Норштейна "Сказка сказок".
19.00 Чрезвычайный канал.
19.30 "Ничего, кроме..."
19.40 "Темная" для Г.Явлинского.
20.00 Вести.
20.30 Фаина Раневская в фильме "ПОДКИДЫШ".
22.05 Погода на завтра.
22.10 Хоккей. Кубок мира. Финляндия - Чехия. Передача из Хельсинки. (В 23.00 - Вести).
0.25 "Новинки от "ТВ-Медиа".
0.35 Вести.
0.50 Музыка всех поколений.

СРЕДА, 28 АВГУСТА

Первый канал

6.00 Телеутро.
6.00, 6.30, 7.00, 7.30, 8.00, 8.30 Хроника дня, погода.
6.05, 7.05 Новости спорта.
6.10, 8.05 Утренняя разминка.
7.10 Мультфильм.
7.15 Телехранитель.
7.20 Пресс-экспресс.
7.50 Монетный двор.
8.15 Законодатель.
8.25 Стиль.
9.00 Новости.
9.15 "НОВАЯ ЖЕРТВА".
10.05 "В поисках утраченного". Фаина Раневская. Ведущий - Г.Скороходов.
10.45 В мире животных.
11.20 "Тинка-паутинка". Мультфильм.
11.30 Угадай мелодию.
12.00 Новости.
12.10 В эфире телерадиокомпания "Мир". "Контакт - деловое сотрудничество стран Содружества".
12.50 "ЧЕТЫРЕ ТАНКИСТА И СОБАКА".
13.50 "Людмила Фетисова. Чтобы помнили..."
14.30 Любовь с первого взгляда.
15.00 Новости.
15.20 "Рыцарь Отважное Сердце".
15.45 Кактус и К.
15.55 До-ми-соль.
16.10 Зов джунглей.
16.40 "ЭЛЕН И РЕБЯТА".
17.05 Тет-а-тет.
17.30 "Вокруг света".
18.00 Новости.
18.20 "НОВАЯ ЖЕРТВА".
19.10 Час пик.
19.35 Угадай мелодию.
20.00 Тема.
20.45 Спокойной ночи, малыши!
21.00 Время.
21.35 Программа передач.
21.40 Премьера Первого канала. Николай Расторгуев в фильме "ЗОНА "ЛЮБЭ".
23.10 Новости.
23.20 Поет Валентина Толкунова.

Канал "Россия"

7.30 Утренний экспресс.
8.00 Вести.
8.20 "Мак и Матли". Сериал.
8.45 "Время деловых людей".
8.55 "Сын камня и великан". Мультфильм.
9.05 Проще простого.
9.30 Джентльмен-шоу.
10.00 "САНТА-БАРБАРА".
10.55 "Товары - почтой".
11.00 Вести.
11.20 "КОЛЬЕ ШАРЛОТТЫ". Худ. ф. 1-я серия.
12.35 Момент истины.
13.15 "Деловой автограф".
13.20 "Новинки от "ТВ-Медиа".
13.25 "Дорогая редакция".
13.55 "Магазин недвижимости".
14.00 Вести.
14.20 "Деловая Россия".
14.45 "Эй, ухнем!".
15.00 "Иванов, Петров, Сидоров и др."
15.40 Ретро-шлягер.
16.05 Россия в лицах.
16.20 Там-там новости.
16.35 Гостиница деда Мазая.
16.45 "От тебя одни слезы". Мультфильм.
17.00 Вести.
17.20 Музыка всех поколений.
17.30 "Зависит от тебя".
17.45 "ЧЕЛЛЕНДЖЕРС". Сериал для подростков.
18.15 "Экс Эль Мьюзик".
18.25 Своя игра.
18.55 Футбол. Товарищеский матч. Сб. России - Сб. Бразилии. Трансляция со стадиона "Динамо". (В перерыве - Вести).
20.55 "САНТА-БАРБАРА.
21.50 Погода на завтра.
21.55 САМ СЕБЕ РЕЖИССЕР.
22.25 "СЛЕПОЕ ПРАВОСУДИЕ". Худ. ф. (В 23.00 - Вести).
0.05 "Новинки от ТВ Медиа".
0.15 Вести.
0.30 Музыка всех поколений.
23.30 Подиум.
0.00 "Лох - победитель воды". Худ. ф.
1.35 Вести.

ЧЕТВЕРГ, 29 АВГУСТА

Первый канал

6.00 Телеутро.
6.00, 6.30, 7.00, 7.30, 8.00, 8.30 Хроника дня, погода.
6.05, 7.05 Новости спорта.
6.10, 8.05 Утренняя разминка.
6.40 Шанс.
7.10 Мультфильм.
7.15 Новости для молодых.
7.20 Пресс-экспресс.
7.50 Монетный двор.
8.15 Законодатель.
8.25 Огород круглый год.
9.00 Новости.
9.15 "НОВАЯ ЖЕРТВА".
10.05 Тема.
10.45 "Клуб путешественников".
11.30 "Опасная шалость". Мультфильм.
11.40 Смак.
12.00 Новости.
12.10 В эфире телерадиокомпания "Мир". "Под крышей мира".
12.50 "ЧЕТЫРЕ ТАНКИСТА И СОБАКА".
13.50 "Юрий Богатырев. Чтобы помнили..." Часть 1-я.
14.30 Любовь с первого взгляда.
15.00 Новости.
15.20 "Рыцарь Отважное Сердце".
15.45 Лего-го!
16.10 Тин-Тоник.
16.40 "ЭЛЕН И РЕБЯТА".
17.05 Рок-урок.
17.30 "Вокруг света".
18.00 Новости.
18.20 "НОВАЯ ЖЕРТВА".
19.10 Час пик.
19.35 Лотто-Миллион.
20.00 "Один на один".
20.45 Спокойной ночи, малыши!
21.00 Время.
21.35 Программа передач.
21.40 Шпионский фильм "ПЛАЩ И КИНЖАЛ".
23.35 "Обоз". Шоу Ивана Демидова
0.25 Новости.

Канал "Россия"

7.30 Утренний экспресс.
8.00 Вести.
8.20 "МАК И МАТЛИ". Сериал.
8.40 Клип-антракт.
8.50 "Время деловых людей".
9.00 Проще простого.
9.30 Сам себе режиссер.
10.00 "САНТА-БАРБАРА".
10.55 "Товары - почтой".
11.00 Вести.
11.20 "КОЛЬЕ ШАРЛОТТЫ". Худ. ф. 2-я серия.
12.25 Тихий дом. Программа С.Шолохова.
13.15 "Деловой автограф".
13.20 "Новинки от ТВ Медиа".
13.25 "Дорогая редакция..."
13.55 "Магазин недвижимости".
14.00 Вести.
14.20 Деловая Россия.
14.45 "Эй, ухнем!".
15.00 "Иванов, Петров, Сидоров и др."
15.40 Ретро-шлягер.
16.05 Россия в лицах.
16.20 "Сергей Юрский читает Михаила Зощенко".
16.50 Месяцеслов.
17.00 Вести.
17.20 Музыка всех поколений.
17.35 "Зависит от тебя".
17.50 "ЧЕЛЛЕНДЖЕРС". Сериал для подростков.
18.20 Ваш партнер. "Домашний лекарь".
18.30 Астрология любви.
19.00 Телескоп.
19.25 Клип-антракт.
19.30 "Ничего, кроме..."
19.40 "Темная" для Е.Боннэр".
20.00 Вести.
20.30 "САНТА-БАРБАРА".
21.25 Раз в неделю.
21.55 Погода на завтра.
22.05 Хоккей. Кубок мира. Чехия - Швеция. Передача из Праги. (В 23.00 - Вести).
0.15 "Новинки от ТВ Медиа".
0.25 Вести.
0.40 Роман Виктюк в док. ф. "Маэстро".
1.10 Музыка всех поколений.

ПЯТНИЦА, 30 АВГУСТА

Первый канал

6.00 Телеутро.
6.00, 6.30, 7.00, 7.30, 8.00, 8.30 Хроника дня, погода.
6.05, 7.05 Новости спорта.
6.10, 8.05 Утренняя разминка.
7.10 Мультфильм.
7.20 Пресс-экспресс.
7.40 Слухи.
7.50 Монетный двор.
8.15 Законодатель.
8.25 Детали.
9.00 Новости.
9.15 "НОВАЯ ЖЕРТВА".
10.10 "Один на один".
10.50 Играй, гармонь любимая!
11.25 Пока все дома.
12.00 Новости.
12.10 В эфире телерадиокомпания "Мир".
12.50 "ЧЕТЫРЕ ТАНКИСТА И СОБАКА".
13.50 "Юрий Богатырев. Чтобы помнили..." Часть 2-я.
14.30 Любовь с первого взгляда.
15.00 Новости.
15.20 "Рыцарь Отважное Сердце".
15.45 "КАРЕТА ВРЕМЕНИ". Телеспектакль с участием С.Мартинсона.
16.10 "Северное сияние".
16.40 "ЭЛЕН И РЕБЯТА".
17.05 "Школьный вальс".
17.30 "Вокруг света".
18.00 Новости.
18.20 "НОВАЯ ЖЕРТВА".
19.15 Человек и закон.
19.45 Поле чудес.
20.45 Спокойной ночи, малыши!
21.00 Время.
21.35 Программа передач.
21.40 "СЛЕДСТВИЕ ВЕДУТ ЗНАТОКИ". "МАФИЯ". Часть 1-я
23.35 Взгляд.
0.20 Новости
0.30 "СЛЕДСТВИЕ ВЕДУТ ЗНАТОКИ". "МАФИЯ". Часть 2-я

Канал "Россия"

7.30 Утренний экспресс.
8.00 Вести.
8.20 "Мак и Матли". Сериал.
8.40 Клип-антракт.
8.50 "Время деловых людей".
9.00 "Подружка". Мультфильм.
9.10 "Пути-дороги".
10.00 "САНТА-БАРБАРА".
10.55 "Товары - почтой".
11.00 Вести.
11.20 Торговый дом. "Ле Монти".
11.35 "КОЛЬЕ ШАРЛОТТЫ". Худ. ф. 3-я серия.
12.40 Клип-антракт.
12.45 Своя игра.
13.15 "Деловой автограф".
13.20 "Новинки от "ТВ Медиа".
13.25 "Дорогая редакция".
13.55 "Магазин недвижимости".
14.00 Вести.
14.20 "Деловая Россия".
14.45 "Эй, ухнем!".
15.00 "Иванов, Петров, Сидоров и др."
15.40 Ретро-шлягер.
16.05 Россия в лицах.
16.20 ТАМ-ТАМ НОВОСТИ.
16.35 Продленка.
16.50 "Цапля и Журавль". Мультфильм.
17.00 Вести.
17.20 Музыка всех поколений.
17.35 "Зависит от тебя".
17.50 "ЧЕЛЛЕНДЖЕРС". Сериал для подростков.
18.20 "Мой кроха и я".
18.30 Клип-антракт.
18.35 "Эх, дороги!"
19.05 Театр моей памяти.
19.30 "Клуб "АС".
20.00 Вести.
20.30 "САНТА-БАРБАРА".
21.30 Хоккей. Кубок мира. Канада-Россия. Передача из Ванкувера.
23.45 "От форте до пьяно".
0.15 "Новинки от "ТВ Медиа".
0.25 Вести.
0.40 "ДЖАМИЛЯ". Худ.фильм.
2.05 Ночное рандеву. Уитни Хьюстон.

СУББОТА, 31 АВГУСТА

Первый канал

7.35 В мире животных.
8.10 "Удар! Еще удар!" Худ. ф.
9.45 Слово пастыря. Митрополит Кирилл.
10.00 Новости.
10.15 Не зевай!
10.45 Утренняя почта.
11.20 Смак.
11.40 "Чуден град Москов". Фильм 5-й - "Отрада сердца".
12.10 Очевидное-невероятное.
12.40 Родион Нахапетов в фильме "ТОРПЕДОНОСЦЫ".
14.15 В мире животных.
15.00 Новости.
15.20 Фаина Раневская и Ростислав Плятт в фильме-спектакле "ДАЛЬШЕ ТИШИНА" по пьесе В.Дельмара.
18.00 Новости.
18.20 Лучшие автомобили мира в Москве.
18.55 "Ералаш".
19.10 "Золотая серия". Год 1969-й. "ЖУРАВУШКА".
20.45 Спокойной ночи, малыши!
21.00 Время.
21.35 Программа передач.
21.40 "ВЬЕТНАМ. ДО ВОСТРЕБОВАНИЯ". 2-я серия
22.45 Брэйн-ринг
23.30 Грегори Пек в фильме "ПРЯМО НАД НАМИ".

Канал "Россия"

8.00 Вести.
8.20 "ДРУГИМИ ГЛАЗАМИ". Док. ф.
8.50 "МАК И МАТЛИ". Сериал.
9.15 "ПЕРЕВАЛ". Мультфильм.
9.45 "Экспортлес".
10.00 Клип-антракт.
10.05 "Бродвей моей юности". Премьера док. ф. А.Габриловича.
10.30 "По вашим письмам".
11.00 Вести в одиннадцать.
11.15 "Книжная лавка".
11.30 "Песня России".
12.20 21 кабинет.
12.45 Проще простого.
13.15 "ШКОЛЬНЫЙ ЗВОНОК". Телефильм.
13.30 Человек на земле.
14.00 Вести.
14.20 "Эй, ухнем!"
14.35 Де-факто.
15.05 "ГРЕХИ". Худ. ф. 1-я серия.
15.55 "Бесконечное путешествие".
16.35 В мире животных.
17.00 "Семь писем из Нижнего".
17.15 Дневник Кубка мира по хоккею.
17.45 Евгений Леонов в фильме "СТАРШИЙ СЫН".
20.00 Вести.
20.35 Субботний вечер с Ириной Понаровской.
21.55 Погода на завтра.
22.00 Двойной портрет.
22.50 Клип-антракт.
23.00 Вести.
23.05 Светлана Сорокина и Эдуард Сагалаев в программе "Открытые новости".
00.05 Программа "А".
0.50 Хоккей. Кубок мира. Россия-Словакия. Трансляция из Монреаля.

ВОСКРЕСЕНЬЕ, 1 СЕНТЯБРЯ

Первый канал

8.30 "4:0 В ПОЛЬЗУ ТАНЕЧКИ". Комедия.
10.00 Новости.
10.15 "Непутевые заметки" Дм.Крылова.
10.30 Пока все дома.
11.10 Утренняя звезда.
12.00 Служу России!
12.30 Играй, гармонь любимая!
13.00 Провинциальные истории.
13.30 Сериал "Подводная одиссея команды Кусто". 1-я серия - "Мир Жака Кусто".
14.25 Смехопанорама. Ведущий - Е.Петросян.
15.00 Новости.
15.20 Звезды оперы. Зураб Соткилава.
16.20 Клуб путешественников.
17.05 Как-то раз.
17.20 Мультфейерверк: премьера суперсериала "Компьютерные войны", "Приключения Вуди и его друзей".
18.20 Счастливый случай.
19.10 Клуб "Белый попугай".
20.00 Время.
20.35 Программа передач.
20.40 "ПОЛИЦЕЙСКАЯ АКАДЕМИЯ: МИССИЯ В МОСКВЕ". Комедия.
22.20 "Человек, шедший за солнцем..." Памяти М.Таривердиева.
22.55 Футбольное обозрение.
23.25 Новости.
23.35 Дайана Росс - портрет.

Канал "Россия"

8.00 "Мистер Пронька". "Чудесное яблоко". Мультфильм.
8.35 "МАК И МАТЛИ". Сериал.
9.00 "Полчаса с Анатолием Поперечным".
9.30 Устами младенца.
10.00 Клип-антракт.
10.05 Футбол без границ.
10.30 Присяга.
11.00 Вести в одиннадцать.
11.15 Русское лото.
11.55 "Звуковая дорожка".
12.50 Проще простого.
13.15 "Лицо с обложки". Л.Агутин.
13.30 Книжная лавка.
14.00 Вести..
14.20 "Эй, ухнем!".
14.30 "ГРЕХИ". Телесериал. 2-я серия.
15.25 Караоке по-русски.
15.45 "СОЛОМЕННЫЙ БЫЧОК". Мультфильм.
15.55 Империя игр. "Семейные испытания".
16.50 Репортер.
18.00 Волшебный мир Диснея. "ЧОКНУТЫЙ", АЛАДДИН".
18.00 Зеркало.
18.55 Футбол. Отборочный матч Чемпионата мира-98. Сб. России - Сб. Кипра.
21.00 "Добро пожаловать, или Посторонним вход запрещен". Худ. ф.
22.13 Погода на завтра.
22.20 У Ксюши.
22.50 Хоккей. Кубок мира. Швеция - Финляндия. Передача из Стокгольма.
1.25 Вести.

Кроссворд

Составил Ю. НИКЕЛЬС

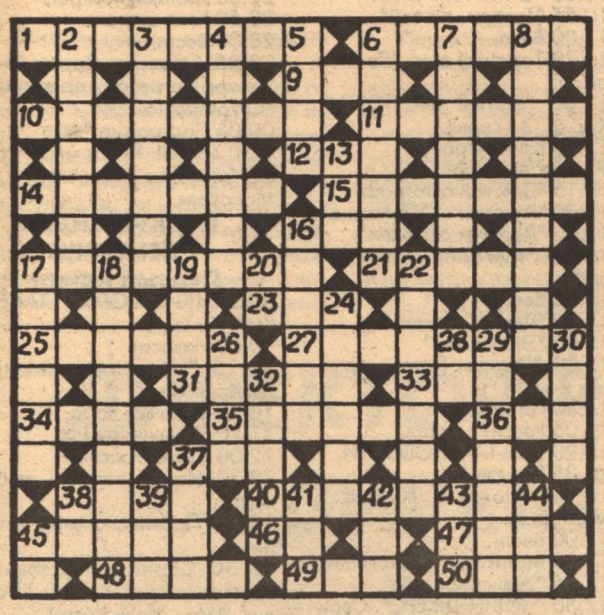

ПО ГОРИЗОНТАЛИ: 1. Он даровал людям все искусства, в том числе и искусство мыслить (по Эсхилу). 6. Один из главных противников мифологического героя. 9. Излюбленный жанр Гаврилы Державина. 10. Горный воск. 11. Саморазгружающийся грузовой вагон. 12. Эту жабу разводят на плантациях сахарного тростника для истребления вредителей. 14. "Средство укрощения" злого дворового пса. 15. В нем обычно не менее дюжины музыкантов. 16. Из какого озера вытекает Ниагара? 17. Охранник. 21. Тащит то, что принадлежит не ему, а предприятию. 23. Покоритель Вавилона и Месопотамии. 25. Ломбардский орех. 27. Сын последнего царя Вавилонии. Его пир описан в Библии. 31. Стоглавое чудовище, побежденное Зевсом, навалившим на него гору Этну. 33. Любимое занятие обжоры. 34. Куда положили Иисуса Христа сразу после рождения? 35. Им изображают силу или, к примеру, ускорение. 36. Центр французского департамента Гар. 37. Путеводитель по музеям. 38. Что собой представляет бильбоке? 40. Повторное применение математической операции. 45. Вспомните имя автора повести "Семнадцать мгновений весны". 46. Преобладающий жанр в творчестве позднего Амедео Модильяни. 47. Объединение церквей во главе с римским папой. 48. Тропическая птица, легко шагающая по листьям кувшинок. 49. Крестный отец по отношению к родителям крестника. 50. Крюк для подвешивания шлюпок на судне.

ПО ВЕРТИКАЛИ: 2. "Сексуальный беспредел". 3. Глава церковного здания. 4. Одна из важнейших для человека аминокислот. 5. Буква греческой азбуки. 6. Какой сладкий продукт организмом не усваивается? 7. Процесс производства стали, ведущийся последовательно в двух печах. 8. Оса, паразитирующая на пчелах. 13. Наследниками этого бога считали себя фараоны. 16. Увертка, двусмысленность. 17. Подходящая кожа для книжных переплетов. 18. Наука, многое знающая о человеческом носе. 19. Средство временной остановки кровотечения. 20. Левый приток Камы. 22. Греческая муза с лирой в руках. 24. Он живет на доходы со своих ценных бумаг. 26. Нелетающая птица с хорошим обонянием. 28. Черт его знает какое место! 29. Специальный карандаш для живописи. 30. Китайская крапива. 32. "Первые радости", "Необыкновенное лето" (советский писатель). 37. Африканская страна, при англичанах носившая название Золотой Берег. 38. В Ираке - мухафаза, в Турции - ... . 39. Летний знак Зодиака. 41. Большой сверток. 42. Напиток из сахарного тростника. 43. Упряжка лошадей. 44. Старое название реки Урал. 45. Правая составляющая Северной Двины.

Спорт

Юные дарования

В подмосковном поселке Малаховка прошла третья Международная шахматная олимпиада школьников, которую проводила Международная благотворительная лотерея "Дети Чернобыля".

В соревнованиях приняло участие 15 команд. Первое место с результатом 23,5 очка из 36 возможных заняла команда Москвы.

Команда спортшколы № 4 Белгорода набрала 18,5 очка и это принесло ей шестое место. В личном зачете белгородец Сергей Иринин (гимназия № 38) занял седьмое место среди шестидесяти участников, а наш самый юный шахматист команды - одиннадцатилетний Женя Мирошников (гимназия № 2) - восемнадцатое.

Стартуют школьники

На старты в зачет 38-й Спартакиады школьников по легкой атлетике на стадионе в Шебекино вышло около 300 спортсменов из городов и районов области.

Из всех выступлений особо следует выделить высокие результаты девушек в беге на 200 и 400 м. На первой дистанции Катя Малофеева из Белгорода финишировала всего за 26,6 секунд, а Светлане Алексеевой из Прохоровки для преодоления второй дистанции потребовалась одна минута. Обе девушки впервые выполнили норматив первого взрослого разряда. В общекомандном зачете среди городов первое место заняла команда Старого Оскола, на втором - спортсмены Белгорода, на третьем - Губкина.

Лидеры!

В двух очередных турах первенства России белгородские футболисты на своем поле одержали победы с одинаковым счетом 2:0 над донскими клубами - дублирующим составом команды высшей лиги "Ростсельмаш" (Ростов-на-Дону) и "Авангард-Колос" (Таганрог).

И вновь белгородцы стали по всем статьям единоличными лидерами во второй зоне третьей лиги.

После 20 и19 встреч с 51 и 47 очками первую и вторую строку в турнирной таблице соответственно занимают команды "Юкос-Салют" и "Динамо-Жемчужина-2" (Сочи).

26 августа на нашем стадионе в очередном туре "Юкос-Салют" будет принимать "загадочную" команду "Локомотив" из города Елец Липецкой области, которая не простой орешек для лидеров. Напомним любителям футбола, что в первом круге в седьмом туре белгородцы впервые ушли с поля без забитого мяча. Матч в Ельце с местными железнодорожниками завершился нулевой ничьей. Обидная была осечка после шести побед подряд. А сочинцы в первом круге в предпоследнем, 15-м туре впервые в Ельце в футболе-96 познали горечь поражения со счетом 1:2.

А. СИМОНЯН,
наш спортивный обозреватель

Небылицы

ПРАВДЫ РАДИ ВРАТЬ НЕТОЖЕ

Редактор Задолбаевской районной газеты "Наш клич" Федот Балалайкин пришел нынче на работу в крайне прескверном расположении духа. Причины этому были, и даже целых три. Во-первых, черная кошка дорогу перебежала. Он хотел было вернуться назад и пойти другим проулком, но возвращаться - тоже плохая примета, а в них Балалайкин верил полностью. Поэтому предпринял проверенные античернокошечные меры: засунул обе руки в карманы, соорудил там комбинацию из трех пальцев, плюнул через левое плечо раз пять для верности, что-то пошептал и двинулся дальше. Но настроение все же было подпорчено.

Уже подходя к редакции, он вспомнил про Эльвиру, устроившую ему вчера уже в постели сцену у фонтана. "Нет, ну это же надо: нам, говорит, пора оформить наши отношения! Какие отношения? Раз в неделю по четвергам? Дура перезрелая! Спасибо бы еще сказала за отношение... Зря только на цветы потратился."

Да, увы, но Балалайкину в эту ночь пришлось спать дома одному. Но не это его раздражало - он не терпел отказов. Как это так: ему, ярчайшему представителю местного бомонда в два раза более симпатичному, чем сам Ж. П. Бельмондо, и отказали? Причем, кто? Эта, извините, женщина под названием Эльвира? Нонсенс какой-то, честное слово.

Последний по счету, но первой по ухудшаемости настроения причиной был фотокор редакции Федька Затворов. Ох, подкузьмил! Ну, подложил свинью, зараза! Всыпать бы ему, как следует, а как следует? Выговор - ерунда, это глупо и смешно. Премии лишить нельзя, поскольку таковой не имеется. Выгнать с треском? Так уже раза три увольняли и принимали назад тем же числом - снимки в газету кто-то должен давать, а хорошие фотокоры на дороге не валяются, тем более, что в Задолбаевске и дорог-то нет нормальных, одни направления движения.

Да, ситуация... А впрочем, вполне нормальная ситуация, рабочий, так сказать, момент. Федьке Затворову было поручено сделать репортаж на первую полосу: ударными темпами идет заготовка кормов и закладка силоса в колхозах и совхозах района...

- Дуй мигом в Никитовку, и чтоб одна нога здесь, а другая там, - стукнул Балалайкин кулаком по столу. - И учти, Федяка, подведешь - без соли скушаю. Вперед!

Затворов пошел исполнять задание, хотя больше всего ему именно этого и не хотелось делать. Никакого творческого позыва сегодня с утра он у себя не обнаружил и планировал как-то поправить состояние, а тут - на тебе! - по жаре тилипать в эту дурацкую Никитовку на рейсовом автобусе... Сидя у себя в коптерке, Затворов энергично соображал, как бы ему совместить оба мероприятия: и то, что было запланировано, и это, неожиданно свалившееся на его бедную голову. Первое из них он претворил в жизнь немедленно, а вот со вторым было сложнее. Но хорошая мысль в творческой голове непременно рождается в тот момент, когда ничего кроме нее там уже нет.

Затворов крикнул "Эврика!" и вернулся к своему необъятному архиву, где было все - солнце, облака, передовики, вести с полей и кадры напряженных битв за урожай всех сельхозкультур.

- Вам силос понадобился? - бормотал фотокор, - будет вам и силос, и хрен редьки не слаще. А передовиков у нас - хоть пруд пруди.

Опытный глаз съевшего на этом поприще не одну собаку быстро отыскал в куче снимков то, что требовалось: панорама страды, силосная яма, передовик на фоне трактора. Только он почему-то был в фуфайке и шапке ушанке.

- Вот же чудо! - Затворов поскреб затылок: - Жарища такая, а он, гляди ты, укутался как. Но ладно, это дело поправимое.

Тушь, белильца в нужные места, плюс твердая рука мастера - и готово! Передовик уже в майке, без шапки, вместо которой на голове копна черных, как смоль, волос. Затворов нанес на снимки последние мазки, принял сам у себя работу с оценкой отлично и побежал сдавать плоды трудов заказчику.

Редактор посмотрел принесенное и поморщился:

- Где ты взял эту рожу? Она же от трактора не отличается!

- Обижаешь, начальник! Передовик производства, товарищ Тютюхин, Те Пе. Ударно трудится, оттого и уморился слегка. зато все правдиво и достоверно. Не нравится - не берите.

- Ладно, правдоискатель, сгинь с глаз.

Снимки пошли в номер. А через пару дней в кабинет редактора заходит неказистого вида мужичок в картузе.

- Товарищ Балалайкин? Жалоба у меня к вам, большая притом.

- В чем дело, товарищ?

- Да как же в чем?! Осрамили на весь район, а по деревне и вовсе пройти нельзя. И стар, и млад вслед смеются.

- Не понял пока - что случилось-то?

Мужичок достал из кармана газету и положил ее на стол редактора:

-Это кто вот тут на фотографии?

- А там написано: передовик производства, товарищ Тютюхин, Те Пе.

- Так это же я и есть.

- Ну так и прекрасно, от души поздравляю.

- С чем, с позором?

Мужичок снял картуз. Его голова от бильярдного шара отличалась только размерами, а по части наличия какой-либо растительности сходство полное.

- Особливо баба моя расстроилась, - вздохнул "передовик", - на сеновале сейчас ночую, не подпускает кучерявых, говорит, не принимаем, иди, говорит, к Маньке, она, мол, возьмет. Во, как обернулось...

Балалайкин сразу все понял: Федька Затворов подсунул форменную "липу", изготовленную из архивного хлама.

- Извините, товарищ Тютюхин, накладка явная, не отрицаю. Виновных мы строго накажем. А вас, давайте, сфотографируем и напечатаем снимок. И все станет на свои места.

- Не надо меня снимать, достаточно, - мужичок махнул рукой и двинулся к выходу. - Только вы правду пишите, чтоб людям голову не морочить.

Товарищ Тютюхин, Те Пе, вытер вспотевшую лысину, напялил картуз и ушел, а Федот Балалайкин стал придумывать наказание обманщику. Ничего сходу в голову не приходило. В конце концов он тоже махнул рукой и отправился к упомянутой выше Эльвире, потому что нынче был четверг.

В. ВЛАДИН

Анекдоты от дяди Лени

ДОРОГИЕ ДРУЗЬЯ!

Сегодня мы представляем Вам анекдоты от дяди Лени. Это - известный на Белгородчине писатель Леонид Григорьевич Малкин - автор нескольких серьезных книг. Но у него есть хобби - собирать анекдоты. Прочитав их, мы решили, что они интересны не только нам, и поэтому выносим их на ваш суд.

* * *

- Далеко ли до Таллинна? - спрашивает прохожий у эстонца на ручной дрезине.

- Нет, - отвечает эстонец. - Совсем недалеко.

- А с вами можно?

- Пожалуйста! - отвечает эстонец.

Через два часа прохожий спрашивает:

- Так далеко ли до Таллинна?

- Теперь очень далеко... - отвечает эстонец.

* * *

Рабинович поставил на "49" и выиграл главный приз в лотерее.

- Как ты додумался поставить на "49"? - спрашивает Хаимович.

- Мне приснилось число шесть. Я умножил его на число дней в неделе и все!

- Но семью шесть будет по арифметике сорок два!

- Ну и ходи со своей арифметикой без штанов! - огрызнулся Рабинович.

* * *

Турист в Лондоне, обращаясь к таксисту:

- Все дождь и дождь. Скажите, и давно он идет?

- Не знаю, сэр, - ответил таксист. - Я здесь живу всего лишь три года...

* * *

Алкаш в парикмахерской спрашивает:

- У вас есть такой одеколон? - и дохнул на парикмахера.

- Нет, - ответил парикмахер.

- А какой есть?

- Вот такой, - сказал парикмахер и дохнул на алкаша.

* * *

- Я, наверное, негритенка рожу, - сказала молодая мужу по дороге в роддом. - Нам черная кошка дорогу перебежала!

- Катя, наверное, родит негритенка, - сказал молодой отец своим родителям. - Нам черная кошка дорогу перебежала.

Слушай, мать, - спросил отец маму молодого, - когда я вез тебя в роддом, нам осел случаем дорогу не переходил?

* * *

Газета зарегистрирована в Региональной инспекции по защите свободы печати и массовой информации (г. Воронеж). Рег. номер В 0237. Индекс 50773.

И. о. гл. редактора М. ПЕЛЕВИН

Учредители: администрация г. Белгорода и редакция газеты "Наш Белгород".
Адрес редакции: 308800, г. Белгород, ул. Воровского, 17.

Телефоны: гл. редактор - 7-33-00, зам. гл. редактора, отделы писем, социально-бытовых проблем, информации - 7-86-55, бухгалтерия (прием объявлений) - 7-08-44.
Мнение авторов может не совпадать с мнением редакции. Ответственность за содержание рекламы и объявлений редакция не несет.

Газета отпечатана в областной типографии офсетным способом, 308820, г Белгород, ул. Б. Хмельницкого, 111-а.
Компьютерная верстка **И. Бондаренко.**
Номер подписан в печать в 16.00.
Цена 600 руб. Тираж 13000. Заказ 5115