Дело - труба, особенно, когда она канализационная и протекает!"
стр. 2

200 лет тому назад родился В. Ф. Раевский
стр. 3

О ветеранах все-таки не забывают...
стр. 5

ВЫХОДИТ С ИЮЛЯ 1990 ГОДА

НАШ БЕЛГОРОД

21.04.95 г. ЕЖЕНЕДЕЛЬНАЯ ГАЗЕТА № 16 (244)

ПРОЩАЙ, ГЕРМАНИЯ, НЕ ЗАБЫВАЙ!

ПАМЯТИ РОДИНУ ОТСТОЯВШИХ ПОСВЯЩАЕТСЯ...

— Прощай, Германия, — бодро, изо всех сил тянули, шагая по берлинской мостовой вместе с Борисом Николаевичем Ельциным, юные российские солдаты. — Не забывай...

Словами этой, не ставшей знаменитой в народе песни, решили мы назвать подборку старых, желтых, размером со спичечный коробок, специально увеличенных до газетных размеров, фронтовых снимков. Чтобы, чтобы, чтобы...

Душин Виктор Семенович, 1921 года рождения, коренной белгородец, добровольцем ушел в 1941 году на фронт, воевал на 1-м Белорусском, 3-м Украинском фронтах. Закончил войну в Берлине рядовым красноармейцем 3-го батальона 5-й мотострелковой бригады. Сфотографирован вместе с однополчанами у памятника немецким рыцарям 9 мая 1945 года.

БОРИС ЕЧИН.

Репродукции автора.

(Продолжение на стр. 4, 8)

В администрации г. Белгорода

Город готовится к зиме

В целях своевременной и эффективной подготовки городских служб к работе в зимних условиях 1995—96 гг., а также бесперебойного обеспечения населения в этот период коммунально-бытовыми и транспортными услугами, в мэрии областного центра принято постановление о подготовке и проведении соответствующих мероприятий. Среди них: ввод в эксплуатацию 3 трансформаторных подстанций на водозаборе № 3, завершение ремонтных работ на водозаборе № 5, строительство перемычки между названными сооружениями, восстановление к началу отопительного сезона тепломагистралей, обеспечение работы котельных и многое другое. Срок окончания подготовительных работ определен: для жилого фонда — до 15 октября, для объектов образования и здравоохранения — до 15 сентября текущего года.

Финансируется ускорение?

МПП «Горкомхоз» и бюро технической инвентаризации поручено обеспечить до 1.01.1996 года проведение сплошной оценки и переоценки приватизированных и частных домов для налогообложения. Для ускорения выполнения мероприятий исполнителям выделяются дополнительные кадровые единицы и денежные средства из бюджета города.

Пособие по малообеспеченности

Главой администрации города подписано постановление «О порядке осуществления в 1995 году выплат социального пособия по малообеспеченности в г. Белгороде».

Выплата ежемесячного социального пособия по малообеспеченности будет производиться за период с января 1995 г. один раз в квартал в пределах выделенных на 1995 год бюджетных ассигнований.

Все документы на получение социального пособия по малообеспеченности должны быть представлены гражданами, предприятиями и организациями, учреждениями для рассмотрения городской комиссией в управление социальной защиты населения администрации города за первый и второй квартал в апреле-июне, но не позднее 1 июля 1995 г.

По всем вопросам обращаться в управление социальной защиты населения администрации города по тел. 1-61-50.

Пресс-служба администрации г. Белгорода (подготовил В. АБРАМОВ).

● *Официально*

СОВЕЩАНИЕ В УФСБ

13 апреля 1995 года в областном управлении Федеральной службы безопасности состоялось совещание представителей пограничных, таможенных служб, Управления внутренних дел и ФСБ, на которых обсуждалось взаимодействие этих служб по усилению охраны государственной границы.

С докладом выступил заместитель командующего Западной группой войск Николай Шумилин. Он отметил, что приграничный характер области в значительной степени обусловил рост экономических преступлений, незаконного перемещения через границу оружия, наркотиков, стратегического сырья, вызвал нездоровый интерес иностранных спецслужб к внутренним проблемам региона. В такой обстановке особо необходимо взаимодействие всех служб.

В. РЯБКОВ,
руководитель группы общественных связей УФСБ РФ по Белгородской области.

Внимание: подписка

Уважаемый читатель!

Ну вот и снова пришло время, время разбрасывать и собирать камни, то есть не подписываться или подписываться на газету "Наш Белгород".

Друзья, лучше, конечно, на неё подписаться, так как основные городские новости, документы, принимаемые городской администрацией, аналитические статьи на злободневные темы, стихи и прозу местных литераторов, экстравагантные сатирические произведения и фотоснимки и т. д. вы можете встретить только на страницах „НБ".

Итак, объявляем подписку на газету „Наш Белгород" на II полугодие 1995 года.

Подписная цена:
на месяц – 1 920 рублей;
на квартал – 5 760 рублей;
на полугодие – 11 520 рублей.

Цены указаны без учёта оплаты за оформление подписки в почтовых отделениях города и области и за доставку газеты.

Наш индекс: 50773

Внимание: подписка

Самое, самое...

● Фотоинформация

Ожидается акция

Близится к завершению длившаяся два года международная благотворительная телевизионная акция «Шаги Победы», и начинается новая — «Солдаты Победы». 3—4 мая центральное телевидение планирует вести ее из нашей области, с Прохоровского поля.

Короче и безопаснее

В конце улицы Садовой завершается строительство нового пешеходного моста. Теперь путь к центральному городскому кладбищу будет на пять километров короче и безопаснее. Особенно для пожилых людей.

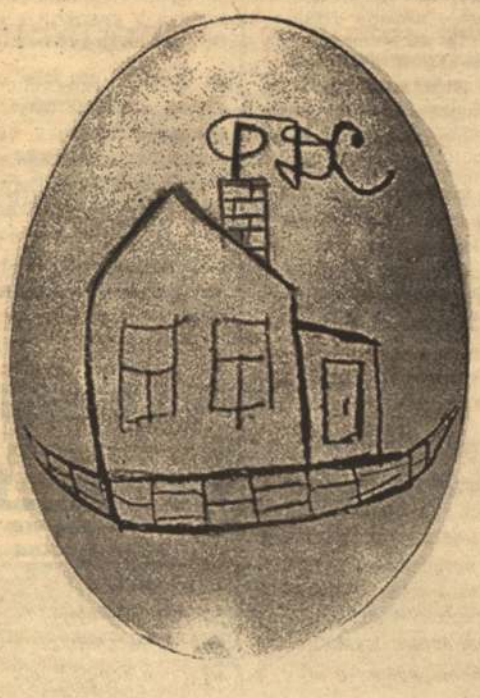

Даст Бог, не вылетит в трубу

Пожалуй, впервые в новейшей российской истории на пасхальных яйцах, продающихся в салонах города, изображены не библейские сюжеты, а вот такая реклама финансовой компании.

БОРИС ЕЧИН.
Фото автора.

ТС "Инфотех-Сервис"
ТЕЛЕФОНЫ & Офисные АТС GOLDSTAR
Panasonic VEF
General Electric
Белгород, ул. Б.Хмельницкого, 86,
тел. 6-36-18, 6-36-48

● *Послесловие к событию*

Главное — нос по ветру держать

Мудро и дальновидно поступили в прошлую среду профсоюзные вожди области, напрочь проигнорировав экстремистские призывы к акциям протеста против обнищания народа. В стране, понимаешь ли, полным ходом идет стабилизация и, можно сказать, вот-вот грянет долгожданное процветание, а тут, понимаешь ли, снова безответственные подстрекательства к митингам, забастовкам, пикетированиям и прочая, и прочая.

Ну и что, что зарплату не выплачивают месяцами — живут же люди, как-то перебиваются. И никаких тебе забастовок. Ну и что, что сеять-пахать нечем, не на чем и уже некому? Раньше, что ли, лучше было? Но сеяли же, сажали овощ всякий. И в этом году как-нибудь отсеются-отсажаются — никуда не денутся.

А нет — Запад нам, как всегда, подможет. Вон кричат: отечественного производителя удушили, производство падает. А загляните в любую торговую точку — от крупного универмага до захудалого ларька — везде импорта навалом. И что характерно — никаких очередей, бери не хочу. А раньше за тем же импортом давились в очередях, доставали по блату. То же самое с окорочками — на каждом углу торгуют. Вообще, давно пора на все импортное переходить. Что же касается кредитов под это дело — внуки-правнуки как-нибудь чем-нибудь когда-нибудь расплатятся...

Так что не надо преувеличивать временные трудности и усугублять. Вот пеняют некоторые профсоюзам: дескать, как же так, более 70 регионов поддержали акцию протеста против обнищания, а белгородские профлидеры уклонились. Что ж тут удивительного? Наша область всегда нос по ветру держала. Помните, на заре перестройки — везде ура — демократия, а у нас заповедная лигачевская зона. И ничего — выжили, не пропали. Область до сих пор в верхах уважают, шумейки с визитами ездят.

Вот и сейчас — что нам митинговать, что влазить в конфликты с администрациями и руководителями предприятий, которые, фигурально выражаясь, с ложечки кормят всеми брошенные и затюканные профсоюзы. Да еще накануне горячки с этими предстоящими выборами. Кто его знает, чем они обернутся? Лучше-таки переждать, а там глядишь — перемелется...

Да и то сказать, что эти митинги дают? Какую пользу приносят, кроме вреда авторитету профсоюзных лидеров? Вот в прошлом году вроде хорошо так помитинговали. И что же — некоторые СМИ еще и обсмеяли профсоюзную акцию протеста. Дескать, очередную галочку поставили, а толку-то... Вообще-то, если откровенно, так и никакого. Даже главное требование — вернуть задолженность по зарплате — осталось гласом вопиющего на площади. Так крикунам-то что — покричали и разошлись. А профсоюзным вождям надо как-то дальше жить-выживать, кормить себя и свой аппарат.

Так что митинги эти, демонстрации, а тем паче пикетирование (слово-то какое придумали) — одна суета сует. Мудрое же решение вопроса, что ни говори, а приносит свои исключительно положительные дивиденды. Вот и в прошлую пятницу, когда в других регионах профсоюзы на ушах стояли и мерзли по площадям со своими плакатами, наши сидели, как белые люди в зале заседаний облдумы...

Конечно, пригласили туда и особо рьяных крикунов из первичных проф. ячеек (куда ж денешься). Они там от души повыступали, душевно так поговорили об обнищании народа — студентов, учителей и других социально незащищенных. И успокоились. Какая разница где кричать — стихийно на площади или культурно — в теплом зале Дома Советов. Тем более, что результат-то одинаковый — нулевой. Зато лидеры облсовпрофа удостоились похвалы самого главы обладминистрации. А это, знаете ли, почище ордена...

Что же касается коммунистов, которые в этот день ходили в массы и обратно, будоражили, так сказать, народ в трудовых коллективах, так им надо набирать очки перед выборами. А ручные профсоюзы и им понадобятся в случае победы. Господин Боцманов (вкупе с лидерами отраслевых профсоюзов) кого только не пересидел в профсоюзном кресле — и коммунистов всех мастей, и так называемых демократов.

Неужто не усидит и в случае очередной победы бывших соратников по партии? Быть такого не может!

Р. ЯРОВАЯ.

● *Спрашиваете? — Отвечаем!*

Дивиденды — на счет в пенсионном фонде

В вашей газете были опубликованы итоги годовой деятельности фонда «Белус», где предлагается не брать дивиденды наличными деньгами, а перечислить их в пенсионный фонд. Расскажите подробнее об этой форме вложения денежных средств.

В. МИГУНОВ.

На вопрос отвечает управляющий фондом «Белус» Н. Кононенко.

— Как уже сообщалось в средствах массовой информации, совет директоров внес предложение об утверждении дивидендоов за 1994 год в размере 100 процентов годовых. Собрание акционеров должно принять это предложение на общем собрании, которое будет проводиться «заочно», для чего были опубликованы бланки бюллетеней голосования в местных газетах.

Пункт 3 бюллетеня предлагает открыть пенсионный счет за счет дивидендов. Что это означает? По желанию акционера дивиденды перечисляются на открывающийся личный счет вкладчика в республиканском негосударственном пенсионном фонде «Золотой век». Акционер в этом случае получает соответствующий документ, в котором подробно оговорены все условия

Деятельность строится по гибким и доступным схемам. По условиям вклада годовой «прирост» вклада составляет 100 процентов. И если акционер ежегодно будет перечислять годовой дивиденд в сумме 10 тысяч рублей, то уже через 10 лет его накопления составят 15 миллионов 350 тысяч рублей.

Кстати, пенсионный фонд «Золотой век» зарегистрирован в Московской регистрационной палате в октябре 1993 года, имеет разрешение Минсоцзащиты РФ на деятельность по дополнительному добровольному пенсионному обеспечению.

Учредителями—действительными членами фонда — являются Республиканский социальный коммерческий банк (г. Москва), коммерческий Волжский социальный банк (г. Самара) и другие, а совокупный уставной капитал составляет более пятидесяти миллиардов рублей.

Открыть пенсионный счет в этом фонде могут все желающие, а не только акционеры «Белуса». Кто захочет детально разузнать о деятельности его, могут обратиться по адресу: ул. Народная, 109. Телефон 7-75-08.

● *Крик души*

ТРУБА — ДЕЛО

В подвалах почти каждого жилого дома на Харьковской горе, под продуктовыми магазинами, учреждениями по колено — отвратительная жижа. Подъезды — с первого по девятый этаж — заполнены зловонием. Одна дама — мастер РЭУ, — с которой я беседовал на эту тему, на вопрос о том, когда прекратится это безобразие, ответила: мол, сам я русский, и, как в все русские, извините, «свинья»...

Возможно, эта «культурная иностранка» не отправляет свои естественные надобности. Но я — вполне нормальный человек и вынужден ходить в туалет. Однако это вовсе не означает, что подвальные помещения наших домов должны напоминать выгребные ямы туалетов. Пройдите по подвалам в домах 36 и 38 по ул. Щорса, №№ 17, 21, 25 по улице Губкина — и убедитесь в этом. Дедуля из 36-го дома рассказывал просто жуткую историю: у них в подвале завелись, якобы, змеи, и сантехники боялись туда спускаться.

Правда, иногда в наши дома приезжают спецмашины и откачивают скопившиеся в подвалах «излишки», чтобы на улицу не выливалось. А что остается в подвале — это «допустимые излишки»? Но ведь мы платим деньги за канализацию, т. е. за благополучную эвакуацию наших (еще раз извините) нечистот за пределы дома. И кто-то за эту работу получает деньги!

Когда я поговорил об этом с дамой из РЭУ, в принципе она согласилась с моими доводами. Но причины концентрации нечистот в наших подвалах обосновала объективными причинами: не хватает людей (это при нашей-то безработице!), не успевают сделать неотложные работы по подготовке к отопительному сезону, и, наконец, нет специального инструмента и оборудования.

На мой взгляд, все гораздо проще — сотрудники РЭУ просто не хотят работать! Зато, когда они заходят в подвал нашего дома, довольно улыбаются: «Хоть в одном месте можно пройти по-человечески!»

Хотите, поделюсь опытом, как навести порядок в загаженных подвалах? Надо не воду и нечистоты откачивать, а в первую очередь устранить причины их появления. Почему забиваются трубы? Да, во-первых, потому, что строители сливали в канализацию раствор: гипс и прочее. После заселения дома нам пришлось разобрать и прочистить метров пять труб (они были буквально забетонированы). Понятно, что это должны были делать не сами жильцы. И вторая причина. Когда создается «пробка» из жира и прочих отходов, во время отключения летом горячей воды. «Жировые пробки» мы тоже прочищали сами. Оборудование, инструменты и «технология» просты до предела. Ломом сдвигаются трубы в месте соединения, забитую трубу прочищаем двухметровым отрезом 3—4 м дюймовой трубы, намотав на конец тряпку. Потом трубы ставим на место и «зачеканиваем» тряпкой или паклей. Там, где есть аварийный отводок, прочищаем трубу тросом толщиной 2 см, длиной — 4 метра.

Похоже, столь «сложное» оборудование — проблема для РЭУ. Иначе чем объяснить действия аварийных служб, когда сливные воды, не имея выхода, поднимаются на первые этажи, и, к ужасу бедных жильцов, проливаются через раковины, затопляя квартиры. Аварийщики просто пробивают трубу выше запора, дерьмо через пробитую дырочку заполняет подвальное помещение. Авария, таким образом, ликвидирована, жильцы довольны, аварийщики уезжают. Но сообщают ли они об этой «дырочке» службам РЭУ? Вряд ли. Поскольку никаких мер по устранению этой «дырочки» не предпринимается. Похоже, не контролируют этот «дерьмовый» вопрос и санитарные службы, хотя в этих подвалах просто страшная антисанитария. Вполне вероятно распространение самых страшных инфекций, вплоть до дизентерии, до холеры, если все будет оставаться по-старому.

И взяться за ликвидацию этих рассадников заразы должны службы, ответственные за содержание домов.

Влад ПРОВИ,
квартиросъемщик.

● *История*

В ПАМЯТЬ

О ПЕРВОМ ДЕКАБРИСТЕ

В апреле исполнилось 200 лет со дня рождения нашего замечательного земляка, «первого декабриста», — Владимира Федосеевича Раевского. Раевский родился в селе Хворостянке Старооскольского уезда Курской губернии. (Теперь это село Богословка Губкинского района). По постановлению областной администрации у нас широко отмечается этот юбилей. В Богословке открылся музей «первого декабриста». Конференции и литературные вечера прошли в Иркутске, Кишиневе, Тирасполе, Харькове, Белгород-Днестровске, Одессе, а также в селе Олонки, где умер 20 июня 1812 года и похоронен наш земляк.

В. Ф. Раевский известен народу не только как первый поэт-декабрист, но и как прекрасный публицист, философ, педагог и агитатор, герой Отечественной войны 1812 года и друг А. С. Пушкина.

Меня, автора этих строк, отдавшего изучению жизни и творчества В. Раевского свыше 40 лет, в последние годы заинтересовал вопрос изображения декабриста в портретах и скульптуре.

Сохранились лишь две фотографии, которые передают подлинные черты В. Раевского, но они были сделаны лишь в последнее десятилетие его жизни и по ним трудно себе представить воина-героя, одного из деятельных вождей Кишиневской управы Южного тайного общества.

Первый портрет (Раевский сидит на стуле), сделанный в 1863 году, хранится в Литературном музее Пушкинского дома в Ленинграде. Второй, датированный 1869 г., который здесь приведен — в Доме-музее декабристов в Иркутске. А его фотокопия, изготовленная в 1903 году в Харькове, в фотоателье А. М. Иваницкого по заказу внука декабриста — Владимира Вадимовича Раевского, хранится в Литературном музее пушкинского дома.

27-летнего В. Раевского — Героя Отечественной войны 1812 года, награжденного золотой шпагой с надписью «За храбрость», изобразил лишь А. С. Пушкин на полях своего стихотворения. В 1903 году графический портрет Раевского, основанный на фотографии 1869 года, создал И. Хмельницкий. В 1949 году, к 150-летию со дня рождения Пушкина, заслуженный художник РСФСР Б. И. Лебедев сделал для дома-музея Пушкина в Кишиневе рисунок «Пушкин и В. Ф. Раевский», а в 1966 году по заказу того же музея создал новый рисунок «Пушкин читает членам тайного общества свои стихи». Среди присутствующих на чтении изображен майор В. Раевский. Но портрет — с усами—Раевского здесь основан только на рисунке Пушкина. Раевский — майор егерского полка в 1821—1822 гг., носить усы не имел права.

В 1975 году первый живописный портрет В. Ф. Раевского для Кишиневского краеведческого музея создал молдавский художник Дмитрий Неерыну, потом он повторил его в 1981 году, но Раевский здесь похож скорее на молдавского господаря, чем на себя. Неплохие граверные портреты Раевского создали художники М. В. Моторин в 1935 году и С. С. Косенков. Однако на последний портрет повлияло портретное изображение Достоевского, над которым несколько лет работал Косенков.

Наверное, по тем же причинам не повезло и скульптору. Первый скульптурный портрет Раевского был создан и установлен в Тирасполе в 1975 году (скульптор В. К. Кузнецов и архитектор Г. В. Соломинов). В руках скульптора были лишь рисунок Пушкина и фотография 1869 года.

Второй памятник первому декабристу создан на родине Раевского белгородским скульптором Пшеничным и Л. Мухиным (автор постамента) в 1982 году. Бюст из меди отлит на Энергомаше. Постамент облицован серым мраморным гранитом. Как и на Тираспольском памятнике, в нем нет портретного сходства.

Самым лучшим портретом В. Ф. Раевского считают портрет Ленинградского мастера. При подготовке двухтомной книги о Раевском перед ответственным редактором Ковалем встал вопрос: где взять цветной портрет для обложки?

После публикации книги, по просьбе автора, подлинная работа была передана музею декабристов в Иркутске. Надо полагать, что и белгородские художники создадут еще портреты и картины нашего земляка, первого декабриста.

И. ОРЕЛ,
краевед.
(Фоторепродукция автора).

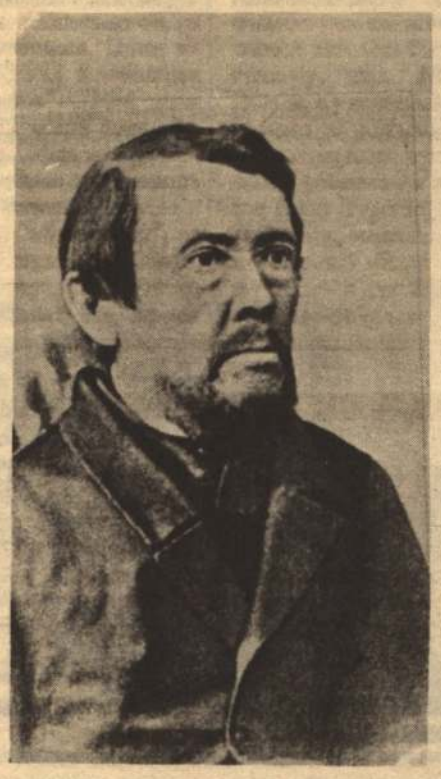

В. Ф. Раевский — неизвестной
28 октября 1820 г.

Сколько времени протекло моей разлуки с тобой. При всех переменах моего положения я остался одинаков в чувствах моей любви! Где ты и что с тобою? Я не знаю, но мрачное предчувствие или тихое удовольствие (если можно назвать успокоение души) дают мне сочувствовать и знать твое состояние, перемены, тебе определенные. Самое сновидение, его таинственная связь или показатель бессмертия живо означает мне твои слезы или твой покой. Так суеверие есть необходимость чувственной любви, основанной на взаимности!.. Прочь призрак одной мечтательной совершенности и нравственного! Сила сладострастия пробуждает нравственные наслаждения: свидание, приветливость, уверенность в любви взаимной, надежда, ревность, мечтательное совершенство моего предмета, суть разнообразные свойства, волнующие душу, и, следственно, живущие в сфере идеального, неразлучного с чувствами!

Единообразная картина здешней страны еще более усиливает во мне желание скорее обнять тебя, милая Гаша. О, да сохранит тебя Небо от всяких скорбей, и да будет с тобою чистая надежда и уверенность в моей любви и неизменной верности.

В. РАЕВСКИЙ.

Впервые опубликовано:
Евг. Богат. Что движет солнце и светила. Любовь в письмах выдающихся людей. М., Дет. л-ра. 1978, с. 220—221.

По мнению краеведа, учителя села Богословка, первое знакомство Раевского с Гашей состоялось во время его отставки после 30 января 1817 года до 2 июня 1818 г. в Старом Осколе. В начале марта 1819 года он по настоянию отца прибыл в Малороссийский кирасирский полк, стоявший в Ст. Осколе, где пробыл до июня 1820 года. 10 июня 1820 года вновь возвратился служить в Кишинев.

Так что, надо полагать, письмо это было написано 28 сентября 1820 года.

Возможно, оно написано было и раньше.

● *Память*

МЫ, ДЕТИ ВОЙНЫ

Освобождали Белгород дважды: 9 февраля (но ненадолго) и 5 августа 1943 года, уже совсем. Город был разрушен, продолжалась война, но, тем не менее, 1 сентября 43-го белгородские школы открыли свои двери для учеников. Некоторые из них ютились в малоприспособленных помещениях — например, школа № 3 разместилась в фотомастерской Беляева по ул. Воровского, 21.

В первый раз в том году переступила порог школы и я, а вместе со мной — многие мои ровесники, и те, кто не мог пойти учиться вовремя из-за войны. Даты наших рождений «растянулись» с 1932 до 1936 года. Но, несмотря на разницу в возрасте, жили мы дружно.

После завершения учебы в 1953 году, наш десятый «а» школы № 35 (позднее мы стали учиться здесь), постоянно поддерживали дружеские отношения между бывшими соучениками. Среди выпускников нашего класса — учителя, врачи, инженеры, юристы.

Спустя более сорока лет после окончания школы мы не забываем о днях рождения друзей, собираемся, чтобы поздравить именинника, просто посидеть, вспомнить детство и молодость. А тут чередой пошли «круглые» даты. Первым юбиляром была Валя Тристан — вратарь и центральный нападающий футбольной команды, сумевшая сохранить юношеский задор и жизнерадостность по сей день.

В феврале мы отметили юбилеи Вали Федотовой (сейчас она работает старшим помощником прокурора области) и Леночки Корновой — золотой медалистки, преподавателя русского языка и литературы школы № 21. Все до сих пор называют ее «ходячей энциклопедией». Кстати, мы частенько собираемся у нее в тесном кругу, не ожидая каких-то юбилейных дат.

А кто из белгородцев не знает Виталия Онуфриевича Собровина — нашего неугомонного Собровина? Эта его черта сказалась на всей его жизни. Он с фотоаппаратом в руках исходил чуть ли не пол-России, создав прекрасные альбомы о пушкинских и тургеневских местах, запечатлев на века неповторимые, прекрасные пейзажи русской природы. В честь своего юбилея В. Собровин устроил фотовернисаж, на котором представил более двухсот своих новых фотосюжетов.

Самым «урожайным» для наших одноклассников станет 1995 год. Остальные примкнут к когорте юбиляров в будущем. Но, к сожалению, уже есть в нашем дружном десятом «а» и невосполнимые утраты. Едва встретив свое шестидесятилетие, ушел из жизни Виктор Павлов. Он посвятил свою жизнь армии, пройдя служебную лесенку от лейтенанта до полковника.

Терять друзей невыносимо тяжело. В это невозможно поверить. Но от этого мы, дети войны, сближаемся еще больше, все беззаветнее становится наша школьная дружба.

О. КОЧЕРГИНА.

● *Мелочь, а приятно*

Четвертого апреля, в половине девятого утра, мне пришлось обратиться из-за экстренных обстоятельств в станцию скорой медицинской помощи.

Машина скорой помощи приехала буквально через несколько минут. Врач Бойко Раиса Ивановна, фельдшер Зезуль Ольга Герасимовна, водитель Письменов Владимир Егорович были очень внимательны, доброжелательны и отзывчивы.

В. БОРЩ.

● *Ксерокс «НБ»*

Открытое письмо

историков и краеведов главе администрации Белгорода Г. Г. Голикову

Уважаемый Георгий Георгиевич!

На протяжении многих лет в Белгороде ведется планомерное, целенаправленное уничтожение исторического облика города. Только в 1980-х — начале 1990-х годов были снесены десятки памятников истории, культуры и архитектуры XIX — начала XX века: Дом дворянского собрания (бывший клуб железнодорожников), учительский институт (бывшая железнодорожная средняя школа № 35), здание бывшего краеведческого музея по ул. Фрунзе, многие другие здания, представляющие историческую и культурную ценность. В свое время городские власти замахнулись даже на памятник архитектуры XVIII века Смоленский собор, польский католический костел, Старое городское кладбище, дом купца Вейнбаума, и только благодаря активному вмешательству общественности, областного радио и местной печати удалось упредить варварские акции. Даже в «застойные» времена и в пресловутую «перестройку» общественность города не допустила уничтожения этих памятников. К сожалению, большая часть старинных зданий под предлогом «аварийного состояния» была уничтожена стараниями, в первую очередь, бывшего главного архитектора города и сегодня исторического лица Белгорода практически не существует. А ведь большую ценность представляют собой те немногие здания начала XIX века, которые, несмотря ни на что, сохранились до наших дней.

В 1990 году Постановлением Министерства культуры РСФСР (№ 12 от 19.02.90 г.), коллегии Госстроя РСФСР (№ 3 от 28.02. 90 г.) и президиума Центрального совета Всероссийского общества охраны памятников истории и культуры (№ 12 от 16.02.90 г.) Белгород был включен в число исторических городов России. Это постановление вселяло надежду, что в конце концов прекратится уничтожение старого Белгорода и сохранившиеся памятники истории и культуры будут взяты под охрану государства. Однако, как в насмешку над своей историей, власти города в 1991—92 годах продолжали снос старинных зданий и именно тех, которые по предложению харьковских специалистов (руководитель — профессор А. А. Тиц) необходимо было взять под охрану государства, как памятники истории, архитектуры и культуры.

К сожалению, разрушение исторической застройки города продолжается и поныне. С тревогой узнали мы, что готовятся к сносу очередные памятники истории:

1) Здание бывшей церковно-приходской школы при Введенской церкви (ул. Воровского, 32), которое по определению профессора Тица является редким типологическим представителем учебных заведений конца XIX — начала XX века, построенное в формах провинциального классицизма;

2) Дом-образец жилой архитектуры, «построенный в формах эклектики с элементами классицизма», так называемый «Екатерининский дом», в котором, по преданию, останавливалась Екатерина II в 1787 году, возвращаясь из Крыма в Петербург (ул. Фрунзе, 31).

Уважаемый Георгий Георгиевич!

Мы знаем, сколько времени и сил Вы отдаете благоустройству родного города, восстановлению его святынь и памятных мест. Мы обращаемся к Вам с убедительной просьбой положить конец уничтожению памятников истории нашего древнего города.

Ф. П. ТРОЯНО,
профессор, доктор исторических наук, старший научный сотрудник Белгородского государственного краеведческого музея.
Д. Ф. БАШВИНОВА,
редактор областного радио, Заслуженный работник культуры РСФСР.
А. Д. ВИТОХИН,
зам. директора Художественного музея по научной работе.
Ю. С. ГОРЯИНОВ,
краевед.
Е. М. КОМАРОВА,
старший научный сотрудник Белгородского областного краеведческого музея.
А. Н. КРУПЕНКОВ,
краевед.
И. Г. ПАРХОМЕНКО,
кандидат исторических наук, доцент кафедры истории и философии Белгородской государственной сельскохозяйственной академии.
А. И. ТКАЧЕНКО,
краевед.
Т. А. ПРИСТАВКИНА,
старший научный сотрудник Белгородского государственного краеведческого музея.
Н. И. УШАКОВ,
старший научный сотрудник Белгородского государственного краеведческого музея.
27 марта 1995 г.

Обратная связь

По страницам популярных изданий

ПРОЩАЙ, ГЕРМАНИЯ, НЕ ЗАБЫВАЙ!

ПАМЯТИ РОДИНУ ОТСТОЯВШИХ ПОСВЯЩАЕТСЯ...

Таранков Николай Алексеевич, 1923 года рождения, на фронте был с августа 1942 года. После окончания 6-месячных артиллерийских курсов был командиром огневого взвода 178 артполка, потом командир артбатареи 74 гвардейской стрелковой дивизии.

Оборонял Сталинград, освобождал Варшаву, брал Берлин, имеет восемь орденов и три медали. Дважды был тяжело ранен. До 1947 года служил в Германии. Сфотографировался у своего артиллерийского орудия на фоне горящего рейхстага 9 мая 1945 года.

★★★★★

ТАЙНА РАСКРЫТА СПУСТЯ 25 ЛЕТ

Когда первый в истории человечества космонавт, вступивший на Луну, Нил Армстронг, вернулся на Землю, ему здорово нагорело. Конечно же, всемирная слава, награды и титулы — само собой, но был и строгий выговор от Дирекции центра космических полетов. За что? Оказывается, Нил умудрился выстирать на Луне... свои штаны. Причем, самовольно.

25 лет американские власти тщательно скрывали этот факт. А рассекретили буквально на днях, в ознаменование четвертьвекового юбилея первого лунного полета. Отчего такая секретность — сейчас станет ясно. Предоставим слово самому Армстронгу. Вот отрывки из интервью, которое он дал журналу «Флай ин скай»:

— Я по натуре человек веселый и любознательный, — рассказывает Нил, — и меня тяготил торжественный и помпезный ритуал, — водружение флага, речи, которые я должен был произносить, стоя по стойке «смирно» (это на Луне-то), где каждая буква была заранее согласована с кучей инстанций. Разве для этого я летел 400 тысяч миль, чтобы первый в истории визит на Луну превратился в заурядный парад! Еще на Земле у нас с ребятами возникла идея — а что если постирать на Луне портки? Знаете, был у конкистадоров такой обычай: если выстирали белье на вновь захваченной земле — значит, наша, никто у нас ее не отнимет.

В глубокой тайне от наземных служб протащили на борт тазик, мыло и канистру с водой. Особые трудности были с тазиком: замаскировали его в спасательных надувных подушках. Думали, заметят, что вес корабля больше расчетного, но все сошло гладко.

— Вот мы на Луне, — продолжает Армстронг, — трап опускается, я схожу вниз, неся в руке тазик с портками. Положил тазик на землю (то есть, на Луну), выполнил, что намечено по сценарию, потом беру таз, лью из канистры воду, мыло...

В этот момент трансляцию по телевидению прервали — якобы «по техническим причинам». Руководители полета были шокированы. Их взбесило, что, несмотря на строжайший контроль, космонавты пронесли на борт «контрабанду» — и не значок с ручкой, а таз, канистру и кусок мыла! Это была пощечина службе безопасности! Да и выходка Армстронга показалась, мягко говоря, вульгарной. Зато Нил был в восторге:

— Вода так забавно булькала, мыло едва мылилось, штаны в вакууме слиплись, точно склеенные... Но все-таки выстирал. Едва выставил на солнце — тут же высохли.

Влетело Нилу крепко. Зато теперь, когда люди собираются всерьез обживать Луну, даже строить там постоянную станцию, опыт Армстронга просто бесценен. Армстронгу даже собираются дать почетное звание «Первый обитатель Луны». Воистину не знаешь, за что побьют, за что похвалят...

Червяки в мозге

Согласно последним сообщениям из США, после появления СПИДа не было болезни более страшной, чем «Восточный мозговой червь».

О природе чудовищного паразита рассказал журналистам еженедельника «Ньюс» эксперт в области тропической медицины профессор Майкл Лайттл. Оказывается, мозговой червь развивается из микроскопических личинок, которые, попадая в организм человека с немытыми овощами и фруктами, вырастают в червей, достигающих 5 сантиметров в длину. Затем непостижимым образом червяки перебираются в мозг.

ТОЛСТЫЕ — УМНЕЕ

После многолетних исследований в Центре диетологии в Дюссельдорфе доктор Густав Кляйнхоффер пришел к парадоксальному заключению: интеллект человека прямо пропорционален его весу. Так, уже 15 процентов лишнего веса повышают уровень интеллекта на 28 пунктов относительно среднего показателя у людей нормальной упитанности. Более того, доктор Кляйнхоффер уверяет, что сбрасывание лишнего веса всегда чревато ослаблением умственной деятельности.

— Мы и сами не предполагали, что исследования дадут такие результаты,— сообщил диетолог журналистам.— Но полученные данные буквально перевернули вверх ногами существовавшие на этот счет представления. И я ручаюсь, что они отвечают действительности. Избыток жира стимулирует увеличение мозга, способствует увеличению объема информации, а также углублению памяти.

Доктор Кляйнхоффер и его коллеги пригласили 235 добровольцев, наблюдения за которыми продолжались 20 лет. Ежегодно испытуемые подвергались тестированию на уровень интеллекта и памяти. Каждые новые результаты анализировались и сопоставлялись с последними и стартовыми. Уже первые тесты показали, что обладатели лишнего веса отличаются более высоким уровнем интеллектуального развития. Но только через 8 лет профессор Кляйнхоффер счел возможным заявить о существовании зависимости между весом и функционированием мозга.

— И тогда мы решили подойти к проблеме с другой стороны,— продолжает ученый. Что происходит, когда человек садится на диету и худеет? Результаты оказывались поразительными. Сбрасывая лишний вес, он теряет и в интеллекте.

Сейчас исследования в Центре диетологии идут в обратном направлении. Добровольцев в буквальном смысле слова откармливают, проверяя, как прибавление веса влияет на умственную деятельность пациента. Выводы подтверждают предшествовавшие данные: оптимальный вес для резкой активизации работы мозга — 30—32 процента выше нормы. Параллельно ученые пытаются выяснить, что все же стимулирует работу мозга — жир как таковой или набор продуктов, в которых он содержится. Пока эта проблема не решается, но доктор Кляйнхоффер уже сейчас склоняется к первому предположению.

Безусловно, подобные изыскания не могут не подвергаться критике, вполне естественно, что у профессора Кляйнхоффера немало оппонентов. Ему советуют, например, полистать энциклопедии с портретами выдающихся людей, среди которых отнюдь не одни толстяки. Или предлагают поэкспериментировать с собственным весом. Может быть, десяток-другой килограммов лишнего веса избавят его от бредовых идей?

Следующей попытки не будет

Кастрировать преступников, насилующих малолетних, предложил Комитет защиты детей ЮАР. Правозащитная организация выступила с этим решительным предложением после того, как полиция арестовала в Кейптауне преступника, изнасиловавшего трехлетнюю девочку.

Кастрация — единственный способ охраны нашего общества и наших детей от одного из самых отвратительных преступлений, — говорится в заявлении. — Пяти или десятилетний срок тюремного заключения не дает никаких гарантий того, что после выхода на свободу негодяи вновь не примутся за те же преступления».

В документе указывается: по данным южноафриканской полиции за последние пять месяцев в стране зарегистрировано более 3000 случаев изнасилования детей.

«Резкое увеличение изнасилованных малолетних и преступлений на сексуальной почве в целом — национальный позор. Необходимо ввести такое законодательство, чтобы потенциальный насильник дважды подумал, прежде чем решаться на свое мерзкое дело», — отметил Комитет защиты детей ЮАР.

Раздаются голоса, чтобы в интересах защиты нравственности и обеспечения безопасности граждан временно применять кастрацию за любое изнасилование.

ПОСТАНОВЛЕНИЕ

главы администрации города Белгорода
от 12 апреля 1995 г. № 453

«О порядке осуществления в 1995 г. выплаты социального пособия по малообеспеченности в г. Белгороде»

В целях осуществления адресного подхода в оказании социальной помощи и своевременной выплаты социального пособия по малообеспеченности гражданам города

Постановляю:

1. Создать городскую рабочую комиссию по определению права и организации контроля за выплатой социального пособия по малообеспеченности и оперативного рассмотрения возникающих при этом вопросов в составе согласно приложению № 1.

2. Городской рабочей комиссии по определению права и организации контроля за выплатой социального пособия по малообеспеченности в своей деятельности руководствоваться порядком реализации выплаты ежемесячного социального пособия по малообеспеченности особо нуждающимся гражданам в 1995 году (приложение № 2).

3. Начальнику финансового управления администрации г. Белгорода Стешину Н. С. обеспечить своевременное финансирование этих расходов в пределах сумм, утвержденных в бюджете города на 1995 г.

4. Референту главы администрации г. Белгорода Абрамову В. В. обеспечить публикацию в печати, освещение на радио настоящего постановления.

5. Начальнику управления социальной защиты населения администрации города Еременко Б. А. информировать администрацию города о ходе выполнения настоящего постановления ежеквартально до 1 числа второго месяца, следующего за отчетным кварталом (1 мая, 1 августа, 1 ноября, 1 февраля).

6. Контроль за выполнением настоящего постановления возложить на первого заместителя главы администрации города Балакирева Б. Н. и заместителя главы администрации города Алехина А. Я.

Г. ГОЛИКОВ,
глава администрации г. Белгорода.

Приложение № 2

ПОРЯДОК реализации выплаты социального пособия по малообеспеченности в 1995 г. в г. Белгороде.

1. Выплаты социального пособия по малообеспеченности в 1995 г. в г. Белгороде предусматриваются следующим категориям граждан:

— детям в возрасте до 16 лет (учащимся государственных гимназий и общеобразовательных школ (кроме школ рабочей молодежи) — до 18 лет); студентам, учащимся, аспирантам, обучающимся в государственных образовательных учреждениях высшего, среднего и начального профессионального образования дневной формы обучения, расположенных на территории города, кроме: направленных на обучение предприятиями, акционерными обществами, организациями; прибывших на учебу из других областей и государств; а также детей, находящихся на полном государственном обучении;

— неработающим инвалидам и пенсионерам;

— беременным женщинам;

— женщинам, воспитывающим детей в возрасте до 3-х лет;

— неработающим трудоспособным гражданам, осуществляющим в установленном законом порядке уход за детьми-инвалидами в возрасте до 16 лет, инвалидами I группы, престарелыми, нуждающимися в постоянном уходе по заключению лечебного учреждения и лицами, достигшими 80 лет;

— больным сахарным диабетом, активной формой туберкулеза, гематологическими, онкологическими заболеваниями, хронической почечной недостаточностью II, III степени.

2. При определении размера социального пособия используется показатель прожиточного минимума в среднем на одного жителя города (в случае, если членами семьи являются только пенсионеры (инвалиды) — используется показатель прожиточного минимума для пенсионера (инвалида)) и совокупный среднедушевой доход семьи.

Бюджет прожиточного минимума и минимальный потребительский бюджет (корзина) рассчитываются отделом по труду и занятости населения администрации города в соответствии с методическими рекомендациями, разработанными Министерством труда Российской Федерации, с последующей экспертизой и утверждением этих расчетов в управлении по труду комитета по труду, занятости и социальной защите населения администрации области и публикуется им в печати, освещается на радио.

При исчислении среднего совокупного дохода в составе доходов семьи учитываются: супруги, их дети и родители, нетрудоспособные иждивенцы, проживающие совместно с нанимателем (собственником) жилья и оплачивающие жилье и коммунальные услуги по единому лицевому счету, а также иные лица, имеющие в соответствии с законом и иными правовыми актами равное с нанимателем (собственником) жилья и остальными членами его семьи право пользования жилым помещением.

В случае, если по одному адресу прописаны несколько семей (лиц), которые имеют отдельно лицевые счета (коммунальная квартира, общежитие), то доходы учитываются отдельно по каждой семье (лицу).

В составе семьи не учитываются отсутствующие длительный срок лица, за которыми в соответствии с законами и иными правовыми актами сохраняется право на жилую площадь (военнослужащие, проходящие службу по призыву; лица, находящиеся в местах лишения свободы, дети, находящиеся на воспитании в государственном учреждении и другие).

При исчислении общей суммы дохода семьи учитываются все виды доходов, подлежащие налогообложению в соответствии с Законом Российской Федерации «О подоходном налоге с физических лиц».

Кроме того, в состав совокупного дохода семьи дополнительно включаются следующие виды доходов:

а) доходы граждан, не подлежащие налогообложению (полностью или частично) в соответствии с предоставленными этим гражданам льготами;

б) все виды пенсий и компенсационные выплаты к ним, назначаемые в порядке установленными федеральными законами, а также решениями органов местного самоуправления;

в) стипендии, выплачиваемые студентам государственных образовательных учреждений высшего профессионального образования, аспирантам, обучающимся с отрывом от производства в аспирантуре при образовательных учреждениях высшего профессионального образования и научно-исследовательских учреждениях, студентам, учащимся и слушателям других учебных заведений;

г) единое ежемесячное пособие на каждого ребенка и ежемесячное пособие на период отпуска за ребенком;

д) стоимость натурального довольствия, предоставляемого в соответствии с законами и иными нормативными правовыми актами, а также суммы, выплачиваемые взамен этого довольствия;

е) пособие по безработице, а также стипендии, получаемые в период профессионального обучения и переобучения из Государственного фонда занятости Российской Федерации;

ж) доходы членов крестьянского (фермерского) хозяйства, получаемые в этом хозяйстве от всех видов деятельности;

з) денежное довольствие военнослужащих, проходящих службу по контракту, и лиц рядового и начальствующего состава органов внутренних дел Российской Федерации, а также приравненных к ним категорий граждан.

Получаемые членом семьи алименты учитываются в совокупном доходе семьи, а выплачиваемые членом семьи алименты исключаются из его дохода.

3. Выплату ежемесячного социального пособия по малообеспеченности производить за период с января по декабрь 1995 года один раз в квартал в пределах выделенных на 1995 г. бюджетных ассигнований.

Расчеты прожиточного минимума, доходов на каждого члена семьи ведутся по данным месяца, предшествующего началу очередного квартала (за I квартал — по данным за декабрь 1994 года, за II квартал — по данным за март 1995 г., в III квартале — по данным за июнь 1995 г., в IV квартале — по данным за сентябрь 1995 г.)

4. Совокупный среднедушевой доход члена семьи исчисляется путем деления общей суммы (в том числе начисленных, но не полученных из-за несвоевременных выплат) доходов семьи за месяц, предшествующий началу квартала на число лиц, учитываемых в составе членов семьи в соответствии с пунктом 2 настоящего Порядка.

А. Размер социального пособия определяется как разница между прожиточным минимумом в среднем на одного жителя города (ПМС) и совокупным среднедушевым доходом (ССДД). При этом, если разница составляет не более 40 тыс. руб., социальное пособие не выплачивается.

При разнице между прожиточным минимумом и совокупным среднедушевым доходом более 40 тыс. руб. социальное пособие определяется по формуле:

(ПМС-ССДД-40 тыс. руб.):2

т. е. от разницы между прожиточным минимумом и совокупным среднедушевым доходом вычитается 40 тыс. руб. и затем расчетная сумма уменьшается в два раза. При этом размер пособия на одного человека в месяц должен быть не менее 5 тыс. руб. и не более 15 тыс. руб.

Б. Если в семье один из трудоспособных (старше 16 лет) членов семьи не работает или не учится на дневном отделении государственного учебного заведения в месяце, предшествующем I и II кварталам 1995 г. (декабрь 1994 г. и март 1995 г.) и нет на то уважительной причины (справка о том, что он состоит на учете в центре занятости населения города, увольнение по собственному желанию по ст. 31 КЗоТ в связи с уходом за ребенком в возрасте до 14 лет или ребенком-инвалидом в возрасте до 16 лет и т. п.), то он не учитывается в составе семьи при исчислении среднедушевого дохода, а размер социального пособия по малообеспеченности определяется как разница между прожиточным минимумом в среднем на одного жителя города (ПМС) и совокупным среднедушевым доходом (ССДД). При этом, если разница составляет не более 80 тыс. руб., социальное пособие не выплачивается. При разнице более 80 тыс. руб. размер пособия определяется по формуле:

(ПМС-ССДД-80 тыс. руб.):2

При этом размер пособия в месяц должен быть не менее 5 тыс. руб. и не более 10 тыс. руб. Если в семье один из трудоспособных (старше 16 лет) членов семьи не работает или не учится на дневном отделении государственного учебного заведения и нет на то уважительной причины в месяц, предшествующий III и IV кварталам 1995 года (июнь и сентябрь 1995 г.) то пособие по малообеспеченности за III и IV кварталы 1995 года никому из членов семьи не выплачивается.

В. Если семья не получает за месяц, предшествующий I и II кварталам 1995 г. (декабрь 1994 г. и март 1995 г.), алименты от одного из родителей без уважительной на то причины, и в то же время все остальные трудоспособные члены семьи работают или не работают по уважительной причине, то при разнице между прожиточным минимумом в среднем на одного жителя города (ПМС) и совокупным среднедушевым доходом (ССДД) не более 80 тыс. руб. социальное пособие не выплачивается. При разнице более 80 тыс. руб. размер пособия определяется по формуле:

(ПМС-ССДД-80 тыс. руб.):2

При этом размер пособия в месяц должен быть не менее 5 тыс. руб. и не более 10 тыс. руб. Если семья не получает алименты от одного из родителей без уважительной на то причины за месяц, предшествующий III и IV кварталам 1995 года (июнь и сентябрь 1995 г.), то пособие по малообеспеченности за III и IV кварталы 1995 года никому из членов семьи не выплачивается.

Г. Если членами семьи являются только пенсионеры и инвалиды, размер социального пособия по малообеспеченности определяется как разница между прожиточным минимумом для пенсионера (ПМП) и совокупным среднедушевым доходом семьи (ССДД). В данном случае размер социального пособия по малообеспеченности определяется по формуле:

(ПМП-ССДД) тыс. руб:2

При этом размер пособия в месяц должен быть не менее 5 тыс. руб., максимальный размер социального пособия не ограничен.

Если в состав семьи кроме инвалидов и пенсионеров входит еще один только член семьи и при этом трудоспособного возраста, но в месяц, предшествующий кварталу, не работает и не учится без уважительной на то причины, то он не учитывается при исчислении совокупного среднедушевого дохода, а размер социального пособия по малообеспеченности определяется как разница между прожиточным минимумом для пенсионера (ПСП) и совокупным среднедушевым доходом семьи (ССДД), при этом, если разница составляет не более 20 тыс. руб., социальное пособие не выплачивается. При разнице более 20 тыс. руб. размер социального пособия определяется по формуле:

(ПМП-ССДД-20) тыс. руб.:2

При этом размер социального пособия для инвалида и пенсионера должен быть не менее 5 тыс. руб. в месяц, максимальный размер социального пособия не ограничен.

Если в состав семьи, кроме инвалидов и пенсионеров входят дети в возрасте до 16 лет (учащиеся государственных гимназий и общеобразовательных школ (кроме школ рабочей молодежи) — до 18 лет); студенты, учащиеся, аспиранты, обучающиеся в государственных образовательных учреждениях высшего, среднего и начального профессионального образования дневной формы обучения, расположенных на территории города, кроме: направленных на обучение предприятиями, акционерными обществами, организациями; прибывших на учебу из других областей и государств; а также детей, находящихся на полном государственном обучении); размер пособия по малообеспеченности определяется как разница между прожиточным минимумом в среднем на одного жителя города (ПМС) и совокупным среднедушевым доходом (ССДД). При этом, если разница составляет не более 20 тыс. руб., социальное пособие не выплачивается. При разнице более 20 тыс. руб. размер пособия определяется по формуле:

(ПМС-ССДД-20) тыс. руб.:2

При этом размер пособия на человека в месяц должен быть не менее 5 тыс. руб. и не более 25 тыс. руб.

Д. Если в месяц, предшествующий кварталу (декабрь 1994 г., март, июнь, сентябрь — 1995 г.); два и более трудоспособных члена семьи не работали и не учились без уважительной причины; один трудоспособный член семьи не работал и не учился без уважительной причины и в то же время семья не получала алименты от одного из родителей без уважительной на то причины и т. п., то социальное пособие по малообеспеченности ни на одного из членов семьи не назначается.

5. Предусмотренные выплаты нуждающимся больным сахарным диабетом, активной формой туберкулеза, гематологическими, онкологическими заболеваниями, хронической почечной недостаточностью II, III степени, беременным женщинам, женщинам, имеющим детей в возрасте до 3-х лет, а также на детей в возрасте до 16 лет (учащимся государственных гимназий и общеобразовательных школ (кроме школ рабочей молодежи) — до 18 лет), студентам, учащимся, аспирантам, обучающимся в государственных образовательных учреждениях высшего, среднего и начального профессионального образования дневной формы обучения, расположенных на территории города, кроме: направленных на обучение предприятиями, акционерными обществами, организациями; прибывших на учебу из других областей и государств; а также детей, находящихся на полном государственном обучении, производятся предприятиями, организациями, учреждениями, учебными заведениями по месту работы, учебы (на детей по месту работы (учебы) матери, в случае если мать не работает, не учится — по месту работы (учебы) отца), в случае если оба родителя не работают и не учатся, пособие на детей выплачивается в управлении социальной защиты населения администрации города.

6. Основанием для решения вопроса об оказании адресной помощи определенным категориям граждан являются документы, подтверждающие состав семьи, размер среднедушевого совокупного дохода семьи, а также справки ВТЭК, ВКК о заболевании, об учебе и другие необходимые документы. Одинокие инвалиды и пенсионеры, обслуживаемые на дому социальными работниками Центра социального обслуживания пенсионеров, справки представляют один раз в год (при этом контроль за уровнем их дохода возлагается на управление социальной защиты населения администрации города), все остальные категории представляют документы раз в квартал за месяц, предшествующий его наступлению (за декабрь 1994 г. — в I квартале 1995 г., за март 1995 г. — во II квартале 1995 г., за июнь и сентябрь 1995 г. — соответственно в III и IV кварталах 1995 г.).

7. Документы представляются: работающими гражданами — на предприятия, в организации; учащимся — в учебные заведения; неработающим пенсионерам, инвалидам — в управление социальной защиты населения администрации города.

Городская комиссия в десятидневный срок рассматривает представленные документы и принимает по ним соответствующее решение, которое и является основанием для выплаты социального пособия по малообеспеченности.

На основании решения городской комиссии деньги для выплаты социального пособия по малообеспеченности перечисляются, в пределах имеющихся средств на эти цели в 1995 году, фондом социальной защиты населения администрации города при представлении предприятиями, организациями, учреждениями соответствующих документов (платежных поручений, расчетов).

Предусмотренные выплаты неработающим: инвалидам и пенсионерам; беременным женщинам; женщинам, воспитывающим детей в возрасте до 3-х лет, трудоспособным гражданам, осуществляющим в установленном законом порядке уход за детьми-инвалидами в возрасте до 16 лет, инвалидами I группы, престарелыми, нуждающимися в постоянном уходе по заключению лечебного учреждения и лицами, достигшими 80 лет; больным сахарным диабетом, активной формой туберкулеза, гематологическими, онкологическими заболеваниями, хронической почечной недостаточностью II, III степени; детям-инвалидам в возрасте до 16 лет, детям-сиротам и детям, находящимся под опекой и попечительством — осуществляются через бухгалтерию фонда социальной защиты населения администрации города.

Неработающим инвалидам, пенсионерам и другим категориям граждан, пенсионируемых Министерствами обороны и Внутренних дел, управлением Федеральной службы контрразведки РФ выплата пособия осуществляется через военкоматы, органы внутренних дел, управление Федеральной службы контрразведки по Белгородской области.

8. Все оформленные документы на получение социального пособия по малообеспеченности должны быть представлены гражданами, предприятиями, организациями и учреждениями на рассмотрение городской комиссии в период: за I и II квартал — в апреле—июне; за III квартал — в июле—сентябре; за IV квартал в октябре—декабре 1995 года.

В отдельных случаях (если имеется на то уважительная причина со стороны гражданина, предприятия, организации или учреждения) по решению городской комиссии срок принятия документов на рассмотрение городской комиссией может быть увеличен на 15 дней (за I и II кварталы 1995 года — до 15 июля; за III квартал — до 15 сентября 1995 года, за IV квартал — до 15 января 1996 года).

9. Ежемесячное социальное пособие по малообеспеченности выплачивается гражданам, имеющим прописку в г. Белгороде.

10. По желанию (указывается в заявлении) заявителя, обращающегося в управление социальной защиты населения администрации города социальное пособие по малообеспеченности может быть выдано в виде денег, а также одежды, обуви, талонов на питание в том же стоимостном размере, что и в деньгах; по заявлениям, поступившим в организации, учреждения, предприятия, учебные заведения и т. д. (кроме управления социальной защиты населения администрации города) социальное пособие по малообеспеченности выплачивается только деньгами.

Примечание: прожиточный минимум в среднем на одного жителя города (ПМС)

— в декабре 1994 года 107,7 тыс. руб.;

— в марте 1995 года 159,6 тыс. руб.

Прожиточный минимум для пенсионера (инвалида) (ПМП)

— в декабре 1994 года 76,4 тыс. руб.

— в марте 1995 года — 113,2 тыс. руб.

● *Вести из трудовых коллективов*

«Диана», «Людмила» и ... витамины

Пожалуй, сегодня любой дошкольник расскажет, что такое «Ультра-шланк», и кто и зачем должен пить эти импортные витамины. Но наши дети, — особенно младшие, — понятия не имеют, как выглядели громадные таблетки витамина С с глюкозой, которые несколько лет назад пользовались огромной популярностью не только у ребятишек. Они были доступны по цене (всего 6 копеек за десять штук) и продавались в любой аптеке. Сейчас же витамины местного производства днем с огнем не найти. «Макровит», «Дуевит», «Прегнавит», «Ульрашланк», «Юникап» — красивые упаковки украшают аптечные витрины. Возможно, эти импортные препараты и обладают какой-то чудодейственной силой. Но, согласитесь, когда самые дешевые из них стоят около десяти тысяч, а самые дорогие — почти шестьдесят пять (тоже тысяч рублей), вряд ли труженик со скромным достатком или малообеспеченный пенсионер может позволить себе подобную роскошь.

А ведь в то же время медики утверждают: в дополнительных витаминах нуждается нынче около 90 процентов населения. Ведь если более тридцати процентов жителей города находятся за чертой прожиточного физиологического минимума, то это свидетельствует в первую очередь о том, что люди недоедают. От скудного, несбалансированного питания страдают в первую очередь маленькие дети, подростки, старики. Ну, а если приплюсовать сюда экологическое неблагополучие, непрерывные стрессовые ситуации — то уровень здоровья нации в целом, к сожалению, падает с каждым днем.

Так почему же в этот период нестабильности белгородцы оказались без витаминов отечественного производства? Само собой возникло подозрение: возможно, прекращен их выпуск? Ведь нынче многие предприятия на грани банкротства.

В акционерном обществе «Белвитамины» — традиционном производителе и поставщике витаминной продукции на протяжении более трех десятков лет, — мои предположения опровергли. Конечно, — сказал генеральный директор акционерного общества Л. Горбач, — предприятие переживает не лучшие времена. Кризис неплатежей, разрыв традиционных связей серьезно осложняют деятельность. Но тем не менее «витаминщики» держатся, продукцию выпускают, причем, не только традиционную, но и осваивают новые виды. Завязываются связи, сотрудничество с отечественными и зарубежными фирмами, появляются на свет и препараты, разработанные совместно со специалистами инофирм.

Начальник отдела маркетинга С. Ветерханов познакомил меня с образцами выпускаемой ныне «Белвитаминами» продукции. Это давно известные аскорбинка (витамин С), витамины B_1 и B_6, кислота никотиновая (витамин РР), комплексные препараты аскорутин, ревит, поливитамины пангексавит и глутамевит. В рекламе импортные препараты часто расхваливают за наличие в них микроэлементов. Так вот, глутамевит содержит в своем составе, кроме комплекса витаминов, ионы кальция, фосфора, железа, меди и калия в виде солей. Спектр применения витаминных препаратов очень широк, и применяют их не только при каких-то болезнях, но и для профилактики заболеваний, повышения физической и умственной работоспособности.

Особое внимание можно уделить новому препарату, разработанному специалистами «Белвитаминов». Это витаминизированное профилактическое средство — бета-каротин, вырабатываемый в виде драже и раствора растительного масла. Бета-каротин — «предшественник» витамина А, но в отличие от него совершенно безвреден для организма. Употребляется он при понижении остроты зрения, при малокровии и нарушениях деятельности желудочно-кишечного тракта, при функциональных расстройствах нервной системы, для снижения риска сердечно-сосудистых заболеваний. Но самым, пожалуй, ценным является то, что бета-каротин является антиканцерогенным (противоопухолевым) препаратом.

Кстати, как сообщил С. Ветерханов, у АО «Белвитамины» есть своя фирменная аптека, расположенная на улице Костюкова. Здесь всегда имеются в продаже витаминные препараты, лекарства, выпускаемые на комбинате, а также медикаменты, получаемые «по бартеру», что позволяет реализовывать его по гораздо меньшей цене. Для сравнения несколько цен: упаковка глутамевита (30 таблеток) стоит в этой аптеке чуть больше трех тысяч, пангексавита (50 драже) — 1900 рублей. Здесь же, в аптеке, продают и другую продукцию «Белвитаминов» — отбеливатель «Снежок», средство для укладки волос «Людмила», витаминно-минеральные добавки, применяемые в сельском хозяйстве.

И еще об одной новинке, выпуск которой недавно освоен витаминщиками. Это — бальзам «Диана»: спиртовая настойка коры дуба, плодов боярышника и рябины, колгана и элеутерококка. Сочетание целебных свойств лекарственных трав позволяет применять ее не только как вкусо-ароматическую пищевую добавку, но и использовать в качестве средства, повышающего сопротивляемость организма простудам и инфекциям, обладает тонизирующим и кардиологическим действием.

В АО «Белвитамины» сейчас выпускают 33 вида препаратов. Налажено совместно с Московским АО «Время» (ставшим, кстати, недавно обладателем части акций комбината) производство анальгина и димедрола. Производят здесь дибазол и фосфаден (в таблетках и ампулах), бенфотиамин и метронидозол, аспирин и... многое-многое другое.

Продукция комбината пользуется популярностью (не в последнюю очередь из-за невысоких цен) у иногородних, особенно столичных оптовиков. И, скорее всего, опять же по причине низкой стоимости, ее «не жалует» местная аптечная сеть. Очевидно, проще продать одну упаковку за тридцать тысяч, чем пятнадцать — по две тысячи рублей.

Впрочем, в АО «Белвитамины» уже позаботились о том, чтобы каждый житель города имел возможность приобрести недорогие витамины и лекарства: в недалеком будущем открываются фирменные аптечные киоски в центре и в Черемушках. Планируется через несколько месяцев и открытие фирменного магазина, где будут реализовываться товары народного потребления. Ведь на комбинате успешно функционируют и «побочные производства».

Что, конечно же, отрадно. Несмотря на огромные трудности, предприятия «выкарабкиваются», перестраиваются «на ходу», ищут новые формы деятельности. Значит, не так уж все безнадежно в нашем отечестве?..

В. МИЛЮКИНА.

РСУ «ЗЕЛЕНСТРОЙ»

продает

саженцы древесно-кустарниковых декоративных пород:

— тополь пирамидальный,
— береза,
— ива плакучая,
— рябина,
— каштан,
— ель,
— туя западная,
— спирея иволистная,
— жасмин,
— форзиция.

Магазин работает с 8 до 16 часов

п. Сосновка, «Зеленстрой»,

тел. 1-37-46

Отпуск продукции по вторникам и пятницам.

Выполняем газосварочные работы по отоплению. Тел. 5-00-89, 5-08-58.

ЦТС "Инфотех-Сервис"
Bio SAMSUNG ТЕЛЕВИЗОР для любого бюджета!
бесплатная доставка в пределах города!
Белгород, ул. Б.Хмельницкого, 86, тел. 6-36-18, 6-36-48

ГОСПОДА РЕКЛАМОДАТЕЛИ!
РУКОВОДИТЕЛИ ПРЕДПРИЯТИЙ И ОРГАНИЗАЦИЙ ВСЕХ ФОРМ СОБСТВЕННОСТИ!
Уважаемые белгородцы!

С 1 мая 1995 года у вас появится великолепная возможность опубликовать свою рекламу, рекламный материал (фоторепортажи, интервью и т. д.), а также просто частное объявление в следующих газетах:

Наименование издания	Тираж	Регион распространения
"Утро"	100 тыс.	Ростов и Северокавказский регион
"Газета с улицы Лизюкова"	40 тыс.	г. Воронеж и область
"Новая Тамбовская газета"	22 тыс.	г. Тамбов и область
"Липецкие коммерческие новости"	20 тыс.	г. Липецк и область
"Городские известия"	18 тыс.	г. Курск и область
"Компаньон"	15 тыс.	г. Орел и область

Для этого вам достаточно посетить редакцию газеты "Наш Белгород".

Ждем вас по адресу: г. Белгород, ул. Воровского, 17, с 9 до 18 часов в рабочие дни. Тел. 7-33-00.

Сроки публикаций зависят от размеров рекламы: до 50 кв. см. - 15 дней, до 250 кв. см. - 25 дней, до 1000 кв. см. - 35 дней с момента поступления денег на наш счет.

Форма оплаты любая.

Убедительная просьба до 21 апреля прислать предварительные заявки или лично посетить редакцию газеты "Наш Белгород".

АОЗТ «ЛЕССТРОЙТОРГ»

предлагает организациям и населению:

дверные блоки заводского изготовления в ассортименте по цене 85—100 тыс. руб. за 1 шт.;
погонажные изделия — 1200 руб. за 1 пог. м.;
гвозди строительные 60-70-80 — 220 руб. за 1 кг;
плитка облицовочная — 20100 руб. за 1 кв. м.;
гарнитур сантехнический — 172 тыс. руб.;
рубероид РКП — 350 15 кв. м. — 28 тыс. руб. за 1 рулон;
рубероид РКК — 10 кв. м. — 24000 руб.;
шифер, СМС «Кристалл» — 450 гр, 1900 руб.,
отлив оконный, конек и т. д., газовые плиты «Электа» — 340 тыс. руб.;
оконные блоки в ассортименте — 200—220 тыс. руб.;
линолеум на основе — 33600 руб. за 1 кв. м.;
обои в ассортименте — 8 тыс. руб. за 1 рулон;
сетка «рабица» — 72 тыс. руб. 1 рулон;
Наш адрес: г. Белгород, ул. Корочанская, 132-б, проезд автобусом 8, 9 остановка «Лесосклад», магазин «Игнат».
Время радоты с 8 до 17 час.
Телефон для справок 7-42-27, 1-18-01.
Будем рады увидеть Вас в нашем магазине!

Наши цены приятно удивят Вас. Мы работаем только с предприятиями-изготовителями. Форма оплаты любая. Возможен бартер на сельхозпродукцию, принимаем заказы на сборно-щитовые дома 3-х и 5-ти-комнатные, наборы мебели для кухни «Изюминка» и прихожая производства Беларуси — натуральное дерево, имеются образцы.

ДОКТОРЪ
надежное лечение без лекарств
-болей в шее,спине,пояснице,тянущей боли в ноге
-длительно текущих головных болей,головокружений
-синдрома хронической усталости,плекситов,невритов
-нарушений осанки и других заболеваний.
С консультацией невропатолога.
Белгород,ул.Губкина,50,ж/д больница,отделение натуропатического лечения первичный прием с 13-00 до 18-00, кроме выходных.

Белгородское представительство АО кондитерского комбината «Кубань»

предлагает:

кондитерские изделия в ассортименте, доставка в магазины с отсрочкой платежа. Наша цена — цена производителя.

Приглашает:

региональных дилеров к взаимовыгодному сотрудничеству.

Купит:

сырье для производства кондитерских изделий.

Приглашаем посетить фирменный магазин «Кубань».

Наш адрес: г. Белгород, ул. Б. Хмельницкого, 94.
Телефоны: 6-12-88, 4-01-39.
Факс: 4-15-18.

Белгородская областная организация ЛДПР приглашает на работу: водителей кат. А, В, С, Д, распространителей книг и газет, секретаря-референта.
Тел. 2-71-51 с 9 до 18.00.

●

Жильцы 6-го подъезда по ул. Мокроусова, 5-а, благодарят начальника РЭУ-8 Платошина В. М., главного инженера Лохина В. М., сварщиков Пшеничного В. П. и Нечаева А. Н. за быстроту и качество работ по ремонту отопления.

Организовать пикник, торжество, банкет с выездом на природу на специализированном автобусе-кафе с кухней и баром на 16 мест Вам поможет ресторан «Очаг». Качественное обслуживание и сервис гарантируем. Форма оплаты любая.

Предварительные заявки принимаются по тел. 5-85-14.

●

Стоматологическая поликлиника «Дантист»

ведет прием граждан, нуждающихся в лечении и протезировании зубов с применением самых современных отечественных и импортных материалов — под местным и общим обезболиванием.

Режим работы с 8 до 20 часов.
Выходной день — воскресенье.
Адрес: ул. Фрунзе, пл. цемзавода.
Тр. №№ 3, 6, авт. 23, 18, 101, 101-а.
Тел. регистратуры 2-95-36.

ПОНЕДЕЛЬНИК
24 апреля

I канал

6.00 Телеутро. 9.00 Новости. 9.20 "Аляска Кид". Телесериал. 2-я серия. Мультфильм. 11.10 Сериал. "Идея власти...Власть идеи". 5-я серия. 12.00 Новости. 12.20 "Продавец птиц". Фильм-спектакль по оперетте К. Целлера.
13.20 Мультфильм.
13.30 Поет Хосе Каррерас.
14.00 Иванов. Петров. Сидоров... 14.35 Ждите ответа. 15.00 Новости. 15.20 В эфире "Мир".
16.00 Мультфильм. 4-я серия (Франция). 16.15 Созвездие Орфея. 16.25 Звездный час. 17.00 Шпаргалка.
17.05 "Элен и ребята".
17.30 РЭП. 18.00 Время.
18.15 "Угадай мелодию". Телеигра. 18.40 В эти дни 50 лет назад.
18.55 Час пик. 19.15 "Аляска Кид". Телесериал. 2-я серия. 20.05 Мужчина и женщина. 20.45 Спокойной ночи, малыши! 21.00 Время. 21.45 "Дело Сен-Романа". 4-я серия. 22.40 Версии. 22.55 Гол.
23.25 Пресс-клуб.
00.30 Новости.

Канал "РОССИЯ"

8.00 Вести. 8.25 Ритмика.
8.40 Звезды говорят.
8.45 Требуются... требуются... 8.50 Время деловых людей. 9.15 Телегазета.
9.20 Всемирные новости Эй-Би-Си. 9.45 Формула 730. 10.15 Крестьянский вопрос. 10.35 Вавилонские игры. 11.30 "Военный курьер". 11.45 Торговый дом.
12.00 Вести. 12.05 Милицейская хроника. 12.15 Репортажи с мест. 12.30 "Деловая Россия". 14.00 Вести.
14.20 "Деловая Россия".
16.05 "В этот день..."
16.10 Там-там новости.
16.25 Праздник каждый день. 16.35 Мульти-пульти.
17.00 Вести. 17.20 "Сотвори добро".
17.50 "Никто не забыт"
17.55 Вечерний экран Белгородского ТВ (ф. "Судьба" 2-я серия)
20.00 Вести. 20.25 Подробности. 20.35 Детектив. "Кумир". Телеспектакль по пьесе Ф.Дюрренматта "Вечер поздней осенью". 21.40 Репортер. 22.00 Без ретуши.
23.00 Вести. 23.30 Река времени. 23.35 Автомиг.
23.40 Интервью председателя Государственной думы РФ И.П.Рыбкина. 0.10 "Певческие биеннале" Москва - Санкт-Петербург.
1.00 ЭКС.

ВТОРНИК
25 ареля

6.00 Телеутро. 9.00 Новости. 9.20 "Аляска Кид". 3-я серия. 10.15 Человек и закон. 10.50 Накануне большого футбола. 11.10 Сериал "Идея власти...Власть идеи". 6-я серия.
12.00 Новости.
12.20 "Государственная граница". Фильм 4-й. 2-я серия.
13.35 Утренняя почта.
14.00 Иванов. Петров. Сидоров... 14.35 Огород круглый год.
15.00 Новости.
15.20 В эфире "Мир". 16.00 Домисолька. 16.20 Марафон-15. 16.40 Волшебный мир, или Синема.
17.00 Детские новости.
17.05 "Элен и ребята".
17.30 Джэм.
18.00 Время. 18.15 Угадай мелодию.
18.55 Час пик.
19.15 "Аляска Кид". 3-я серия, "Девичий костер".
20.05 Тема. 20.45 Спокойной ночи, малыши!
21.00 Время. 21.45 Из первых рук.
21.55 "Прощание славянки". Худож. фильм. 23.15 Версии. 23.35 Хит-парад Останкино. 0.15 Новости.

Канал "РОССИЯ"

8.00 Вести. 8.25 Ритмика.
8.40 Звезды говорят. 8.45 Требуются... Требуются...
8.50 Время деловых людей.
9.15 Телегазета. 9.20 Всемирные новости Эй-Би-Си.
11.45 Торговый дом.
12.00 Вести. 12.05 Милицейская хроника. 12.15 Репортажи с мест. 12.30 "Деловая Россия". 14.00 Вести.
14.20 "Деловая Россия".
16.05 Там-там новости.
16.20 Праздник каждый день. 16.30 "Одиссея". (Канада). 3-я серия.
16.55 "В этот день..."
17.00 Вести. 17.20 "Как поживаешь, Уфа?"
17.50 Карьера.
18.20 Программа Белгородского ТВ.
19.05 L-клуб.
20.00 Вести. 20.25 Подробности.
20.35 "Евразия - ТВ". "Непорядочный дядя". Худож. ф. (Италия). 22.20 "В гостях у "Летучей мыши"". 23.00 Вести. 23.30 Река времени.
23.35 Автомиг. 23.40 Хоккей. Чемпионат мира. Россия - Швейцария. 3-й период. 0.25 ЭКС.

Заочный финансово-экономический институт ведет набор слушателей на курсы
ОПЕРАТОРОВ ЭВМ.
Обучение платное.
Т. 2-04-98, 2-41-69.

СРЕДА
26 апреля

6.00 Телеутро 9.00 Новости
9.20 "Аляска Кид". Телесериал. 4-я серия. "Чудо любви".
10.10 В мире животных.
10.45 Стадион. 11.05 Природа мира. Фильм 8-й "Птицы всех времен года".
12.00 Новости.
12.20 "Государственная граница". Фильм 5-й. 1-я серия. 13.30 Хит-конвейер.
14.00 Иванов, Петров, Сидоров... 14.35 Пойми меня. Телеигра. 15.00 Новости.
15.20 В эфире "Мир".
16.00 Посмотри, послушай.
16.20 Путешествие в прошлое. Мультсериал (США).
16.50 Фэн-клуб.
17.00 Шпаргалка. 17.05 "Элен и ребята". 17.30 Тинтоник. 18.00 Время.
18.15 Угадай мелодию.
18.40 В эти дни 50 лет назад.
19.00 Час пик. 19.20 "Аляска Кид". Телесериал. 4-я серия. "Чудо любви". 20.10 Баскетбол. Чемпионат России. Мужчины. Финал.
21.00 Время. 21.45 Эх, путь-дорожка фронтовая.
21.55 Футбол. Сборная Греции- сборная России.
23.50 Новые обыватели.
0.15 Новости.

Канал "РОССИЯ"

8.00 Вести. 8.25 Ритмика.
8.40 Звезды говорят. 8.50 Время деловых людей 9.15 Телегазета. 9.20 Всемирные новости Эй-Би-Си. 9.45 Формула 730.
10.15 Крестьянский вопрос.
10.35 Музыкальный экспромт.
10,45"Санта-Барбара".
11.35 Ключевой момент.
11.45 Торговый дом.
12.00 Вести. 12.05 Милицейская хроника. 12.15 Репортажи с мест. 12.30 "Деловая Россия". 14.00 Вести.
14.20 "Деловая Россия".
16.05 Там-там новости.
16.20 Праздник каждый день. 16.30 Чья сторона?
17.00 Вести. 17.20 "В этот день..." 17.25 Новая линия. "Дальний Восток."
17.55 "Никто не забыт".
18.00 Золотая ветвь.
18.30 "Кино в мае".
18.40 Программа Белгородского ТВ. 19.25 Своя игра. 20.00 Вести.
20.25 Подробности.
20.35 "Санта-Барбара".
21.30 "Марина". Премьера музык. ф. 22.05 Зал ожидания. 23.00 Вести. 23.30 Река времени. 23.35 Автомиг.
23.40 Театральный разъезд.
0.25 Хоккей. Чемпионат мира. Россия-Франция. 3-й период.

ЧЕТВЕРГ
27 апреля

6.00 Телеутро. 8.20 Солдаты Победы. Телемарафон.
9.00 Новости. 9.20 "Аляска Кид". 5-я серия. 10.15 Клуб путешественников.
11.00 Природа мира. Научно-популярный телесериал. Фильм 9-й. "Птицы всех времен года". 12.00 Новости. 12.20 Солдаты Победы. Телемарафон. 14.00 Иванов. Петров. Сидоров...
14.35 Пойми меня. Телеигра. 15.00 Новости. 15.20 В эфире "Мир".
16.00 Мультитроллия.
16.20 На балу у Золушки.
16.40 Компьютер-холл.
17.00 Детские новости.
17.05 "Элен и ребята". Сериал. 17.30 До шестнадцати и старше. 18.00 Время.
18.20 Лотто-миллион.
18.55 Час пик. 19.15 "Аляска Кид". 5-я серия.
20.05 Солдаты Победы. Телемарафон. 20.45 Спокойной ночи, малыши.
21.00 Время. 21.45 Солдаты победы. Телемарафон.
22.00 Баскетбол. Чемпионат России. Мужчины. Финал 2-й тайм. 22.45 Версии.
23.00 Солдаты Победы. Телемарафон. 00.05 В мире джаза. 00.30 Новости.

Канал "Россия"

8.00 Вести. 8.25 Ритмика.
8.40 Звезды говорят. 8.45 Требуются... Требуются...
8.50 Время деловых людей.
9.15 Телегазета. 9.20 Всемирные новости Эй-Би-Си.
9.45 Формула 730.
10.15 Крестьянский вопрос.
10.35 Сказки для родителей. 10.55 "Санта-Барбара". Телесериал. 11.45 Торговый дом. "Необходимые вещи". 12.00 Вести.
12.05 Милицейская хроника. 12.15 Репортажи с мест.
12.30 "Деловая Россия"
14.00 Вести. 14.20 "Деловая Россия". 16.05 Там-там новости. 16.20 Праздник каждый день. 16.30 Кенгуру. 17.20 "В этот день..."
17.25 Новая линия.
17.55 "И помнит мир..."
18.25 "Папина музыка".
18.55 "Никто не забыт".
19.00 Белгородское ТВ. "Истоки", "Белгородская радуга". 20.00 Вести.
20.25 Подробности.
20.35 "Санта-Барбара". Телесериал. 21.30 Астрология любви. Е.Камбурова.
22.00 "60 минут". Программа Си-Би-Эс и Российского ТВ. 23.00 Вести. 23.30 Река времени. 23.35 Автомиг.
23.40 Международный шахматный фестиваль "Кремлевские звезды-95". 23.55 Петербургские сезоны.

ПЯТНИЦА
28 апреля

6.00 Телеутро. 09.00 Новости. 9.20 "Аляска Кид". 6-я серия. 10.15 Концерт
10.40 Спорт. 11.05 Природа мира. Фильм 10-й. "Птицы всех времен года"
12.00 Новости.
12.20 "Государственная граница". Телесериал. Фильм 5-й. "Год сорок первый". 2-я серия. 13.30 Компас. 14.00 Иванов. Петров. Сидоров...
15.00 Новости. 15.20 В эфире "Мир".
16.00 "Белый клык". 4-я серия (Канада) 16.30 Эх, Самара-городок. 16.50 "Повитаем в звездном небе". Мультфильм. 5-я серия.
17.00 Шпаргалка.
17.05 Рок-урок.
18.00 Время. 18.20 Человек и закон. 18.50 Бомонд.
19.10 "Аляска Кид". 6-я серия.
20.00 Поле чудес.
21.00 Время.
21.45 "Дело Сен-Романа". Телесериал. 5-я серия.
22.35 Версии.
22.55 Взгляд.
23.35 Музобоз 0.15 Новости.

Канал "Россия"

8.10 Вести. 8.25 Ритмика.
8.40 Звезды говорят. 8.45 Требуются... Требуются...
8.50 Время деловых людей.
9.15 Телегазета. 9.20 Всемирные новости Эй-Би-Си.
9.45 Формула 730.
10.15 Крестьянский вопрос.
10.35 Музыкальный экспромт. 10.45 "Санта-Барбара". Телесериал. 11.35 Ключевой момент. 11.45 Торговый дом. 12.00 Вести.
12.05 Милицейская хроника. 12.15 Репортажи с мест.
12.30 "Деловая Россия".
14.00 Вести. 14.20 "Деловая Россия". 16.05 Там-там новости. 16.20 Праздник каждый день. 16.30 Разноцветная призма. 17.00 Вести. 17.20 "В этот день..."
17.25 Новая линия.
17.55 Дисней по пятницам. "Тайна заброшенного рудника". Худож. ф. 19.00 Горячая десятка.
20.00 Вести. 20.25 Подробности.
20.35 "Санта-Барбара". Телесериал. 21.30 Хроно. В мире авто- и мотоспорта.
22.05 "К-2" представляет: "Перпендикулярное кино".
23.00 Вести. 23.30 Река времени. 23.35 Автомиг.
23.40 Международный шахматный фестиваль "Кремлевские звезды-95"
23.55 Хоккей. Чемпионат мира. Россия-Германия. 3-й период.

СУББОТА
29 апреля

6.00 Телеутро. 8.45 Слово пастыря. Митрополит Кирилл. 9.00 Новости.
9.20 Лего-го.
9.50 Фильм-детям. "Пожар во флигеле". Ленфильм, 1973г.
10.10 "Тайна игрушек". Мультфильм.
11.25 Утренняя почта.
11.00 СМАК. 11.15 Здоровье. Помоги себе сам.
11.45 Миниатюра.
12.00 Новости. 12.20 Провинция. Сельский час с Ю.Черниченко.
12.50 "Слепой музыкант". Мосфильм, 1960 г. 14.20 Зеркало. 15.00 Новости.
15.20 Спортивная программа. 15.50 К 50-летию Победы. Память о великой войне. Док. ф. "Берлин"
16.40 В мире животных.
17.15 Кинопанорамма.
18.00 Время.
18.20 Брейн ринг.
19.20 Риск без контракта. Худож. ф. 20.40 Спокойной ночи, малыши!
21.00 Время. 21.45 Под знаком зодиака. Вечер эпиграмм.
22.35 "Дело Сен-Романа". Телесериал. 6-я серия.
23.30 Авторская программа В.Молчанова, Па-де-труа.
00.20 Новости.

Канал "Россия"

8.00 Вести. 8.20 Звезды говорят 8.30 Гостиница деда Мазая. 8.45 "Сергей Беликов в гостях у студии 'Рост'". 9.00 Пилигрим. Путешествие по городам-героям. 9.30 Парламентская неделя.
10.15 Футбол без границ.
10.55 Киноафиша.
11.10 Обратный адрес.
11.55 Кинофестиваль "День победы". "В бой идут одни старики". Худож. ф. 13.40 Шесть соток. 14.00 Вести.
14.20 Де-факто.
14.35 "Баллада о Янушке". Худож. ф. 15.30 "Как молоды мы были..." 16.25 Шестое чувство.
16.55 Футбол. Чемпионат России. "Динамо" (Москва) - "Ротор" (Волгоград). 18.55 "Без женщин жить нельзя на свете, нет." 20.00 Вести.
20.25 "Бриллиантовая рука". Худож. ф. 22.10 "В поисках литературы". Программа В.Ерофеева. 23.00 Вести. 23.30 Река времени.
23.35 Автомиг. 23.40 Международный шахматный фестиваль. "Кремлевские звезды - 95"
0.10 Программа "А"
1.10 "Евразия-ТВ" представляет: "Цезарь-завоеватель". Худож. ф.

ВОСКРЕСЕНЬЕ
30 апреля

6.00 Телеутро. 8.30 Олимпийское утро. 9.00 Новости.
9.20 С утра пораньше.
9.50 "Мотылек", "Туман из Лондона". Мультфильмы.
10.15 Пока все дома.
10.45 Хрустальный башмачок. 11.30 Служу России. Армейский магазин.
12.05 Всемирная география. 13.00 Вся Россия. Здравствуйте. 13.25 Концерт. 13.55 Под знаком ПИ.
14.35 Живое дерево ремесел. 14.40 Спорт в обед.
15.00 Новости. 15.20 Музыка в эфире.
16.10 Клуб путешественников. 17.00 Окно в Европу.
17.35 "Флона на чудесном острове". Мультсериал.
18.00 Время. 18.20 Суфлер.
19.00 Один на один. 19.30 Баскетбол. Чемпионат России. Мужчины. Финал. 2-й тайм.
20.20 Луи де Фюнес в худож. ф. "Жандарм в Сан-Тропезе".
22.00 Воскресенье.
22.45 Песня-95. Отборочный тур конкурса Евровидение.
23.25 Любовь с первого взгляда. 00.00 Новости.

Канал "РОССИЯ"

8.00 Вести. 8.20 Звезды говорят. 8.30 Золотой петушок. Международный фестиваль детской эстрадной песни. 9.00 "Красная горка, или Радостное воскресенье". 9.10 Доброе утро, Европа. 9.40 Пилигрим. Путешествие по городам-героям. 10.10 "Никто не забыт" 10.15 Большой хоккей.
10.55 Аты-баты...
11.25 "Русское лото"
12.10 "Приехал солдат с фронта". Худож. ф. 13.45 Коробка передач.
14.00 Вести.
14.20 "Баллада о Янушке". Худож. ф. 8-я серия.
15.15 Мульти-пульти. "Сиротка Энни". 15.25 Шедевры из провинции.
15.55 "Формула-1". Гран-при Сан-Марино.
18.00 Волшебный мир Диснея. "Русалочка", "Новые приключения Винни Пуха"
20.00 Вести. 20.25 Праздник каждый день.
20.35 У Ксюши. 21.10 "50 лет спустя: последствия второй мировой войны". Телемост Москва-Майнц.
22.00 Международный шахматный фестиваль "Кремлевские звезды - 95" 23.00 Вести. 23.30 Река времени.
23.35 Автомиг.
23.40 Хоккей. Чемпионат мира Россия-Канада. 2,3-й периоды.

ВНИМАНИЮ УЧАСТНИКОВ И ИНВАЛИДОВ ВЕЛИКОЙ ОТЕЧЕСТВЕННОЙ, КОТОРЫЕ ПРОЖИВАЮТ В ЗАПАДНОМ ОКРУГЕ

(бывший Октябрьский район)

Приглашаем вас с 25 по 28 апреля с 10 до 17 часов в комитет по управлению Западным округом (ул. Народная, 135, 2 этаж, актовый зал).

При себе иметь паспорт и удостоверение участника войны.

Телефон для справок: 2-52-97.

•

Если вы заинтересованы заработать дополнительные деньги в свободные часы найти или сменить работу, сделать карьеру, построить бизнес, обращайтесь по тел. 5-71-89. Наталья Николаевна.

•

Продается киоск по ул. Чернышевского с местом, емкость 4 куб. м. Аквадистиллятор ДЭ-4, влагомер.
Тел. 7-10-68.

•

Продается новый аппарат индивидуального доения коров АИД 001, новый сокоохладитель ЗИЛ.
Тел. 4-09-66 вечером.

•

Делаю электропроводку в коттеджах, дачах.
Тел. 2-61-80.

•

Меняю дом в п. Волоконовка на 1-комн. квартиру в Белгороде или продам.
Обращаться в г. Белгороде по тел. 5-61-30.

Вниманию деловых людей!

Продается сборно-разборный металлический магазин с оборудованием (стеллажи, пожарная и охранная сигнализация), размер 9×15, высота 4,5 метра.

Продается «Мерседес-Бенц-250 Люкс» 1981 года выпуска в отличном состоянии, цвет «металлик-валюта».

Адрес: г. Белгород, ул. Фрунзе, 214.
Тел. 2-33-17.

•

Меняю 2-комн. кв. (28 кв. м) в центре на 1-к. и комн. с подселением.
Тел. 7-03-48 (после 18 ч.)

•

Продается 2-комнатная квартира.
Тел. 2-92-11.

Надежная вооруженная охрана физических и юридических лиц, их имущества, а также сопровождение грузов на авто и ж-д транспорте. Помощь в страховании грузов. Лицензия № 56.

Доставка наличных средств в любой регион России.

Цены — умеренные. Прием заказов и справки по телефонам: 2-57-37, 2-93-98, 7-68-85.

•

Реализуем керамзитобетонные блоки с доставкой.
Адрес: г. Белгород, ул. Фрунзе, 214.
Тел. 2-33-17.

•

Индивидуальное обучение англ. языку.
Зв. строго с 11.00 до 12.00.
Тел. 5-85-21.

Продается участок со стройматериалами в районе завода «Луч». Есть фундамент, 5 тыс. долларов. Тел. 6-25-79.

* * *

Ликвидируется муниципальное предприятие «Аптека № 114».
Претензии принимаются в течение месяца со дня публикации.

•

Срочно требуется прораб—сантехник.
Тел. 4-03-18, 4-19-94.

•

Продается коттедж (есть телефон, все коммунальные условия, зем. участок 20 сот., молодой сад, гараж, сарай, подвал, двор заасфальтирован) в центре пос. Северный.
Тел. 9-96-16 (после 20 час.).

Продаю дом в ст. Староминской Краснодарского края (надворные постройки, сад, участок 10 соток, во дворе вода, по улице — газ) или меняю на 1-комнатную квартиру в Белгороде или на капитальный гараж и машину.
Возможны другие варианты.
Тел. 5-34-54 дом., 7-33-00 раб.

•

Продается зем. уч. (0,15 га) под инд. стр.-во по ул. 8 Марта.
Тел. раб. 7-08-44.

«Останкино» — канал «Россия»

В конце номера

• Кроссворд

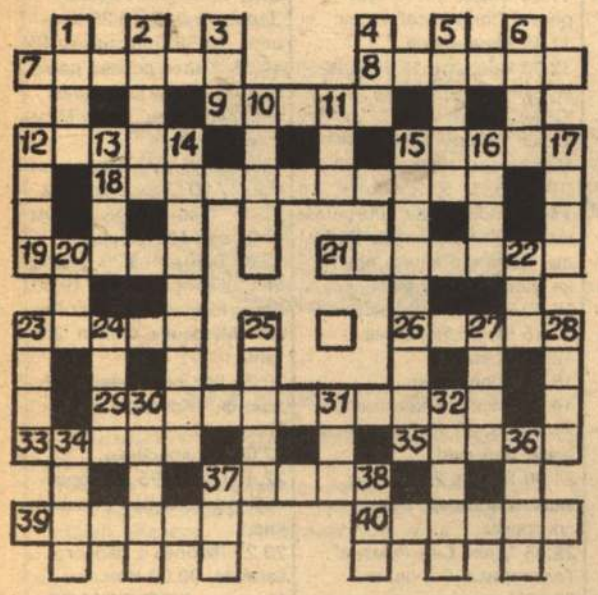

По горизонтали: 7. Роман Артура Хейли. 8. Какая историческая область поделена между Турцией, Грецией и Болгарией? 9. Что собой представляет наяда? 12. Навесной, накладной, встроенный. 15. Жертвенное животное. 18. Опасное явление при полете самолета. 19. Крупа из проса. 21. Кипрский порт. 23. «Родственница» безделья. 26. Внук Чингисхана, завоевавший Иран. 29. То ли мужчина, то ли женщина. 33. «Электропоезд из Белгорода следует до станции...» 35. Обычное для мексиканского ландшафта растение. 37. Что происходит с судном под воздействием ветра и волн? 39. Как назывались средневековые английские крестьяне? 40. Близлежащая местность.

По вертикали: 1. Обычная одежда граждан Древнего Рима. 2. Водосточное сооружение. 3. Кто в Монгольской империи был правителем улуса? 4. Укус этой змеи зачастую смертелен. 5. Грузинская арфа. 6. Кто автор «Кармен», считающейся вершиной французской реалистической оперы? 10. Одна из стран, которую посетил Афанасий Никитин при «хождении за три моря». 11. Сухой и теплый ветер с гор. 12. Способ нанесения огневого удара. 13. Главный представитель импрессионизма. 14. Последняя царица Египта, воспетая Шекспиром и Б. Шоу. 15. Кого спас Персей от морского чудовища в греческой мифологии? 16. Какая река вытекает из Ладожского озера? 17. Древнерусское украшение иконы. 20. Угрожающее жизни человека состояние. 22. В честь какого мореплавателя названа самая высокая гора в Новой Зеландии? 23 Родина всемирно известного фарфора. 24. Фильм Никиты Михалкова. 25. Итальянская народная комедия масок по своей сути. 27. Дипломатический документ с заявлением протеста. 28. Самый высокий вулкан в Европе. 30. Их больше в США, чем на исторической родине. 31. «У нас найдешь красавиц...», их нежны речи и лобзанье» (Пушкин, «Руслан и Людмила»). 32. «Князь...» — опера Бородина, завершенная Римским-Корсаковым и Глазуновым. 34. Скряга. 36. Альтаир,... и денеб образуют большой летний треугольник. 37. Чего не бывает без огня? 38. Задний план картины.

ОТВЕТЫ НА КРОССВОРД

По горизонтали: 7. «Конса». 8. Фракия. 9. Нимфа. 12. Замок. 15. Агнец. 18. Обледенение. 19. Пшено. 21. Ларнака. 23. Скуке. 26. Мунких. 29. Гермафродит. 33... Ржавь. 35. Агава. 37. Дрейф. 39. Номенки. 40. Окрура.

По вертикали: 1. Тога. 2. Жёлоб. 3. Хан. 4. Эфа. 5. Чанги. 6. Бизе. 10. Индия. 11. Фен. 12. Залп. 13. Моне. 14. Клеопатра. 15. Андромеда. 16. Нева. 17. Цата. 20. Шок. 22. Кук. 23. Севр. 24. «Утра». 25. Театр. 27. Нота. 28. Этна. 30. Европа. 31... рок. 32. Игорь. 34. Жмот. 36. Вега. 37. Алым. 38. Фон.

• Кримфакт

Наследники «миллионеров»

Во всевозможных зарубежных детективах сплошь и рядом доблестные полицейские и честные частные детективы расследуют преступления и убийства, зачастую связанные с желанием обладать наследством «дядюшки-миллионера». Но, к сожалению, убийства из-за наследства — прерогатива не только Запада. У нас же убивают людей из-за гораздо меньшей суммы...

Одно из подобных преступлений произошло 22 марта этого года в селе Крутой Лог Белгородского района. В собственном доме обнаружили мертвыми двух сестер-старушек. Одной из них было 76, другой 67 лет. Прибывшая на место происшествия оперативная группа увидела страшную картину: старшая сестра — с разбитой головой, младшая — с петлей на шее. На первый взгляд, могло показаться, что здесь разыгралась очередная семейная драма: одна из сестер убила другую, и осознав, что случилось непоправимое, покончила жизнь самоубийством. На это, видимо, и рассчитывали преступники. Но после тщательного осмотра места происшествия и заключения экспертов стало ясно, что обе женщины погибли от рук убийц. Из информации, собранной буквально по крупицам сотрудниками следственно-оперативной группы, вырисовалась картина чудовищного злодеяния.

Один из близких родственников, претендовавший на имущество старушек, решил от них избавиться. А сегодня найти людей, готовых за деньги пойти на что угодно, к сожалению, не так уж и сложно.

Сходили в гости...

В одной из квартир дома 83 по ул. Победы в Белгороде произошло ужасное. Гостья хозяина с сыном была в этой квартире не первый раз. Ничто не предвещало беды. После ужина женщина вышла из комнаты, а хозяин квартиры, «рассердившись» на ее шестилетнего сына, задушил его.

Воришки и плутишки

Бог плутовства и воровства Гермес, еще будучи в колыбели, ухитрился обворовать почти весь Олимп. Этому богу приносили жертвы все жулики и мошенники Древней Греции. И в наши дни, наверное, где-то в тайном и укромном месте расположился храм Гермеса, потому что кражи — бессменный лидер в списке преступлений.

Из автомобиля «Москвич», оставленного на ночь во дворе дома № 60 на улице Красина в Белгороде, похитили магнитофон и аудиокассеты.

В селе Подольхи Прохоровского района во дворе местного колхозника ночью «увели» телегу.

Преподаватель старооскольской школы № 26 оставил ненадолго без присмотра сумку. Естественно, когда он вернулся, денег в сумке не оказалось.

В квартиру пожилой женщины, живущей на ул. Садовой, постучала молодая цыганка и слезно просила пустить ее перепеленать ребенка. Сердобольная старушка пустила несчастную беженку, о чем потом пожалела неоднократно — после ухода гостьи пропали деньги.

По сводкам пресс-службы УВД подготовила О. КРЮКОВА.

ПАМЯТИ РОДИНУ ОТСТОЯВШИХ ПОСВЯЩАЕТСЯ...

Голованов Патрикий Федорович, 1909 года рождения, майор, кадровый военный. С 1939 года сотрудник органов безопасности. Четыре года на фронте был в должности заместителя начальника контрразведки бригады. Участвовал в рейдах по тылам врага, за что награжден двумя орденами Боевого Красного Знамени и четырьмя орденами Отечественной войны. Дошел до Берлина.

После войны служил начальником отдела УКГБ по Белгородской области. Похоронен в Белгороде со всеми воинскими почестями.

Сфотографирован у порога партизанской землянки с боевыми товарищами. Год и число на обороте снимка — отсутствуют.

БОРИС ЕЧИН.
Репродукции автора.

• В театрах и кино

ДРАМАТИЧЕСКИЙ ТЕАТР ИМ. ЩЕПКИНА

25 апреля
«Кот в сапогах», нач. 10.00, 13.00.
«Два Пьеро или Белый ужин», малая сцена, нач. 18.00.

26 апреля «Ревизор», нач. 18.00.

27 апреля «Деревья умирают стоя», нач. 18.00.

28 апреля «Спокойной ночи, папочка», нач. 18.00.

29 апреля «Дом, где все кувырком», нач. 18.00.

ОБЛАСТНОЙ ТЕАТР КУКОЛ

22 апреля Э. Сташков, Ю. Литвинов «Смоляной бычок», нач. 11.00.

Б. Папазов «Волшебная сила», нач. 13.00.

23 апреля Н. Шавва «Теремок», нач. 11.00. М. Шуринова, «Морозко», нач. 13.00.

29 апреля А. Вишлов «Солнышко и снежные человечки», нач. 11.00.

И. Тарховская «По Щучьему веленью», нач. 13.00.

30 апреля Садовский «Не садись на пенек», нач. 11.00.

Толстой «Приключения Буратино», нач. 13.00.

КИНОТЕАТР «РАДУГА»

22, 23, 24 апреля «Некуда бежать», США, в гл. роли Жан Клод Ван Дамм, нач. 13.00, 15.00, 17.00, 19.00.

КИНОТЕАТР «РУСИЧ»

22—23 апреля

Красный зал. «Некуда бежать», боевик, США, нач. 12.30, 14.30, 16.30, 18.30, 20.30.

Голубой зал

22—23 апреля «Гуд бай Эммануэль», Франция, нач. 14.30, 18.30, 20.30.

«Вопреки всему», нач. 12.30, 16.30.

КИНОТЕАТР «ПОБЕДА»

22—23 апреля

Голубой зал. «Настоящая Мак-Кой», США, боевик, нач. 9.20, 11.20, 13.30, 15.40, 18.00, 20.10.

Красный зал. «Привет, малышка», США фильм для всей семьи, нач. 9.00, 10.50, 12.40, 14.30, 16.30, 18.30, 20.20.

КИНОТЕАТР «РОДИНА»

22—23 апреля

«Тимка и Димка», нач. 10.00, 13.00, 14.10.

«Давайте без фокусов», нач. 11.20, 15.30, 17.00, 18.30.

Газета зарегистрирована в Региональной инспекции по защите свободы печати и массовой информации (г. Воронеж). Рег. номер В 0237. Индекс 50773.

Главный редактор В. БУГАЕВ.

УЧРЕДИТЕЛИ: администрация г. Белгорода и редакция газеты «Наш Белгород».

АДРЕС РЕДАКЦИИ: 308800, г. Белгород, ул. Воровского, 17.

ТЕЛЕФОНЫ: гл. редактор — 7-33-00, зам. гл. редактора, отделы — писем, социально-бытовых проблем, информации — 7-86-55, бухгалтерия (прием объявлений) — 7-08-44.

Мнение авторов может не совпадать с мнением редакции. Ответственность за содержание рекламы и объявлений редакция не несет.

Газета отпечатана в областной типографии офсетным способом. 308820, г. Белгород, ул. Б. Хмельницкого, 111-а.

Номер подписан в печать в 16.00.

Цена 200 руб. Тираж 15000. Заказ 2938.